EDICION DE 22 PAGINAS
AGENCIAS EN EL EXTERIOR:
NUEVA YORK: 165, BROADWAY
LONDRES: 4 & 5 COPTHALL COURT
AGENCIAS EN TODAS LAS PROVINCIAS

LA NACION

PRECIO: 20 CENTAVOS
NUMERO ATRASADO: 40 CENTAVOS
SUSCRICIONES:
Por un año: $ 50.00 - Por seis meses: $ 26.00
Por tres meses: $ 14.00 - Por un año exterior: $ 110

AÑO V
Santiago de Chile, Domingo 22 de Mayo de 1921
Núm. 1,590

LA CARTERA

A lo largo de la calle de Assas, M. Cerveau trotaba como una rata. Al salir de su oficina, dos amigos lo habían arrastrado a un café. Había perdido allí cerca de tres francos al dominó. Además, sabía por experiencia que Mme. Cerveau no toleraba esperas a la hora de comida. Al llegar a la puerta le cogió un escalofrío de terror. Un reloj daba las siete y media. ¡Qué escena le esperaba! Subió la escala lentamente, con la respiración en suspenso. Al llegar al segundo, Mme. Cerveau se le apareció vestida con una bata clara, llevando una lámpara en la mano. Así, de pié con la lámpara en la mano, tenía la apariencia de una vestal.

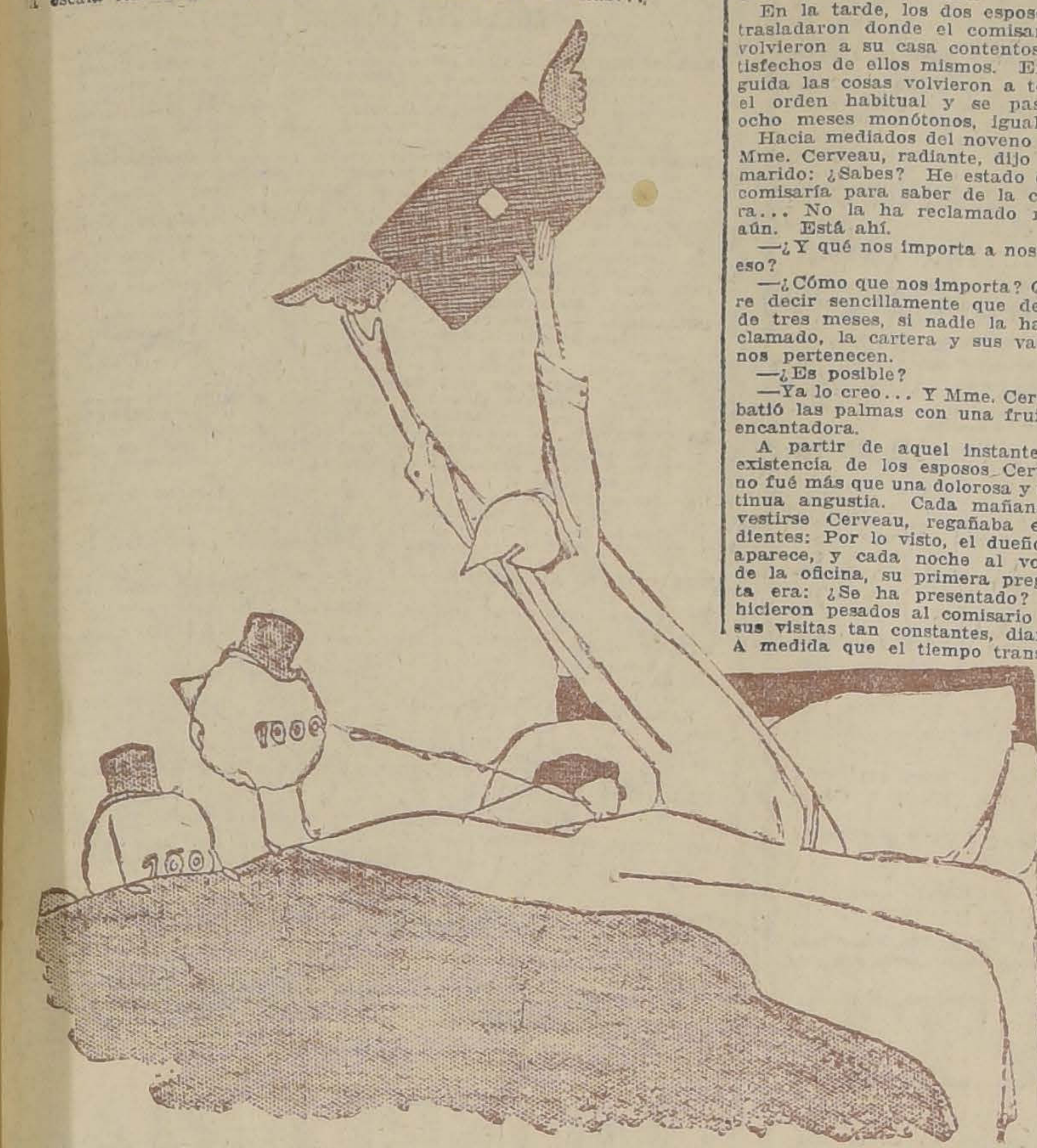

M. Cerveau inclinaba ya la cabeza resignado al chaparrón que veía venir, a recibir en silencio todos los ultrajes habituales. Pero quedó perplejo cuando Mme. Cerveau se contentó con decirle: "Por fin, ya estás aquí!..." Y cogiéndole por un brazo: "Si tú supieras lo que tengo que contarte...¡ven!"

Entraron en la pieza. Mme. Cerveau cerró en seguida la puerta repitiendo: "Ah! no, pero tú lo vas a ver..." y se entregó a una risa nerviosa, estremecida.

Cerveau exclamó, entonces: "Pero tú me inquietas Leontina, ¿qué tienes?

—No tengo nada, escúchame. Lo que acaba de sucederme hace una hora es tan extraordinario! ¿Tú has leído novelas, verdad?

—Sí, ¿pero qué es lo quieres decir?

—¿No adivinas?

—Concluye luego, de lo pido; con ese misterio me asustas...

—Es cierto. Nadie podría sospecharlo. Pues bien, viniendo del faubourg Saint Honoré, atravesando los Campos Elíseos, he encontrado esto".

Mme. Cerveau extrajo de las profundidades de su bolsillo, penosamente, una cosa negra, abultada, que palpó un instante. En seguida su rostro tomó una expresión de gravedad reflexiva, como si se fuera a cumplir un acto solemne y tendió a su marido el objeto con un gesto solemne, ¿qué significaba?: Ve... y aprecia.

Cerveau cogió el objeto y habiéndolo examinado, dijo: Es una cartera.

—Adentro... mira adentro — le ordenó su mujer.

Cerveau abrió la cartera con precaución infinita. Varios fajos de papel rodaron al suelo.

Como no iba demasiado ligero, Mme. Cerveau le arrancó la cartera de las manos: Dame esto, mira... y desplegando al azar: ¿Comprendes? son valores extranjeros... no sé lo que cada uno importa... pero sospecho que aquí hay una suma grande!

—Sí, sí, en efecto, balbuceaba Cerveau, un poco desvanecido... es muy curioso... valores extranjeros, sí. Y tú te has hallado esto?

—Ya te lo dije, en los Campos Elíseos...

—Alguien lo habrá perdido...

—Aparentemente, eso parece.

—Si tú quieres, podríamos llevarla al comisario de policía después de comer. ¿No te parece?

—¡Caramba! Yo no tengo la intención de quedarme con ella!— respondió Mme. Cerveau, un poco molesta.

En seguida se sentaron a la mesa, hundidos en una sensación mortificante, como si estuvieran poseídos de una turbación enorme.

En medio de la comida Mme. Cerveau hizo una proposición:

—Morin, que trabaja en la Bolsa, vendrá a almorzar mañana. Me gustaría saber por él, el valor de estos papeles. Si lo esperáramos para llevarla al comisario . . . ¿Siempre será tiempo?

M. Cerveau, empeñado en ser agradable a su mujer, aceptó.

Al día siguiente, Morin, después de haberle referido la historia, examinó minuciosamente los papeles y declaró:

—Rusos... ferrocarriles austriacos... Valores excelentes... Hay aquí más o menos cuarenta mil francos.

¡Cuarenta mil francos! Los esposos Cerveau dieron un salto. ¡Una fortuna!

—¿Y sabéis?—agregó el amigo —estos valores dentro de algunos años valdrán el doble... Si yo estuviera en vuestro caso no los devolvería!...

Escandalizado, Cerveau, le interrumpió:

—¡Oh! ¡Morin!

—Después de todo, replicó Morin, ustedes tienen razón. Para mí la honradez es una cosa muy complicada... Y cogiendo su sombrero se fué friamente.

En la tarde, los dos esposos se trasladaron donde el comisario y volvieron a su casa contentos, satisfechos de ellos mismos. En seguida las cosas volvieron a tomar el orden habitual y se pasaron ocho meses monótonos, iguales.

Hacia mediados del noveno mes, Mme. Cerveau, radiante, dijo a su marido: ¿Sabes? He estado en la comisaría para saber de la cartera... No la ha reclamado nadie aún. Está ahí.

—¿Y qué nos importa a nosotros eso?

—¿Cómo que nos importa? Quiere decir sencillamente que dentro de tres meses, si nadie la ha reclamado, la cartera y sus valores nos pertenecen.

—¿Es posible?

—Ya lo creo... Y Mme. Cerveau batió las palmas con una fruición encantadora.

A partir de aquel instante, la existencia de los esposos Cerveau no fué más que una dolorosa y continua angustia. Cada mañana al vestirse Cerveau, regañaba entre dientes: Por lo visto, el dueño no aparece, y cada noche al volver de la oficina, su primera pregunta era: ¿Se ha presentado? Se hicieron pesados al comisario por sus visitas tan constantes, diarias. A medida que el tiempo transcurría, se sentían más confiados en la Providencia, que habían puesto de su lado.

Por la noche ya no dormían. Permanecían sentados en el lecho, haciendo proyectos y cálculos de gastos. Vacilaban entre una quinta en Beauce o un chalet a la orilla del mar. El nombre de éste estaba ya elegido; se llamaría "Villa Leontina". En todo caso tendrían un sirviente hombre... pondrían vajilla de plata. Vivirían hasta muy viejos y no estarían nunca enfermos. Pero de súbito, pensando que el precioso hallazgo no les pertenecía aún, que podía en el último instante escaparse, entraban en terrores espantosos, como si estuvieran bajo la amenaza de un golpe traidor o de un fraude.

Otras veces se enternecían y exclamaban con lágrimas en los ojos: ¡Nuestro pobre dinero! Una noche en un momento de expansión, Cerveau, dijo ante su mujer: Por cierto, no lo habremos robado.

Ya no quedaba sino una semana para el término esperado con tanta angustia e impaciencia.

Cerveau presentó su renuncia en la oficina: ¡Qué necesidad tenía de trabajar si iba a ser tan rico! Leyó en la cuarta página de un diario: "Se vende un chalet en Petites-Dales", y lo compró en diez mil francos para pagarlo dentro de una quincena.

Por fin, el doce de Enero, que era el día afortunado, el día bendito, ambos se fueron donde el comisario, quien hizo entrega de la cartera. ¡El negocio estaba en el saco! De vuelta entraron a la iglesia para ofrecer un cirio. Habían invitado a Morin para el almuerzo, con el propósito de sorprenderlo y también de humillarlo un poco.

Durante la comida, no le dijeron nada, pero a los postres, Mme. Cerveau, con refinada volubilidad le contó la buena nueva, dando pequeños gritos de regocijo. Cerveau fué a buscar la cartera que había guardado en el armario de vidrio.

Morin tomó la cartera, pero después de que vió los títulos:

—Ah! rusos... ferrocarriles austriacos...—exclamó — no valen nada. Esto cayó hace seis meses, mis queridos amigos... Hoy día no valen más de trescientos pesos... ¿Pero que no os había yo prevenido de esto?

HENRI LAVEDAN.

El príncipe de la comedia española enmudece

Jacinto Benavente decide no escribir más para el teatro.—Una decisión temeraria.—La producción literaria es una necesidad fisiológica en el escritor.—La infantilidad de Benavente.—Sus creaciones fantásticas para la distracción de los niños

El pertinaz escepticismo del autor de "La Cenicienta" ha triunfado definitivamente. Un cable de hace dos días anuncia que Jacinto Benavente, el príncipe de la comedia española, hostigado por los comentarios irreverentes de la crítica, ha declarado que no volverá a escribir para el teatro.

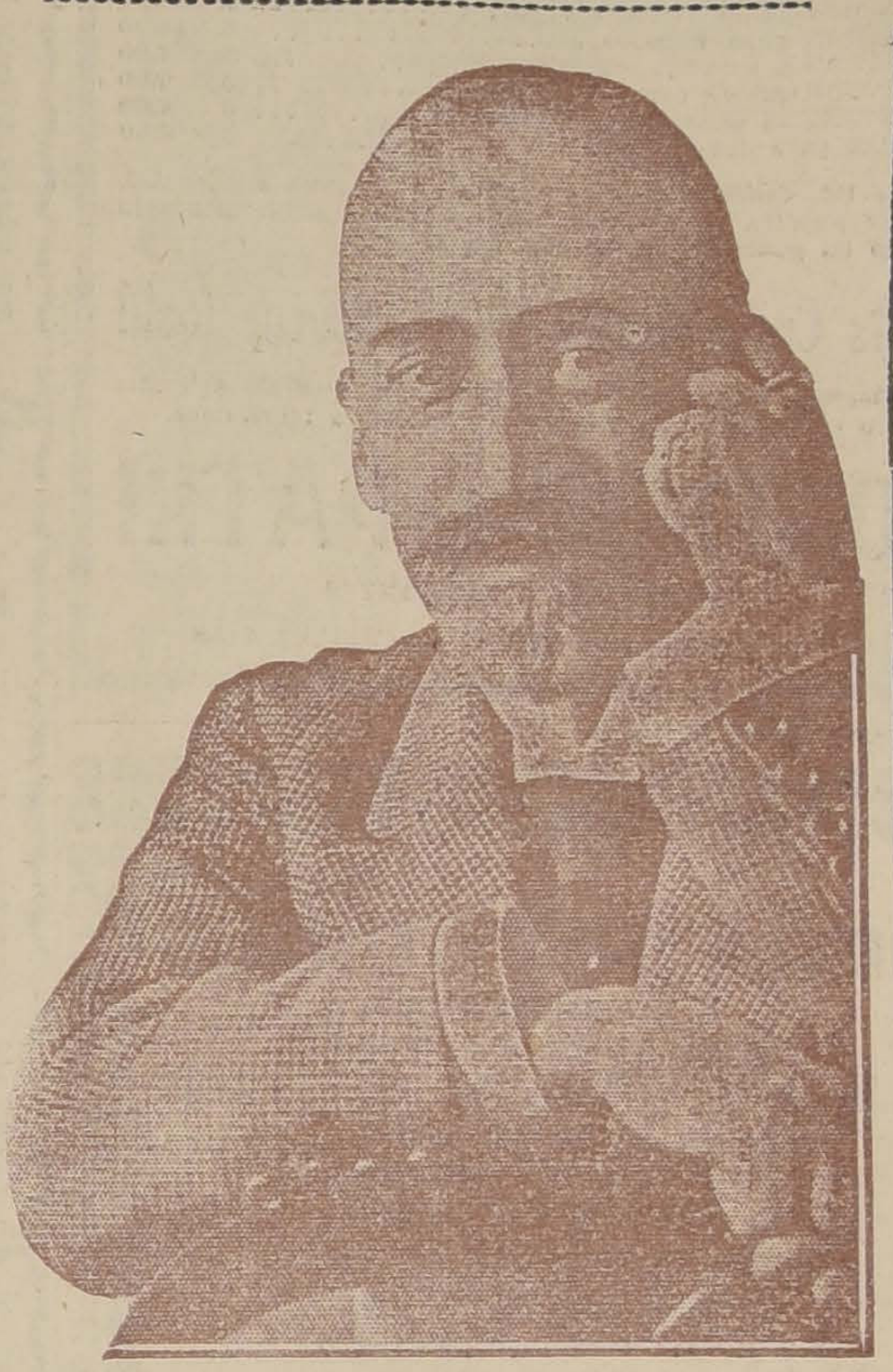

JACINTO BENAVENTE

La promesa es temeraria. Veinticinco años de producción intensa, constante, para el teatro imprimen un impulso y un hábito que es difícil detener en un momento dado. La producción literaria llega a constituir con el tiempo, en el escritor, una necesidad fisiológica: es la válvula de desahogo de ese intenso laboratorio interno que es la mente activamente creadora del hombre de letras. Hay que recordar el caso de Balzac, que no encontraba descanso sino después de haber permanecido dieciocho horas sucesivas en su bufete de trabajo. La tortura cerebral que produce una imaginación fecunda, habituada a la creación artística, sólo puede apaciguarse mediante una producción constante y copiosa.

Por otra parte, ¿cómo resistirse a desarrollar un tema original, una idea bella que surge de improviso en el cerebro? La promesa de Benavente es, pues hipotética y hay que recibirla con reserva; no sería extraño que antes de mucho el celebrado autor de "Los intereses creados" nos sorprenda con una obra nueva, original, con una ideología fortalecida en la contención que ahora se impone.

Jacinto Benavente es el autor español que ha abarcado en la obra teatral aspectos más trascendentales y variados. Su concepción filosófica, aguda y penetrante, ha encontrado en la escena un campo propicio, con su movilidad y ese dinamismo vital que necesitan las figuras que actúan en el teatro. Al dedicarse al teatro, Benavente tomó el camino que sus facultades necesitaban para su desarrollo; en la obra escénica su fuerza ideológica se estira y se solaza en los más ingeniosos chispazos. ¿Hay algo igual a ese juego admirable de donosas ocurrencias con que Crispín confunde la burguesa habilidad de la gente mundana?

Pero hay un aspecto muy interesante del gran comediógrafo que no ha sido recalcado como se debe. Nos referimos a su infantilidad espiritual, a su amor por los niños. De los muñecos que mueve "sobre el tinglado de la antigua farsa" para entretener el ocio de los grandes y provocar la risa ingenua de los niños, ha querido bajar directamente a la producción artística para los niños. Como un buen Mefistófeles, como un Mefistófeles arrepentido de su ingenio cáustico y mordaz, ha hecho surgir de los escenarios el mundo fantástico de la ilusión, en bellos cuentos escénicos impregnados de emoción y de fresca espiritualidad. Jacinto Benavente ha sido el creador afortunado del mundo risueño de la imaginación infantil. Ha sido él quien les ha devuelto la sonrisa pueril y dulce que no debió jamás ausentarse de las frágiles almas infantiles. ¡Con qué ingeniosa charla anima los desarticulados muñecos de Guignol y les hace mentir el amor, el heroísmo, la cobardía o el odio!

Pero no sólo ha pensado en los niños al escribir sus obras, sino que los ha tenido presente siempre y ha realizado buenos esfuerzos por hacerles la vida amable y alegre como la de los niños que se mueven en el mundo fantástico e ilusionado de sus cuentos feéricos. En 1909 inició el Teatro de los Niños con la ayuda de un actor modesto, y cuando se proyectó un homenaje nacional con motivo de su elección de académico, Benavente se negó a aceptar nada, proponiendo en cambio que el dinero dispuesto para el homenaje se invirtiese en la Asociación Protectora de la Infancia.

Durante la guerra, la literatura de Benavente tuvo un acre sabor de sátira y una densa niebla de pesimismo. La ráfaga siniestra empañó su espíritu y arrasó con esa fresca donosura de su arte picaresco y desenfadado. Pero eso también pasó y el autor de "La malquerida" volvió a sonreír con la sonrisa infantil de antaño y volvió a tejer esas admirables imaginaciones fantásticas y a decorar con su palabra hermosa las historias maravillosas que han deslumbrado a los niños de todos tiempos. Así pasan "La Cenicienta" y de "Y va de cuento..."

Ahora el príncipe de la comedia se retira al silencio, enfadado con el mundo. El escepticismo triunfa y triunfa precisamente cuando las hebras de la barba mefistofélica comienzan a nevarse, símbolo del hielo de la vida, que va empalideciendo.

Va a soñar ahora con las noches esplendorosas de sus triunfos en el Real y la Princesa.

Uniformes en el Ejército

La Superioridad Militar ha tomado el reciente acuerdo — N.o 453867245891, serie B — relativo al cambio de uniforme en el Ejército. En conformidad a lo dispuesto, el Departamento de Vestuario y Equipo procederá a efectuar una encuesta pública y amplia para resolver en definitiva cuál habrá de ser el penúltimo uniforme provisorio.

He aquí las más interesantes respuestas recibidas:

Propondríamos el traje Chantecler, porque el militar debe ser un hombre de pluma...—**David Bari y Allan Samady.**

Yo prefiero el uniforme del 79... porque es el único que nos ha servido para algo...—**Un veterano.**

—

El uniforme más cómodo, barato y fresco sería la hoja de parra... Y además se encontraría así un destino analcohólico a las viñas que quiere destruir el doctor Fernández Peña...—**Un conscripto de Lontué.**

—

El uniforme debe guardar relación con las condiciones metereológicas regionales. En consecuencia, yo opino por un traje de pijama...—**Uno de guarnición en Tacna.**

—

Que no se supriman el sable ni la gorra... porque está tan cara la vida...—**Un teniente 2.o**

—

Debe tenderse al uniforme multiforme. —**Un accionista de la Cooperativa Militar.**

—

Yo me conformaría con un delantal blanco y una cofia de encaje...—**Un conscripto niñero.**

—

No hay uniforme más uniforme que aquel con que vinimos al mundo... Y tiene la ventaja que nos queda al cuerpo y además se zurce solo...

César Cascabel

Ocasión

Lana lavada, vendo 50 pesos quintal, desde una arroba.

MANUEL THOMPSON 3432

CLUB de NEUMATICOS
AJAX

En el sorteo efectuado el veinte de Mayo de mil novecientos veinte y uno, salió favorecido el siguiente número:

Club N.o 4 (Sorteo 28) el número 10, perteneciente a Humberto Bahamondes, San Pablo 3848.

Barahona y Marín
BANDERA ESQ. SANTO DOMINGO

"ESPECIFICO BENGURIA"

Detiene la caída del pelo. Extermina la caspa. Cura la calvicie. Las canas recuperan el color natural sin ser teñidas.

Consultas y ventas: MONEDA 875 (Altos)

Hago remisiones de encomiendas a cualquier punto de la República
Dr. RAFAEL BENGURIA B. — CASILLA 2426. — SANTIAGO

OCASION
En papeles pintados

Por no ser de nuestro ramo, realizamos a cualquier precio nuestra existencia en papeles pintados. En esta oportunidad puede conseguir papeles desde sesenta centavos rollo.

MERCERIA AGUSTINAS
AHUMADA 42

Plátanos
Soc. Importadora
21 de Mayo 849

LOS VINOS BARSAC
RHIN, POMMARD

de la Viña Casa Blanca, no tienen competidores.
Depósito:
Guillermo Zerbi
AGENTE
Monjitas 867. Tel. Ing. 2321

M-22

LONGINES
RELOJ
de mayor precisión

M-22

LO MAS MODERNO
EXACTITUD ABSOLUTA
VULCAIN
Reloj Pulsera de Moda

COMO NO HAY MEJOR
LOTERIA
QUE LA NACIONAL ARGENTINA

TAMPOCO HAY MAS ACREDITADA y afortunada Casa donde Ud. pueda adquirir los billetes de esta Lotería, que la de

E. TURRI
SANTIAGO: Pasaje Balmaceda 10
VALPARAISO: Prat 118.
B. AIRES: Galería Güemes 356.

PROXIMOS SORTEOS, YA EN CIRCULACION
DIAS 24 Y 31 DE MAYO, CADA UNO DE ARGENTINOS
$ 80,000
Total: 7,300 premios, con $ 388,500 argentinos en 37,000 números.
BILLETE ENTERO: $ 60 :-: QUINTO: $ 13 CHILENOS

Las REMESAS, en pago de los billetes de lotería pedidos, pueden hacerse: por giro postal o telegráfico (TELEGRAFO COMERCIAL), letras bancarias o de la Caja de Ahorros, billetes premiados, y, en último caso, enviando el dinero efectivo en carta certificada, y, al ser posible, lacrada. Diríjanse valores y correspondencia SOLAMENTE a

E. TURRI -:- SANTIAGO
PASAJE BALMACEDA 10, CALLE HUERFANOS, FRENTE A GATH Y CHAVES. — CASILLA 3217

DEFUNCION

Ha dejado de existir don

Enrique Juan Davis Mercer

Sus funerales se efectuarán hoy Domingo, a las 4 P. M., saliendo el cortejo desde García Reyes 539.

LA FAMILIA

4434-22-M

We deeply regret to announce the death of our beloved son and brother,

Henry John Davis

The funeral will take place tomorrow, Sunday at 4 P. M. Cortege leaving from García Reyes 539. — **David Davis & family. — W. W. Rogerson & family.— Tomás Davis & family** 4425-22-M

DEFUNCION

Ha fallecido nuestro querido deudo, señor

Edgardo A. Gundián

Sus restos serán sepultados privadamente en el Cementerio General, hoy a las 10 A. M.

LA FAMILIA

22-M

DEFUNCION

Ha fallecido nuestro querido deudo, señor

Enrique Vicuña Montes

Sus restos fueron conducidos al Cementerio Católico, el Sábado 21, a las 9.30 A. M.

4428-22-M LA FAMILIA

DEFUNCION

Ha fallecido nuestro querido deudo, señor don

Luis Trucios Jarpa

Sus restos serán conducidos al Cementerio General, hoy Domingo 22, a las 4 P. M.

El cortejo partirá desde su casa habitación, San Pablo 2796.

4429-22-M LA FAMILIA

DEFUNCION

Habiendo fallecido mi esposa, señora

Inés Gamboa de Villar

Agradeceré a los que fueron sus amigos y a los nuestros se sirvan acompañar sus restos al Cementerio General, hoy a las 3 P. M.

El cortejo partirá del Hospital del Salvador.— **Angel C. Villa.**

EMPRESA FORLIVESI

DE

POMPAS FUNEBRES

Especialidad de la Casa

Artículos para la traslación de restos a cualquier punto, dentro y fuera del país.

Dirección:

Calle Compañía 1037-1041

(Edificio del Palacio Arzobispal)

JUAN FORLIVESI,

(Propietario).

Teléfono inglés 377.

POMPAS FUNEBRES

— DE —

Juan A. Zenteno V.

Arturo Prat 711, frente a 10 de Julio

TELEFONO INGLES 2724

SERVICIOS ECONOMICOS

Ataúd con zinc,
Capilla ardiente.
Carroza de 1.a
Un coche americano por 150 pesos.
Ataúd y carroza, $ 35.00.
Ataúd y carroza blanca desde $ 30.00.

SERVICIO NOCTURNO

¡VER PARA CREER!

CARBURO noruego, los 100 kilos...	$ 62.00
GENERADORES de Acetileno modernos.	$ 60.00
LAMPARAS a carburo "HERCULES"...	$ 4.50
BAÑOS americanos, esmaltados..	$ 100.00
BAÑOS para guaguas...	$ 9.60
LAVAPLATOS taza enlozada y corrientes..	$ 28.00
MESAS forradas para cocina...	$ 23.00
TARROS de basura reforzados...	$ 8.00
CALENTADORES a gas, acetileno, leña, lo mejor fabricado hasta la fecha, de $ 90 a...	$ 30.00
ENVASES para despensa, de 1 a 6 y 20 kilos..	$ 1.20
CAFETERAS estañadas de 5, 4, 3 y 2 tazas..	$ 1.80
CALENTADORES para los pies y vientre..	$ 5.00
BAÑOS de asiento Tadeista...	$ 28.00
LAMPARAS para mineros..	$ 15.00
LAMPARAS a parafina con tubo y mecha..	$ 4.00
PALMATORIAS de fierro esmaltadas...	$ 0.50
RECIPIENTES esmaltados, desde.	$ 4.00
JARROS para lavatorios..	$ 6.50

Si Ud. desea economizar dinero, es de interés para Ud. conocer nuestra casa, donde Ud. encontrará seguramente lo que no ha podido hallar en otra parte.

A los Comerciantes fuertes descuentos!!!

Despachamos pedidos a provincias, y remitimos gratis nuestro catálogo de los diversos artículos que fabricamos.

FORTUNO & PATRI

INGENIEROS - FABRICANTES

BANDERA 618 :-: SANTIAGO :-: CASILLA 3158

M-22

Ordenes nuevas

15 NUEVOS FUNDOS

HE RECIBIDO ORDEN DE VENDER
TODOS DE BUENOS SUELOS BIEN REGADOS
ALGUNOS CON ESPLENDIDAS CASAS Y EDIFICIOS

- 2 En Ramal Melipilla - 380 y 300 cuadras
- 4 En Santiago - 100, 150, 200 y 400 cuadras
- 2 En Buin y Paine - De 150 y 600 cuadras
- 2 En Graneros - De 200 y 500 cuadras
- 1 En Rancagua - De 1,200 cuadras, 450 regadas
- 1 En Tinguiririca - De 500 cuadras, 300 regadas
- 1 En Nancagua - 1.600 cuadras, 200 regadas
- 2 En Curicó,, lado poniente - 100 y 410 cuadras

GRAN FUNDO DE 50,000 HECTAREAS EN VALDIVIA
PRECIOS COMERCIALES - FACILIDADES DE PAGO

Alejandro Greene Cruzat

TEATINOS 36 - CASILLA 3722

PIANOS
Automáticos

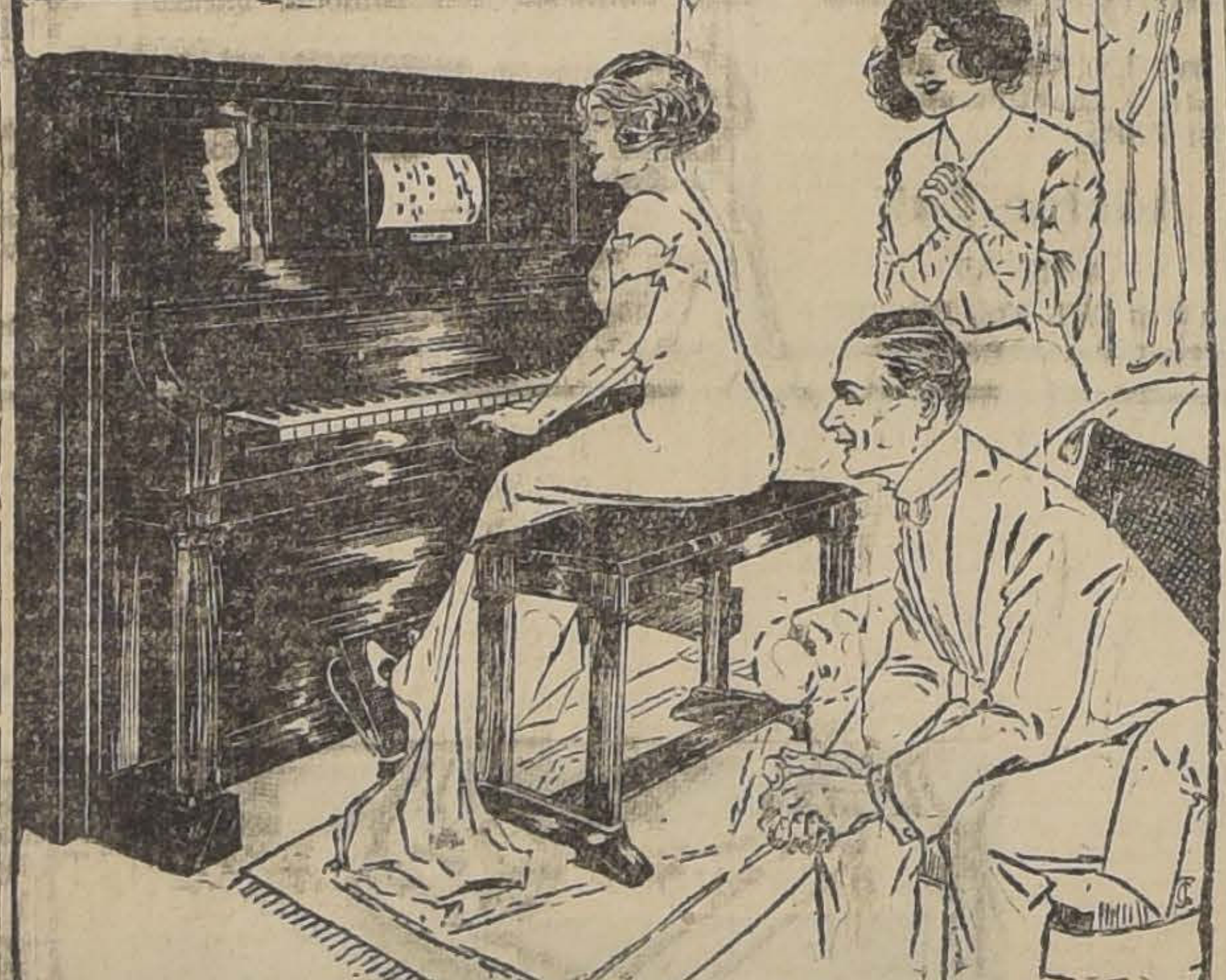

J. & C. FISCHER

UNICO IMPORTADOR:

Otto Becker

FABRICA HIDRAULICA

DE CARPINTERIA

(Ñuñoa)

Puertas, ventanas, mamparas, galerías, etc. Instalación de oficinas, construcción y reparación de casas.

Pídanse presupuestos a

SARRAGOSI Y CIA.

SANTO DOMINGO 860 :-: TELEF. 3187
CASILLA 556

AVISOS DE REMATES

Remate de Menaje del Sr. Conrado Leay

POR HABERSE AUSENTADO DE SANTIAGO

HOY DOMINGO DE 10 A 12 Y DE 2 ADELANTE

Calle Viña del Mar, Chalet N.o 20 en Vicuña Mackenna

SALON. — Piano alemán de concierto, gran formato; amoblado Luis XV de nogal, tapiz seda; mesa redonda de caoba, musiquero de ébano, mesitas metálicas, alfombra felpa una pieza, cortinajes, pinturas al óleo, jardineras, floreros, espejo, banqueta dorada, lámpara, etc.

ESCRITORIO de cortina, roble americano; id. ministro, amoblado tapado tapiz pergamoid, estante para libros, tintero nácar y plaqué, infinidad libros, rifle Winchester, alfombra, cuadros, cueros, cabritilla, id. zorro, etc.

COMEDOR. — Lindo amoblado con marquetería, de aparador, bajo y trinche con lunas ovaladas y vitrina con cristales; mesa redonda y doce sillas del mismo estilo, servicio de mesa de loza inglesa, id. cristalería y cuchillería Christofle, id. plaqué Dixon y corriente, servicio té Luis XV, plaquées finos en paneras, floreros, alcuzas, jarrones, centros de mesa, servicio porcelana japonesa, **gran alfombra azulina de 4x5** cortinajes, cuadros, canastillos y jarros plaqué, ponchera cristal y plaqué, filtros, carpetas y manteles, piezas cristal, Baccarat, etc.

HALL con rico piano vertical alemán, piso id. de caoba, amoblado jacarandá tapiz terciopelo de Génova con brocato de seda y morcillón, mesa artística de metal, jarrones porcelana y mayólica, transparentes, alfombra de escala, varillas bronce, etc.

DORMITORIOS. — Amoblados estilo inglés y americano, con bronce; catres de bronce y fierro con bronce, colchones lana, frazadas, servicio de lavatorio porcelana, catre de bronce para niño, id. al laqué, peinadores estilo inglés, roperos con luna, cómoda caoba antigua, alfombras cortinas, cuadros religiosos, diván y abrigos felpa, visillos, **piel de Tasmania.**

VARIOS. — Bicicleta para señorita, mesa corredera, baño, cocina económica y batería, amaka, gran bandera chilena y gallardetes, petates, silla inglesa aperada, etc.

A LA VISTA **HOY** DESDE LAS 8. SE ARRIENDA LA CASA.

ROBUSTIANO VERA

Oficina: COMPAÑIA 1246, bajos. Teléfono 831.

REMATE JUDICIAL

DE LA PICADURIA DE LEÑA SANTA ISABEL

1204 — MAIPU — 1204

El Martes 24 del presente, a las 10 de la mañana

(AUNQUE LLUEVA)

POR ORDEN DEL TERCER JUZGADO CIVIL

— HAY —

Motor eléctrico de 7 1|2 H. P. marca A E G, con su resistencia.

Motor a bencina "CHALLENCE" de 2 H. P.

Motor Locomóvil de 4 H. P. Rica hacha automática doble Sierra a trasmisión con serruchos circulares. 65 metros línea Decauville con carro plano, Correas, Trasmisión acero, Cables de acero, 3 Romanas de plataforma de 1,000 y 500 kilos, Cañería de 2, 3 y 5 pulgadas, Máquina para hojalatero, Alambre de púa, etc., etc.

4,000 SACOS DE ASPILLERA especiales para tapiceros o para enfardar bultos. 3,100 SACOS AFRECHEROS Y CARBONEROS.

Y demás a la vista el Lunes de 10 a 12 y de 2 a 6. Pago al contado.

Víctor Araya L.,

MARTILLERO DE HACIENDA.

REMATE

Por acuerdo de los herederos de don Carlos Rogers, se rematarán ante el compromisario don Horacio Fabres, en su estudio, calle Compañía 1213.

EL 30 DE MAYO, A LAS 3.30 P. M.

las siguientes propiedades:

I.—CALLE DE LAS CLARAS N.o 56, de la ciudad de Santiago, frente al nuevo edificio de la Biblioteca Nacional.

MINIMUM: $ 198,000

El precio se pagará reconociendo el subastador, por su valor comercial el día del remate, una deuda a favor del Banco Hipotecario de Chile, del 8 o|o 1 o|o de $ 135,000 primitivos, reducida a $ 132,892.92, y el resto la mitad al contado y la otra mitad a seis meses plazo, con intereses del 8 o|o anual.

II.—CALLE FARIÑA N.o 464, de la ciudad de Santiago.

MINIMUM: $ 19,000

III.—CALLE COVADONGA N.o 119, de la ciudad de San Bernardo.

MINIMUM: $ 29,000

El precio de las dos últimas propiedades se pagará la mitad al contado y la otra mitad a seis meses plazo, con intereses del 8 o|o anual.

Bases y antecedentes en la Notaría Melo Egaña.

REMATE

Por acuerdo de los interesados en la sucesión de doña ALDACIRA VASQUEZ DE SILVA, se rematará ante el juez partidor don Ricardo González Cerda, calle de **Ahumada N.o 25, el 1.o de Julio, a las 4 P. M.,** las siguientes propiedades ubicadas en Santiago:

CASA CALLE DEL EJERCITO N.o 349.—Minimum: $ 100,000.

PROPIEDADES DE LA CALLE DE MITRE Y AVENIDAS DE LA PENITENCIARIA Y VIEL. — Minimum: $ 38,600.

Las propiedades que a continuación se expresan, ubicadas en Guacarhue, departamento de Caupolicán:

FUNDO "HUAPI" O "RINCONADA DE GUACARHUE"—Minimum: $ 100.000

Consta de más de ochenta hectáreas planas, regadas y de más de trescientas de cerros. Está tasado en $ 118,089. Tiene deuda hipotecaria de $ 40,000.

"VENECIA" Y TERRENO DENOMINADO "EL PANTEON". —Minimum: $ 50,000.

Tasado en $ 56,447.80. Consta de terrenos de riego y más de 150 hectáreas de cerros pastosos y apropiados para ganado mayor y menor. Está situado en el pueblo de Guacarhue. Buenas casas habitación, dependencias y numerosos árboles frutales. Reconoce $ 10,000 al Banco Hipotecario.

FUNDO "EL BOSQUE" O "TILCOCO" EN LA PUENTE ALTA. — Minimum: $ 40,000.

Tasado en $ 49,115. Consta de 32 hectáreas de terrenos planos, buena clase, regados. Tiene plantaciones y una posesión para inquilinos. Reconoce $ 10,000 al Banco Hipotecario de Chile.

PREDIO "CAPELLANIA DE GUERRERO"—Minimum: $ 9,000

Consta de 7 cuadras regadas, aproximadamente.

PROPIEDAD "LAS HERAS VIEJAS".—Minimum: $ 4,000.

Consta de once cuadras de secano.

Estas propiedades distan tres y cuatro leguas de la Estación del Rosario.

Y las siguientes propiedades ubicadas en Pichilemu:

CASA HABITACION EN LA Av. URRIOLA. Minimum: $ 11,000

SITIO DE 40 METROS POR 40. EN LA AVENIDA DE URRIOLA ESQ. DE MANUEL RODRIGUEZ.— Minimum: $ 3,200.

SITIO DE 10 METROS DE FRENTE POR 40 DE FONDO, EN LA AVENIDA URRIOLA. — Minimum: $ 800.

SITIO DE 30 METROS POR 30, EN LA Av. ORTUZAR, SUBIDA DEL CAMINO.— Minimum: $ 2,000.

SITIO N.o 1 DE LA MANZANA G. DE LA POBLACION GAETE —Minimum: $ 2,000.

Por las propiedades cuyo mínimum es superior a $ 5,000, se pagará sólo la mitad al contado, después de deducirse el gravamen hipotecario que tienen algunas de ellas. El saldo a seis meses, con 8 por ciento de interés anual. Demás antecedentes en el estudio del Compromisario, calle Ahumada número 25.

Remates de prendas de plazo vencido

El Lunes 23 de Mayo, a las 10 A. M., el martillero señor Tagle V., rematará en la **Casa de Préstamos "EL COMETA BIELA", calle San Diego N.o 1787**, las prendas no rescatadas y comprendidas entre los números 54,965 a 57,957.

Hay: amoblados de dormitorio y comedor, ternos de casimir, vestidos, blusas y calzado en gran cantidad, mantos de seda, velo y espumilla, sillas de Viena, máquinas de coser, catres, colchones, sommiers, pañuelos de rebozo, etc.

El Lunes 23 de Mayo, a las 2 P. M. el martillero señor Rivas rematará en la **Casa de Préstamos "LA RECOLETA", Avenida Recoleta N.o 101**, las prendas no rescatadas y comprendidas entre los números 79,115 a 84,512.

Hay: máquinas dentales, cortes de casimir, máquina de escribir, relojes y cadenas de oro y plata, máquinas de coser, rosas con brillantes, armas de fuego, amoblados de dormitorios, frutero de plaqué, violines en caja sobretodos, etc., etc.

El Lunes 23 de Mayo, a las 3 P. M., el martillero señor Balmaceda rematará en la **Casa de Préstamos "LA ESTRELLA NEGRA", calle San Pablo N.o 916**, las prendas no rescatadas y comprendidas entre los números 9,849 a 13,038.

Hay: cartera de plata, ternos de casimir, vestidos, blusas y calzado en gran cantidad, cuellos y manguitos de piel, anillos con brillantes, prendedor con brillantes, tornillos con brillantes, gran surtido en retazos de género, etc., etc.

El Lunes 23 de Mayo, a las 4 P. M., el martillero señor Patiño rematará en la **Casa de Préstamos "EL AGUILA", calle San Diego N.o 460,** las prendas no rescatadas y comprendidas entre los números 11,611 a 12,065 y 3,422 a 3,646.

Hay: relojes y cadenas de oro y plata, anillos con brillantes, diamantes y perlas, prendedor con perla, marquesa con piedras color y diamantes, pulseras y gargantillas de oro, servicio de mesa, de plaqué, perlitas sueltas y muchas otras alhajas.

Las prendas estarán a la vista desde dos horas antes del remate.— PAGO AL CONTADO.

Nota. — Las prendas salvadas del incendio de la Agencia "La Reina", se entregarán en San Francisco 1265, hasta el 3 de Junio próximo. Pasado esta fecha saldrán a remate público.

EL INSPECTOR.

VENTAJOSO REMATE

El 31 del presente, a las 3 P. M., ante el Arbitro don Carlos Estévez G., que conoce en la partición de los bienes de doña María Luisa Echaurren de Vicuña, y en su estudio, Rosas 1327, saldrá a remate con admisión de licitadores extraños la extensa

CASA DE HABITACION Y RENTA, SANTO DOMINGO N.os 2259 y 2267

MINIMUM REBAJADO: $ 80,000

que se pagarán reconociendo el comprador, por su valor comercial el saldo a que se encuentre reducida una deuda primitiva de $ 30,000 en bonos del 7 por ciento, a favor de la Caja Hipotecaria y el resto, mitad al contado y mitad a tres meses plazo, con el 8 por ciento de interés.

Llaves en: SANTO DOMINGO 2143. Antecedentes: ROSAS 1327

GRAN REMATE
DEL MENAJE DE CASA, AUTOMOVIL DODGE Y CUADROS DEL SEÑOR DAVID DUNCAN REIJER

1630 ROSAS 1630

(Por ausentarse del país)

EL LUNES 23 DEL PRESENTE, de 9.30 A 12 y de 2 P. M. ADELANTE (aunque llueva)

— : HAY : —

SALON DORADO.— Rico piano vertical alemán, amoblado Luis XVI, tapiz lampas de seda, dos "trumeaux", mesas de centro, pedestales, rico biombo Luis XVI, columnas de mármol, estatua de bronce para luz eléctrica, jarrones y floreros de porcelana, adornos, cuadros al óleo, alfombra de una pieza de tripe cortado, lámpara eléctrica de cinco luces, etc.

ESCRITORIO. — Rico escritorio cortina de caoba, interior de roble, amoblado Chesterfield granate, gran mesa lectura, de caoba, biblioteca tres cuerpos, mesa y máquina "Oliver", sillón giratorio importado, id. Morris y de balanza, estante y pedestales de caoba con incrustaciones de bronce, bracero de bronce, gramófono con discos, reloj de pared y sobremesa, revólver Smith, carabinas, escopetas, anteojos de carrera, choapinos, lámpara bronce de cinco luces, alfombra de una pieza.

CUADROS de: Ernesto Molina, Pedro Lira, Montesinos, Falejo, Bianchi, Madariaga, Lenois, Cahello y otros.

COMEDOR. — Amoblado estilo inglés, mesa de corredera, sillas asiento pergamoid, amoblado de asiento estilo "Mission", reloj, carpetas, manteles, servilletas, fuente de plata antigua, centro de mesa plaqué, alcuza cuchillería y bandejas, Christofle, plaquées, servicio de loza inglesa, servicios para té, medallones bronce, jardinera porcelana, silla para guagua, platos de colgar, lámpara eléctrica de bronce, alfombra tripe cortado, etc.

2.o **COMEDOR.** — Amoblado estilo inglés, mesa, sillas, cuchillería Rodgers, plaquées, centro de mesa, loza, silla para guagua, estufa francesa, amoblado Mission en cuero, lámpara dos luces, alfombra, etc.

1.er **DORMITORIO.** — Amoblado estilo bombée de tres cuerpos, catres de bronce, colchones lana, gran piel de avestruz, amoblado asiento con cortina, escritorio cortina para señora, servicio lavatorio, cuadros religiosos, lámpara eléctrica, alfombra de una pieza, adornos, etc.

DORMITORIO AL LAQUE. — Lindo amoblado para niños, guardaropa tres cuerpos desarmable, escritorito, catres de bronce, cuna para guagua, colchones lana, alfombra, etc., lámpara, etc.

OTROS DORMITORIOS. — Tres amoblados estilo inglés, catres bronce, colchones de lana, biombo, amoblado asiento curvo, piel de vicuña y alpaca, colchas, almohadas, lavatorios, máquina de coser, alfombra, lámparas, etc.

VARIOS. — Paragüeros, amoblado de Viena, id. estilo Mission, silla montar para niño, plantas, tina de baño, calentador, cocina económica, id. a gas importada, muebles repostero, refrigerador, batería aluminium, útiles de cocina, etc., etc.

UN AUTOMOVIL "DODGE" TURISMO DE 7 ASIENTOS, EN PERFECTO ESTADO.

A LA VISTA HOY, DE 2 A 5 P. M.

NOTA.— El remate empezará por la cocina, repostero, segundo comedor y dormitorios interiores.

ENRIQUE NOGUANT MILLAN,

MARTILLERO

Gran Remate
DE LA
MUEBLERIA

1011 y 1015 - SAN PABLO - 1011 y 1015

POR CAMBIO DE GIRO DE NEGOCIO

EL LUNES 23 DEL PRESENTE DE 10 A 12 M., Y DE 2 P. M. ADELANTE

— : HAY : —

20 AMOBLADOS DE SALON COMPLETOS. — En estilo Luis XV, Luis XVI, Belgiero, curvos, jacarandá, etc.

10 AMOBLADOS ESCRITORIOS EN ESTILOS CHESTERFIELD americanos e inglés, escritorios ministros, estantes para libros, archivadores de cortina, prensa copiar, máquinas de escribir marca "Hammond" carro largo, "Remington", "Deusmor", etc.

10 AMOBLADOS DE COMEDOR, COMPLETOS, EN VARIOS ESTILOS.— Mesas de correderas, sillas asiento de cuero, pergamoid y junco, sillas coche para guagua, columnas, etc.

10 AMOBLADOS DORMITORIOS, COMPLETOS. — En estilo Luis XV, Luis XVI, Bombé e Inglés en color natural y caoba.

VARIOS. — Roperos con y sin espejos, cómodas con y sin mármol, peinadores id., aparadores, trinches, mesas de centro, columnas talladas, espejos marco dorado, costureros, jaulas bronce para canarios, muebles de asiento para dormitorios, **rico servicio de plaqué Reed y Barton** para lavatorio, jardineras porcelana y bronce, **20 sillas inglesas y chilenas de montar con y sin aperos, sommiers delanteros, etc.**

UNA GRAN PARTIDA DE COLCHONES DE LANA Y ALGODON. 100 CATRES DE BRONCE Y FIERRO CON BRONCE.

UN SURTIDO de plaquées, paneras, tarjeteras, servicios para té, cuchillería, alcuzas, ponchera, bandejas, servicios de aluminio para cocina, fruteros, platos de loza, servicio de porcelana fino para mesa.

GRAMOFONOS, GUITARRAS ESPAÑOLAS, BANDURRIAS Y MUCHOS OTROS ARTICULOS.

A LA VISTA HOY DOMINGO 22 DE 10 A 12 M., Y DE 2 A 5 P. M.

RUPERTO VEGA SALAS

REMATE

Por acuerdo de los herederos de don Carlos Rogers, se rematará

EL 30 DE MAYO, A LAS 3.30 P. M.

ante el Compromisario don Horacio Fabres, en su estudio, calle Compañía 1213.

El Fundo "Cerro Negro"

situado en el departamento de la Victoria, de 217 hectáreas más o menos, incluyendo instalación de pastería con fuerza hidráulica, 24 posesiones de inquilinos, tres casas habitación, plantaciones, etc.

MINIMUM: $ 670,000

El precio se pagará reconociendo el subastador por su valor comercial el día del remate, una deuda al Banco Hipotecario de 8 o|o 1 o|o, de $ 250,000 primitivos, reducida a $ 240,127.11, y el resto en tres cuotas iguales, una al contado, otra a seis meses y la tercera a un año plazo, con intereses las dos últimas del 8 o|o anual.

Si no hubiere postores por todo el fundo en un solo cuerpo, se lo pondrá en remate en el mismo acto en tres hijuelas, como sigue:

HIJUELA A.—MINIMUM: $ 507,624

Tiene 189 hectáreas más o menos, se incluye casa habitación, la instalación de pastería y once regadores del Canal de Maipo. El precio se pagará reconociendo el subastador la deuda hipotecaria mencionada, que quedará reducida si el fundo se remata en hijuelas, a $ 211,311.87, después de una amortización extraordinaria que hará en dicho caso la sucesión vendedora; y el resto en tres cuotas iguales, una al contado, otra a seis meses y la tercera a un año, con intereses las dos últimas del 8 o|o anual.

HIJUELA B.—MINIMUM: $ 104,835

De 23 hectáreas más o menos, situada en la esquina del camino a Puente Alto con el de Los Morros. Se incluye una casa habitación, tres casas para inquilinos y dos regadores del Canal de Maipo.

HIJUELA C.—MINIMUM: $ 57,541

De 5 hectáreas más o menos, a la salida de la estación de San Bernardo, incluyendo una casa habitación, dos casas para inquilinos, arboledas y un regador del Canal de Maipo.

El precio de las hijuelas B y C se pagará en tres cuotas iguales, una al contado, otra a seis meses y la tercera a un año, con intereses las dos últimas del 8 o|o anual.

Para visitar el fundo, pedir coche al administrador don [illegible]llo Muñoz, por carta, o por teléfono N.o 41, San Bernardo.

Bases y antecedentes en la Notaría Melo Egaña.

El Papa contra las modas femeninas

La campaña del clero católico contra las exageraciones en los vestidos modernos.—Lo que dicen los afectados: los modistos.—Opiniones en pro y en contra.—400,000 mujeres quedarían sin trabajo

LA ULTIMA CREACION DEL CONOCIDO MODISTO PAUL POIRET, UNO DE LOS QUE SE OPONEN A LA REFORMA DEL VESTIDO: UN TRAJE HECHO DE PERLAS LUMINOSAS, QUE HA CAUSADO VERDADERA SENSACION EN PARIS, AL SER PRESENTADO EN LA OBRA TEATRAL "AVEC LE SOURIRE", EN EL CASINO DE PARIS. — ANTES DE CADA REPRESENTACION, LAS PERLAS, QUE FORMAN TODO EL TRAJE, SON SOMETIDAS A UNA FUERTE IRRADIACION DE LUZ. GRACIAS A CIERTA PREPARACION QUIMICA, QUE SE CONSERVA EN EL MAS PROFUNDO SECRETO, LAS PERLAS LAS ABSORBEN Y RETIENEN LA LUZ DURANTE ALGUNOS MINUTOS. CUANDO MLLE. MYRO, QUE ES LA PROTAGONISTA DE LA OBRA CITADA, APARECE REPENTINAMENTE EN LA OBSCURIDAD, EL EFECTO LUMINOSO PRODUCIDO POR LAS PERLAS ES MARAVILLOSO

El Papa Benedicto XV ha llamado la atención hacia la actual tendencia en los vestidos femeninos, la cual califica de extravagante y falta de pudor, además de ser una vuelta al paganismo.

Sus palabras han dado como resultado la iniciación, por parte del clero, de una campaña contra el escote exagerado, lo excesivamente corto del vestido y todos los llamados desmanes de la moda actual. Esta cruzada, naturalmente, ha tenido que ser iniciada en París, centro de la moda y punto de donde salen todos los caprichos que trastornan a las mujeres.

La amonestación papal ha producido algún efecto en la alta sociedad católica de Italia. En Roma las señoras han sido advertidas de que no deben concurrir a los templos con los vestidos censurados por el Pontífice. En París no ha producido menos revuelo la actitud del Papa, pues las damas respetables de la alta sociedad, devotas sinceras, exactas cumplidoras de sus deberes religiosos e impecables en su comportamiento social, son de lo más adictas a las exigencias imperativas de las modas.

Tanto en Francia como en Italia, las jóvenes acostumbraban ir a los templos con vestidos exageradamente cortos y extremados escotes. La duquesa de Gallese, que por su matrimonio pertenece a una de las familias más antiguas de Roma, familia cuyos miembros se han distinguido todos por su adhesión a la Iglesia, se ha hecho notable por el escote de su indumentaria, en épocas en que es difícil admirarse de algo. El "corsage" se mantiene sujeto de los hombros por una débil banda, en forma que a cada momento parece amenazar caerse.

En París, no hace mucho, fué objeto de crítica la marquesa de San Vicente del Barco, que en su matrimonio con un duque relacionado con las familias reales de España y Gran Bretaña, ostentó un traje de boda originalísimo por lo sumamente corto y trasparente.

El clero francés no ha omitido medios de hacer cumplir las disposiciones del Vaticano. El nuevo arzobispo ha dictado una pastoral en contra de las modas exageradas y los párrocos, en algunos templos, han tomado la determinación de constituirse en guardianes a la puerta de las iglesias, para impedir la entrada a aquellas señoras llamadas a causar sensación por sus vestidos.

Esta campaña, por supuesto, ha tenido que despertar la atención de los modistos. Algunos de ellos defienden las modas, en tanto que otros convienen en introducir las modificaciones reclamadas. Madame Paquin, dueña de los talleres más famosos de París, dice: "Haré cuanto de mí dependa para secundar la campaña contra la extravagancia y la excentricidad en el vestir".

En cambio, otro modisto, Paul Poiret, ha asumido una actitud decisiva en defensa de las modas actuales.

"¿Estamos acostumbrados a que se nos trate como si fuésemos los fáciles instrumentos del capricho ajeno? ¿Vamos a ser excomulgados porque nos resistimos a que nos entierren con el pasado? Las modas no son meras frivolidades y los que las usan y los modistos tienen sus papeles de importancia social. Tal vez la Iglesia no lo estime así; pero, en este caso, los perfumistas, los joyeros, los peluqueros, deben ser condenados con nosotros.

"Hay modas y modas. Su Eminencia el arzobispo declara las nuestras contrarias a la "decencia cristiana". ¿Acaso la decencia, para ser decencia, necesita de religión? ¿Es por virtud la decencia cristiana algo distinto a la decencia mahometana? La decencia es para mí algo muy difícil de definir; pero yo la aprecio como el comportamiento que se guía por el tacto y por el buen gusto.

"Su Eminencia se ha fijado, indudablemente, en el escote exagerado. Pero bueno es tener en cuenta que el "vestido casto" las más de las veces llama más la atención que los otros. Y puede tenerse más aire de justo cayendo de las nubes vestido con trajes copiados de los cuadros beatíficos de Fra Angélico, que llevando cualquier traje cerrado.

"Las modas no pueden crearse por decretos. Surgen como un poema, como un cuadro, de la fantasía, del capricho. Y son demasiado efímeras para constituir ningún grave peligro para la sociedad; no ha debido dárseles la importancia que se les ha dado.

"Y sobre todo—termina diciendo el modisto comentarista—debe tenerse en cuenta que, en las actuales circunstancias, de obedecerse a estas insinuaciones, quedarían sin trabajo, en talleres públicos y privados, en la ciudad de París, más de 400,000 mujeres".

F. B.

Documentos del Arzobispado de Santiago

Una exhumación de nuestra vida colonial.— Los graves conflictos de atribuciones entre autoridades y las reales cédulas. — Repercusión que en el Clero de Chile tuvo la guerra de sucesión en España.— Un obispo sospechoso.— En 1714 ya se hacía campaña en Chile contra el alcoholismo.

Acaba de aparecer el cuarto tomo de la Colección de Documentos Históricos del Archivo del Arzobispado de Santiago, recopilación de inestimable valor para cuantos quieran estudiar la historia de nuetsro país. En efecto, durante la época colonial, como es sabido, los tres poderes—el Civil, representado principalmente por los gobernadores; el Judicial, por la Audiencia, y el Religioso, por los obispos—estaban muy ligados entre sí en virtud de las ideas y de las instituciones, y solían no evitar frecuentes controversias y no pocos choques, por lo mismo que se hallaban insuficientemente definidas las órbitas de las respectivas atribuciones.

Esas atribuciones mal definidas, íntimamente vinculadas con el Gobierno central de una monarquía absoluta, aumentaban o disminuían según la energía con que, legal o arbitrariamente, ejercitase un poder su influencia sobre el otro. De aquí nacían conflictos y cuestiones de competencia de jurisdicción, que, a veces, conmovían hondamente a la sociedad y llegaban a la Corte, donde de ordinario les ponía término una cédula en que el Rey comunicaba la resolución del asunto.

Esta publicación, emprendida el año 1919, había dado a conocer al público las cartas de los obispos al Rey, desde 1564 a 1814, en su tomo primero; en el segundo, las cédulas reales desde 1548 a 1649; en el tercero las cédulas de 1650 a 1699.

El cuarto tomo, que ahora entrega a la publicidad las cédulas reales comprendidas entre los años 1700 y 1720, viene prologado por don Carlos Silva Cotapos, obispo de La Serena, quien en parte dice:

"Hoy presentamos al público el tomo IV, que es el tercero de Reales Cédulas y comprende las que se expidieron en el primer cuarto del Siglo XVIII. Es esta época especialmente interesante, porque corresponde su mayor parte a la guerra de sucesión de España, que hubo de sostener la casa de Borbón contra la casa de Austria, que pretendía tener derecho a continuar en el trono de la madre patria. Este período nos interesa, porque la sustitución de la dinastía austriaca, que terminó con el raquítico Carlos II, por la dinastía borbónica, más enérgica y progresista que su predecesora, introdujo en España nuevas ideas y mayor actividad, y le devolvió en parte el antiguo esplendor y poderío.

"Prueba de esta actividad son las numerosas cédulas de esta época, muchas de las cuales corresponden al período más álgido de la guerra de sucesión, que más de una vez puso en grande apuro a Felipe V.

"La materia sobre que versan las reales cédulas de este tomo es, en su mayor parte, la misma de las cédulas trascritas en los tomos anteriores, a saber: provisión de beneficios, contestaciones a las consultas de los prelados, otorgamiento de auxilios a las iglesias y prelados pobres, peticiones de informes sobre negocios eclesiásticos y civiles, extirpación de abusos, protección de los indios y las inevitables cuestiones de etiqueta a que daban tanta importancia nuestros hidalgos y pundonorosos antepasados.

"Pero la especial situación de la monarquía dió origen a cierta clase de cédulas y multiplicó otras que antes se expedían más de tarde en tarde.

"Entre las primeras figura la destinada a averiguar si el obispo de Santiago, don Luis Francisco Romero, era poco afecto a la casa de Borbón y se inclinaba al partido austriaco, como lo pretendía el Gobernador Ustáriz. La acusación de éste resultó falsa y el obispo probó su lealtad a Felipe V.

"De la segunda especie son las cédulas destinadas a pedir subsidios y contribuciones al clero, en virtud de las concesiones apostólicas que los reyes impetraban de vez en cuando, en los apuros de la real hacienda; y grandes debieron ser éstos durante la guerra de sucesión.

"Entre las cédulas de este tomo nos ha llamado la atención una que nuestros gobernantes deberían leer y meditar, porque trata de una cuestión social que entonces comenzaba a preocupar a los Poderes Públicos y que en el día es de la mayor actualidad, porque el mal que se quiere remediar se torna cada día más agudo. Es la cédula de 10 de Agosto de 1714, destinado a extirpar el alcoholismo, prohibiendo bajo muy severas penas la destilación de aguardiente de cañas, que era el que se fabricaba en el Perú y México y causaba gravísimos estragos en la población."

DE NUESTROS CORRESPONSALES EN EL EXTERIOR

El hombre no es un animal

Una nueva teoría acerca de la humanidad. — El hombre sería la tercera dimensión de la vida

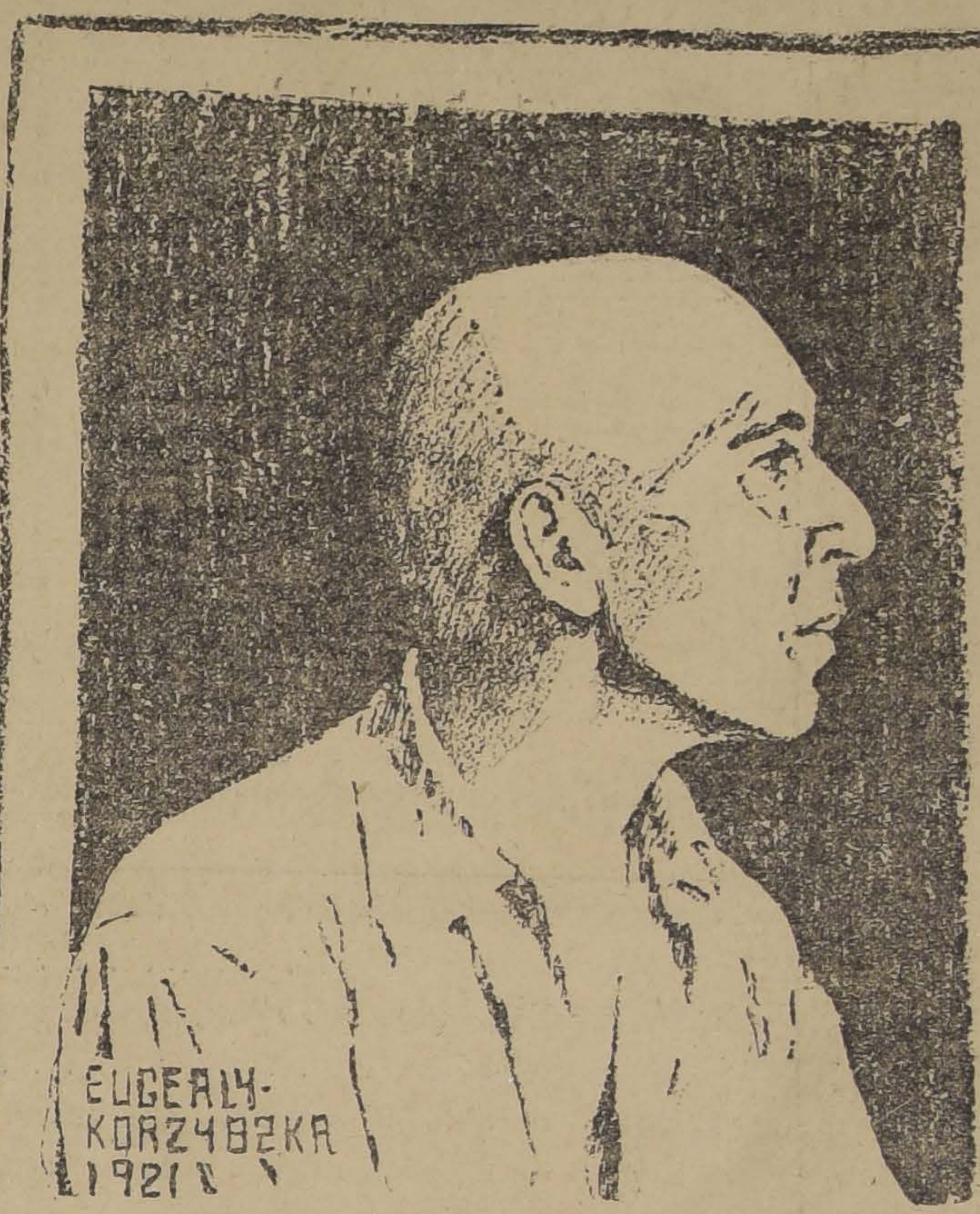

ALFRED KORZYBSKI, BOSQUEJO HECHO POR SU ESPOSA

Alfred Korzybski es un conde polaco, ingeniero, que al principio de la guerra peleó con los ejércitos del Czar. Más que soldado, más que conde, es Korzybski un matemático. Sus ascendientes, durante cuatrocientos años, han sido matemáticos y filósofos. ¿Qué de raro tiene que Korzybski haya aplicado, en su reciente libro, las matemáticas a la vida? Así como las cosas tienen tres dimensiones, la vida tiene para Korzybski tres dimensiones también. Las plantas son la primera dimensión de la vida; los animales la segunda dimensión, y el hombre, la humanidad, la tercera dimensión.

Ya principio a ver la sonrisa que se dibuja en los labios del lector. Oa mí me han pillado de sorpresa con las fantasías de un desequilibrado, o yo quiero pillar de sorpresa al lector.

Puntualicemos. El libro de Korzybski **"The Manhood of Humanity"**, fué ofrecido a muchos editores, que lo rechazaron, sistemáticamente. Pero su obra está ahora en prensa, editada por la prestigiosa firma Dutton. El doctor Cassius Keyser, profesor de filosofía matemática de la Universidad de Columbia, dice que este libro tiene **una idea que hará época**, que cambiará la filosofía reinante, tanto como la obra de Bacon cambió la filosofía de sus tiempos.

El libro no está impreso todavía y quien esto escribe no ha leído el manuscrito. Recoge los datos, para su información, de un extenso trabajo de Charles W. Wood, famoso hombre de pluma, quien entrevistó a Korzybski e hizo todo lo posible para comprender las teorías del filósofo polaco. No trató de comprender las fórmulas de matemática superior, como jamás trató de comprender los raciocinios matemáticos de Einstein, que —dice él—sólo once personas en el mundo los comprenden.

¿Cuál es el descubrimiento de Korzybski? Este: que el hombre no es un animal. Korzybski dice que las matemáticas son la ciencia del pensar riguroso. El ha pensado rigurosamente para interpretar la vida. El hombre no es una planta, dice, ni es un animal. El rasgo que caracteriza a las plantas, a todo el reino vegetal, es su capacidad para acumular energía solar. La planta, el árbol, recogen la energía solar y la acumulan en hojas, que los animales pueden comer. El animal no acumula la energía directamente. Tiene que recurrir a los vegetales para las vitaminas que necesita. Síntesis: los vegetales pertenecen a la clase de vida que acumula energía solar.

¿Qué es un animal? se pregunta ahora Korzybski. El animal se mueve de un punto a otro. El animal tiene conciencia del espacio. Ocupar el espacio es tarea sencilla, excepto cuando dos o más animales tratan de ocupar el mismo espacio. En este caso hay un conflicto. Síntesis: el animal pertenece a la clase de vida que acumula espacio.

¿Y el hombre? El hombre difiere del animal en que acumula tiempo. El acumula cientos de siglos en tradiciones y recuerdos de manera que las generaciones futuras puedan usar el pasado. Un hombre puede hacer los planos de una casa y su hijo puede construirla. Puede inventar una máquina que su nieto puede perfeccionar. El hijo no principia la vida donde principió su padre; principia donde concluyó su padre.

Los animales no acumulan tiempo. La hormiga y la abeja, por inteligentes que sean, no acumulan tiempo. Cada generación principia donde principió la anterior.

Hasta aquí el lector comprende, ¿no es así? A lo menos yo comprendo y no soy más inteligente que el lector.

Hay tres clases de vida dice el filósofo matemático polaco, así como hay tres dimensiones.

Todos saben que no pueden mezclarse las dimensiones. No puede agregarse un pie lineal a un pie cúbico. No puede sustraerse un litro de un kilómetro. El área es una cosa y el volumen es otra. La clase de vida que acumula espacio y la que acumula tiempo, son también dos cosas distintas, agrega, y, sin embargo, en nuestra filosofía, en todas nuestras teorías sociales y políticas, en nuestro empeño por regular la conducta humana, no se reconocen estas dos clases de vida.

Así como es absurdo tratar de hacer que un pez ande, porque se le saca de su elemento y de sus instintos de nadar, es también absurdo, dice Korzybski, someter al hombre a la categoría de vida que acumula espacio. El pez, fuera del agua, aletea; el hombre, tratando de acumular espacio—que no es su misión—también se moverá tontamente, como el pez, y de ahí las guerras y los disturbios de todo género.

Nuestra estructura social, agrega, está basada en un falso concepto fundamental. Asumimos que el hombre es un animal, pero como no actúa como un animal, agregamos que es algo más. Decimos que es un animal, más una chispa de divinidad. Por eso construimos cárceles para el animal e iglesias para su chispa divina.

Cree Korzybski que hay que rehacer toda la presente filosofía humana, reconociendo que el hombre no es un animal, que no debe acumular espacio —el espacio se llama también territorio — sino tiempo. De esa manera el progreso humano se haría en progresión geométrica. Mientras confundamos las dimensiones de la vida, mientras la humanidad actúe como si fuera un animal, tratando de acumular espacio, o sea cosas, personas, terrenos, y no actúe como un hombre, tratando de acumular tiempo, no podrá haber progreso pacífico.

Todo lo anterior lo acompaña Korzybski de fórmulas matemáticas, que no comprendo. Debo confesar desde luego que no soy uno de los once hombres que comprenden las fórmulas matemáticas de Einstein. Pero las generalizaciones filosóficas que el conde polaco desprende de sus fórmulas, son claras. Son también absolutamente nuevas. Y yo diría aún que son consoladoras. ¿No está usted contento de saber que no es un animal? De ahora en adelante me voy a pasear orgulloso por los jardines zoológicos, lo que no hacía anteriormente a causa de ese malhadado Darwin.

Nueva York, 15 de Abril de 1921.

A los Arquitectos, Contratistas
Y PUBLICO EN GENERAL
Llamamos su atención hacia que siendo los suscritos los representantes de
"The Sandusky Cement Company"
DE CLEVELAND, OHIO, EE. UU.
somos, por esta razón, los únicos que en Chile podemos garantizar la legitimidad del
CEMENTO "MEDUSA"
BLANCO N.o 1
ESPECIAL PARA ESTUCOS IMITACION PIEDRA
Cuidado con las imitaciones o mezclas envasadas en barriles de CEMENTO "MEDUSA" LEGITIMO.
Buchanan, Jones y Cía.
IMPORTADORES
1055 - HUERFANOS - 1055

Realización
Maletas, Maletines, Cajas y demás artículos para viaje de la Maletería que estaba en PUENTE 618, se liquidan por la mitad de su valor.
ESTADO 74
M-21

BRISTOL HOTEL
Mapocho 1114, frente a la Estación Mapocho — Teléfono 3958
HOTEL DE FAMILIA Y RESTAURANT
MONTADO ESTILO MODERNO
Comida Italiana y Chilena
PIEZAS DESDE $ 10 A $ 15
HOY DOMINGO 22 DE MAYO
MENU
ALMUERZO
Fiambre surtido
Consommé o Cazuela de Ave
Puchero a la Argentina
Pescado a la romana
Ravioles o tallarines
Sesos a la milanesa
Bruselas saltadas
Pavo asado con ensalada de apio
Fruta surtida
Té o Café
CUBIERTO A $ 3.50.
Propietario: MANUEL COPPOLA.

!Un Consejo que nada le cuesta!
Antes de comprar material para su Techo, no se atenga solamente a los avisos en los diarios y réclames en folletos; pues a veces, es pura farsa y verdadera trampa en la que caen los incautos. ¡No quiera ser usted uno de tantos! Antes de hacer su pedido, solicita una muestra y la somete en inmersión por espacio de algunas horas, para comprobar su impermeabilidad. De lo contrario, se expone a comprar un material que no le sirve después del primer aguacero.
EL TECHO "FONOLITA" es recomendado por su completa impermeabilidad, es el más antiguo (año 1915) el más económico ($ 1.25 cada plancha acanalada) y el único patentado y premiado en 1916.
Téngase presente que en cada plancha va estampada la marca registrada.
Ernesto Font
Av. Hipódromo 1308, Casilla 1345. Oficina Morandé 436, Teléfono 1324. Telégrafo y Cable: "Fonolita".
Santiago

POR 3 DIAS

CASA MUZARD

RETAZOS!!

GRAN REALIZACION

A mitad de precios corrientes Géneros para Trajes y Abrigos - Franelas y Moletones

SEDERIAS Y TERCIOPELOS

Nuevos Saldos a precios de Quemazón

CALCETINES algodón negro, caña escocesa, para niños, a.	$ 1.70
CALCETINES algodón, colores surtidos, para hombres, a.	$ 1.90
MEDIAS de algodón negras, para niñas, a. .	$ 1.60
MEDIAS de algodón negras para señoras, muy finas, a.	$ 2.50
CAMISETAS punto algodón, para señoras, a	$ 5.90
TRAJECITOS de jersey para niños, a. . . .	$ 19.80
BATAS, MATINEES, CAMISAS de dormir y CALZONES de franela para señoras y niños.	

EN NUESTRA Sección Menaje

Nuevos Lotes

En fierro esmaltado Ollas y Cacerolas, desde
$ 3.90

Sartenes y Budineras, desde
$ 1.80

Teteras, Jarros y Lavatorios a
$ 6.50

Varios artículos con pequeñas averías, a mitad de precios.

¡MITAD DE SU VALOR!

$ 4,500 vendo lindo sitio cerrado, barrio Matadero, próximo Santa Rosa y carros, mide 15x60, pagadero sólo $ 1,000 al contado, resto $ 100 mensuales hasta cancelar, entrega inmediata. Tratar dueño, **PRAT 1570.**
M-30

CARPINTERIA

instalada, deseo comprar. Datos y precio a

CASILLA 3272

Dirección Jeneral de Impuestos Internos

AL COMERCIO

Se recuerda a los señores comerciantes que vence el día 24 del actual el plazo para pagar la contribución no cancelada sobre "COMPRA-VENTA DE BIENES MUEBLES", a que se refiere el Art. 3.o transitorio de la ley 3733, de fecha 24 de Febrero último, y que dice así:

"Los comerciantes que no hubieren pagado la contribución establecida en el artículo 5.o, número 49, de la ley número 3,482, de 4 de Febrero de 1919, tendrán un plazo de tres meses para enterar el total de lo adeudado en la Tesorería Fiscal respectiva, y si no lo hicieren incurirán en una multa de 25 veces el monto de la contribución adeudada."

Vencido el plazo indicado, la Dirección procederá, con todo rigor, a tramitar las denuncias del caso en contra de los comerciantes que no hubiesen cubierto la contribución aludida.

EL DIRECTOR.
M-24

A los Empeñantes de "La Reina"

Se les previene que el plazo concedido por la Inspección para que puedan rescatar las prendas salvadas del incendio, termina

EL 2 DE JUNIO PROXIMO

Después de esa fecha serán vendidas en remate público.

En la actualidad, se entregan todas las prendas salvadas, sin excepción.

SAN FRANCISCO 1265

EL DEPOSITARIO.

Santiago, 20 de Mayo de 1921.
M-22

AVISO

Pídense propuestas públicas cerradas para la enajenación de quinientos treinta mil pesos ($ 530,000) en vales de Tesorería destinados al pago de la prosecución del edificio de las escuelas de Ingeniería y Arquitectura de conformidad a la ley N.o 3559 de 10 de Diciembre de 1919 y Decreto Supremo N.o 76 de 24 de Enero último.

Las propuestas se abrirán en la Dirección del Tesoro el 25 del actual, a las 3 P. M.

Los mencionados vales serán a cinco años plazo con 7 o|o interés anual, amortizables en los tres últimos años y ganarán interés desde el 1.o del actual.

EL DIRECTOR.

Santiago, Mayo 18 de 1921.
M-25

MADERAS ELABORADAS

Puertas, ventanas, mamparas, galerías y celosías. Se hacen sobre medida. OFRECE:

BARRACA Y FABRICA "LA REPUBLICA"

DOMEYKO 2354, ENTRE AVENIDA ESPAÑA Y REPUBLICA
TELEFONO 182, PARQUE

CARPINTEROS: Hay completo surtido de batientes, palillos, peinazos, centros, marcos y empostas.

MOLDURAS: Gran surtido, se hacen sobre medida; mangos escobas y de plumeros.

LISTONES: Piso, cielo, parquet y zócalo.

BASAS DE PIEDRA

Laurel seco 1x10—2x10. Raulí, lingue y álamo; roble de 7 metros y 8 metros.

M. ESCOBEDO M.
M-23

FERIA San FERNANDO

Sucesora de la Feria Regional

REMATES TODOS LOS VIERNES

Especial esmero en el inmediato embarque del ganado.

La Feria cuenta con buenos talajes y con muy recomendados arreadores.

AGUIRRE y AIDUENGO

FERROCARRILES DEL ESTADO

SUPRESION DEL EXPRESO DE 2.55 A VALPARAISO

A partir del Viernes 27 del presente, se suprimirán los expresos 5 y 6, entre Puerto y Mapocho, que salen de dichas estaciones a las 2.50 y 2.55, respectivamente.

El Jefe del Departamento de Transporte.
M-26

TRENES DEL RAMAL A SAN ANTONIO

Desde el Domingo 15 del actual, se pondrá en vigencia el itinerario de Invierno, en la forma siguiente:

Tren N.o 23 Omnibus: Alameda sale 8.20; San Antonio llega 11.02.
Tren N.o 49 Omnibus: Alameda sale 13.05; Melipilla llega 14.24.
Tren N.o 25 Omnibus: Alameda sale 17.43; San Antonio llega 20.26.

REGRESO

Tren N.o 54 Omnibus: Melipilla sale 7.00; Alameda llega 8.49.
Tren N.o 26 Omnibus: San Antonio sale 8.20; Alameda llega 11.25.
Tren N.o 154 Mixto: Melipilla sale 11.35; Alameda llega 15.15.
Tren N.o 24-A Omnibus: San Antonio sale 16.10; Alameda llega 19.27

EL AMIDNISTRADOR DE LA 2.a ZONA.

Santiago, Mayo 7 de 1921.

Se solicitan propuestas públicas para el día 16 de Junio próximo, para el transporte marítimo desde Talcahuano a Caldera por la cantidad de 284,212 pies superficiales de durmientes comunes para trocha ancha.

Bases y antecedentes en el Departamento de Materiales y Almacenes (Estación Alameda) y en las Administraciones en Bellavista, Concepción y Valdivia.

Santiago, Mayo 14 de 1921.

Se solicitan propuestas públicas para el 19 de Agosto próximo, por: rieles, accesorios y cambios, destinados al servicio de la red sur.

Bases y antecedentes en el Departamento de Materiales y Almacenes en la Estación de Alameda.

Santiago, Mayo 18 de 1921.
M-23

Se solicitan propuestas públicas para el 20 de Julio próximo, por cobre y bronce en barras, planchas y cañerías, plomo y zinc en planchas, fierro galvanizado acanalado y liso, caballetes de id., hojalata, alambres diversos, esterillas de id., cedazos de malla de fierro, aceite para dinamos, grasa consistente, vaselina amarilla, hilachas de lana y de algodón, lana merino para mechas, pábilo, asbesto en planchas y en trenzas, empaquetaduras diversas, goma en planchas, mangueras diversas, vidrios y espejos, materiales para alumbrado eléctrico, ácido sulfúrico especial para acumuladores, minio y litargirio químicamente puro para acumuladores, plomo puro en lingotes para id. y correa especial para dinamos, todos según se detalla en los grupos Nos. 4, 6, 7, 13, 24 y 25, que los interesados pueden obtener conjuntamente con las respectivas bases en el Departamento de Materiales y Almacenes, en la Estación de Alameda.

Santiago, 18 de Abril de 1921.

Se solicitan propuestas públicas para el 14 de Junio próximo, por 30,000 durmientes de roble pellín colorado, ciprés o alerce, para trocha de 0.60 metro.

Bases y antecedentes en el Departamento de Materiales y Almacenes (Estación Alameda) y en las Administraciones de la 3.a y 4.a Zonas, en Concepción y Valdivia, respectivamente.

Santiago, 12 de Mayo de 1921.

PROPUESTAS POR CARBON FOSIL

Se piden propuestas públicas cerradas para la provisión de 320 mil toneladas métricas de carbón fósil nacional o extranjero.

Bases, especificaciones y demás detalles se proporcionarán en el Departamento de Materiales y Almacenes, como también los formularios en que deben presentarse las propuestas.

Las propuestas se recibirán y abrirán en el mencionado Departamento el día Martes 23 de Agosto próximo, a las 10 horas.

Santiago, 20 de Mayo de 1921.

LAPICES VENUS

17 grados fijos y 2 de copiar
Para aquellos que exigen lo mejor.
VENUS
SUPERIOR EL ACABADO DE FANTASIA
LAPICES VELVET
Banda Azul
EL VELVET ES UNICO EN SU CLASE
VELVET
American Lead Pencil Co. New York E.U.de A.

Representantes

E. E. Wright

MORANDE 342-346

Casilla 1887. — Santiago

¡MITAD DE SU PRECIO!

Vendo propiedad de renta, cité en calle San Francisco, próximo Matta, produce $ 800 mensuales de arriendo. Mide 20x80; valor total 55,000 pesos, pagaderos con sólo 15,000 pesos al contado, el resto deuda Banco Hipotecario a 21 años plazo. Tratar con su dueño, **PRAT 1570.**
M-30

---

500 VACAS

Ternero chico, raza lechera

Compramos urgente

Para Gran Lechería
Recién Instalada

GREENE URRUTIA y Cía.

TEATINOS 86 - CASILLA 3722
TELEFONO 373 - SANTIAGO
M-22

Con grandes facilidades en el pago

MUEBLES

SAN ANTONIO 62

Entrega inmediata
M-23

SI USTED DESEA

comprar, vender o rematar animales en su propio fundo

con toda comodidad sin molestias, viajes ni gastos dirijase en el acto a

GREENE URRUTIA y Cía.

Valparaiso, Santiago Concepcion

Dirección en Santiago
Teatinos 86. Casilla 3722
M-22

Comerciantes de Provincias

Buen Negocio

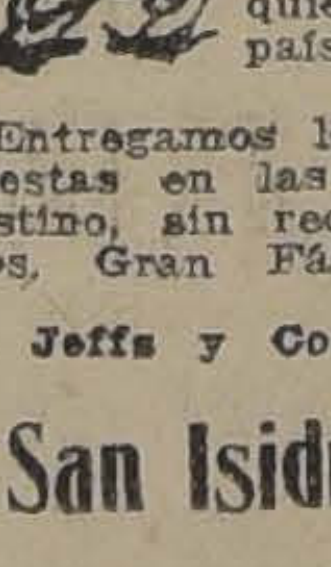

Por tener grandes existencias de muebles de mimbre, venderemos a precios muy bajos y con fuertes descuentos, dejando un gran margen de utilidad para comerciantes establecidos en cualquier punto del país.

Entregamos las mercaderías puestas en las estaciones de destino, sin recargo de precios. Gran Fábrica Inglesa.

G. Jeffs y Co., Casilla 2525

San Isidro 261
M-25

PROPUESTAS

Pídense propuestas públicas para proveer al Taller Fiscal de Mobiliario Escolar de la Penitenciaría de Santiago, de las maderas que a continuación se indican: 7,000 tablas de raulí de 1x10''; 3,500 tablas de lingue de 1x10''; 1,000 tablones de lingue de 2x10''; 2,000 tablones de lingue de 2x10'', de tercera clase; 200 cuartones de 3x3''; 1,000 tablas de álamo de 1''; 1,000 tablas de laurel de 1|2x10''; y 1,000 cargas de tapas de álamo de 1'' y de 3|4''. Las propuestas se abrirán el 1.o de Junio a las 3 P. M. en la Secretaría de la Dirección de Talleres Fiscales de Prisiones, Bolsa de Comercio Oficina N.o 121, 2.o piso, donde los interesados pueden consultar las bases y antecedentes.

El Director de Talleres Fiscales de Prisiones.
M-28

Sociedades Anónimas

Compañía Carbonífera de Lebu

JUNTA GENERAL EXTRAORDINARIA

De acuerdo con lo dispuesto en los artículos 30, 33 y 34 de los Estatutos sociales, cítase a Junta General Extraordinaria de Accionistas para el Miércoles 25 del presente, a las 4 P. M., en las oficinas de la Compañía, calle de Bandera N.o 60. El objeto de la reunión es proceder al aumento del Capital social y a la reforma de los artículos 4, 11 y transitorio N.o 1 de los Estatutos, y para poderse regir de acuerdo con las prescripciones del último Reglamento Administrativo de Sociedades anónimas.

El Registro de Accionistas permanecerá cerrado desde el 20 hasta el 25 del mes en curso.

Santiago, 15 de Mayo de 1921.
18-M.

"LA PODEROSA" (S.A.C.)

Por acuerdo del Directorio se cita a reunión extraordinaria de Accionistas para el Miércoles 18 de Mayo próximo, a las 2 P. M., en el local de la Sociedad, Galería Alessandri N.o 24, con el objeto de tratar de los siguientes puntos:

1.o Ratificar el nombramiento de los Directores que han sido designados provisoriamente como tales de acuerdo con el artículo 18 de los Estatutos.

2.o Ratificar lo obrado por el Directorio, de acuerdo con el artículo 22, inciso 16, de los mismos.

3.o Pronunciarse sobre un proyecto de reforma de los Estatutos, confeccionado por el Directorio.

Desde esta fecha hasta el 18 de Mayo inclusive queda cerrado el Registro de Transferencia de Acciones.

Santiago, 8 de Mayo de 1921.

EL PRESIDENTE.
M-1

A LOS VITICULTORES

La Liga de Defensa Vitícola invita a todas las personas que se dedican al cultivo de la viña a una reunión que se celebrará el Domingo 29 del presente, a las 2½ P. M., en el local de la Sociedad Nacional de Agricultura, Moneda 1125.

Se tratarán asuntos de suma importancia para la viticultura, y se ruega a los que no puedan asistir se adhieran por carta o telegrama dirigidos al Secretario de la Liga de Defensa Vitícola, Moneda 1125.

EL DIRECTORIO.
M-2

Caja del Hogar

Sociedad Anónima Cooperativa de Ahorros, Préstamos, Construcciones y Seguros en general

Cítase a Junta General Extraordinaria de Accionistas para el Martes 31 del presente mes, a las P. M. en la oficina de la Sociedad, Huérfanos N.o 1387, con el objeto de:

1.o Reformar el artículo 11 de los Estatutos.

2.o Nombramiento de inspectores de cuentas; y

3.o Nombramiento de directores.

EL DIRECTORIO.

Avisos de Vapores

GRACE LINE

SERVICIO RAPIDO DE VAPORES ENTRE VALPARAISO Y NEW YORK.

Viajes en 19 días. Vía Canal de Panamá con escala en Antofagasta, Iquique, Mollendo, Callao y Cristóbal.
Servicio de Primera Clase, únicamente.
Camarotes de lujo.
Cuisine inmejorable.

SALIDAS FIJAS CADA 3 SEMANAS, A LA 1 P. M.

"SANTA TERESA" saldrá Junio 8.
"SANTA ELISA", saldrá Junio 29.
"SANTA LUISA" saldrá Julio 20.
"SANTA TERESA" saldrá Agosto 10.

Por informaciones y pasajes, dirigirse a sus Agentes en Santiago

GRACE Y Cía. (Chile) S. A.

Agentes de la Compañía Japonesa Toyo Kisen Kaisha.
HUERFANOS 1087 — SANTIAGO

Compañía Sud-Americana de Vapores

PROXIMAS SALIDAS

"Aysen" Vapor rápido para Cristóbal, en conexión con naves para Estados Unidos, Europa, etc., el MIERCOLES 25 de MAYO, a las 4 P. M.

"Maipo" Vapor para Pimentel (Perú), con escala en la mayoría de los puertos intermedios, el LUNES 23 de MAYO, a las 4 P. M.

Agentes: Wessel, Duval y Co., Huérfanos esq. Morandé—Santiago
Agentes: Compañía de Trasportes Unidos, Estado esq. Delicias.

Línea de Vapores de González Soffia & Cía.

VAPOR RAPIDO AL NORTE

El vapor nacional de pasajeros:

"TALTAL"

(Cap. H. Olsen). Saldrá de Valparaíso en viaje rápido al Norte MARTES 24 de MAYO, a las 6 de la tarde, haciendo escala en: COQUIMBO, TALTAL, ANTOFAGASTA, IQUIQUE y ARICA.

PASAJEROS.—Magníficas comodidades en Cámara y Cubierta.

Para fletes y pasajes verse con:

RODRIGO DONOSO GRILLE
Galería Alessandri N.o 237-B.—Teléfono 2206.—SANTIAGO

GONZALEZ, SOFFIA y Cía.
Calle Blanco N.o 849, nuevo.—Teléfono 872.—VALPARAISO

ROLAND - LINIE, BREMEN

Compañía Alemana de Vapores

Servicio regular mensual de vapores de carga para: Bremen, Hamburgo, Amberes, Chile y Perú, vía Panamá

"MURLA" Salió para Hamburgo y Bremen el 10 de Mayo
"TAGRIS" Saldrá para Hamburgo y Bremen a fines de Mayo

Recibe carga para Amberes, Bremen y Hamburgo.

Por fletes y demás pormenores verse con:

COMPAÑIA TRANSPORTES MARITIMOS

Calle Blanco 1537 — Casilla 1524 — Teléfono Inglés 1804
VALPARAISO

Línea Italiana del Pacífico

GENOVA - VALPARAISO

Servicio de vapores establecido por las Compañías TRANSATLANTICA, ITALIANA y SOCIETA NAZIONALE DI NAVIGAZIONE

Los siguientes magníficos vapores de carga de 12,000 toneladas, saldrán de Valparaíso (vía Panamá), aproximadamente en la primera quincena de Junio.

"ANSALDO VIII"
"ANSALDO SAN GIORGIO II"

Reciben carga para los puertos de:
CHILE, PERU, ECUADOR, COLOMBIA, PANAMA, COLON, VENEZUELA, CADIZ, BARCELONA, MARSELLA y GENOVA

Por fletes y demás pormenores dirigirse a los Agentes Generales en Chile:

MOLFINO HERMANOS

Departamento de Vapores

Calle Blanco 586; Calle Cochrane 585. — Teléfono Inglés 3030. — Correo, Casilla 279. — VALPARAISO

Calle Morandé 434.—Teléfono Inglés 3060.—Correo, Casilla 2728.—SANTIAGO

LA NACION

Santiago, 22 de Mayo de 1921

JUSTICIA PARA LOS JUECES

La actual legislatura va a terminar su período constitucional sin alcanzar a cubrir una gran deuda nacional que se le hizo presente por el Ejecutivo en un proyecto de ley y por una moción en otro, ambos muy simples y perfectamente fundados, y en los que, sin embargo, se ejercitó deplorablemente la desidia de los parlamentarios. Uno de estos proyectos es el que reforma los honorarios de los miembros del Poder Judicial y el otro el que acuerda a los Ministros de la Corte Suprema señores Gabriel Gaete y Carlos Varas Herrera el derecho de jubilar con la totalidad de su renta.

Ha habido, preciso es reconocerlo, una conjuración de circunstancias para aplazar el despacho de estas leyes en que se hace justicia al mérito de dignísimos magistrados y se tiende a velar por los fueros de la equidad para una clase de servidores públicos que hasta el presente ha sido mantenida al margen de las suculentas reformas hechas en los sueldos de otras ramas de la administración. Las Cámaras han sido insistentemente llamadas a ocuparse de materias a que la situación fiscal y económica ha dado un carácter de urgencia extrema; por otra parte, los ecos de la elección parlamentaria de Marzo han solido distraer la atención de los legisladores durante largas sesiones, consagradas a debates políticos, sin duda interesantes, seguramente estériles: con todo, pudo, debió haber de parte de los legisladores voluntad para realizar la labor fácil y grata, por justiciera, de dar forma a las iniciativas propuestas para colocar al personal de la magistratura en una situación económica acordada a sus necesidades y a su rango, y para acordar un descanso desahogado y decoroso a dos antiguos y meritísimos servidores del país.

Aún es tiempo, a pesar de los breves días que nos separan del término de la legislatura, para realizar esta obra reparadora. Acaso no se ha reflexionado bien acerca de la situación desmedrada en que se encuentran hoy los jueces, disfrutando de sueldos que las transformaciones de las condiciones económicas han hecho hoy irrisorios, y sin mayores expectativas para el porvenir que la situación de que también debe sustraerse, por razones de elemental justicia, a los magistrados que anteriormente nombramos: envejecer en una lucha incesante contra las imposiciones de una vida fatalmente limitada por el marco de hierro de un sueldo escaso, atendiendo una labor que podría compararse a la de los condenados de la ergástula, y llena de las más graves y delicadas responsabilidades.

La falta de atención de parte de la Cámara con respecto a la moción relativa a la jubilación de los señores Gaete y Varas, envuelve, por otra parte, un desaire que para ellos no ha podido tener sino el sabor amargo de una afrenta: los acentos de su dignidad herida han sido apreciados ya por el público en la noble y levantada comunicación que dirigieron a los autores de la moción destinada a rendirles justicia, renunciando a los beneficios que en ella se les acordaban y aceptando con resignación estoica su destino. ¿Y la Cámara permitirá la consumación de este sacrificio silencioso, al que sólo podrá poner término la muerte?

Aparte de las consideraciones especiales que imponen la aprobación del proyecto de jubilación de los señores Gaete y Varas Herrera, en atención a sus méritos personales, adquiridos en cerca de 40 años de servicios, hay que apreciar también las posibilidades que con su retiro se abren a los Ministros y jueces al producirse dos vacantes en la Corte Suprema. Hay otras ramas de la administración en que la ley acuerda a los funcionarios su jubilación o su retiro—cuando no lo impone expresamente, como en las instituciones armadas—en condiciones que se traducen en un aliciente para el personal inferior. Se hacen más viables las promociones, y la carrera administrativa ofrece a los que a ella se consagran perspectivas de prosperidad.

Ni el tiempo, que se les hace breve para la atención de sus deberes, ni el carácter mismo de sus delicadas funciones permiten a los jueces pensar en dedicar una parte de sus actividades a cualquier género de negocios. Hay incompatibilidades morales, tácitamente prescritas, que la opinión pública cuida de hacer presentes siempre, y que vedan a los jueces el ejercicio de cualquiera actividad remunerativa extraña a su cargo: se les exige que sean jueces y sólo jueces. Y esta circunstancia debería pesar también en el juicio de los legisladores para inclinarlos en favor del pronto despacho de la ley.

No hace muchos días, exponíamos estas y otras parecidas razones para pedir a la Cámara "justicia para los jueces"; no terminaremos hoy sin reiterar nuestra invitación a dedicar unos momentos a esos proyectos que por muchos conceptos merecen ser mirados con simpatía. El país debe a los señores Gaete y Varas, a los jueces todos, una deuda que la Cámara no debe desatender.

DE IRIS

¡PACIENCIA!

A los concursantes de cuentos de "La Nación"

"Es tan fácil malograr vidas, cuando se destrozan alas". Con estas palabras termina uno de los cuentos presentados al Concurso de este diario. Esta sencilla frase, en un trabajo que parece de niño, me ha conmovido y responde a algo que yo siento muy hondo respecto de la responsabilidad que incumbe a los miembros del jurado, para emitir un juicio madurado a plena conciencia. Es tan grave desalentar a una criatura que tiene talento y que carece de técnica. Es tan triste malograr en ciernes un anhelo, que puede ser la semilla de una gran fuerza. Los pequeños muñones, en donde van a crecer las alas, es lo más respetable y sagrado de la creatura humana. Preferimos engañarnos muchas veces, en este punto, que cortar una sola de esas alas de ensueño, que permitirán a un alma cruzar el espacio azul...

En nombre de todas las pequeñas **"alas"**, que se han presentado a este Concurso yo pido: ¡Paciencia!

Debo confesar que nunca imaginé que el certámen de cuentos de este diario, hallase tan espléndida acogida entre nuestros lectores. Pensé que se enviarían, unos cien trabajos, pero, ¡oh sorpresa!, encuentro una montañita de ochocientos y tantos **"in folios"** con sus respectivos sobrecitos cerrados.

Hemos invitado a un baile de máscaras y se ha presentado un regimiento de personas con rostros cubiertos, que nos hacen signos picarescos. La máscara que es el pseudónimo, inviolable, hasta la adjudicación de los premios, dá una malicia llena de sugerencias a este torneo intelectual.

Leer 800 y tantos cuentos es una tarea árdua, que necesita tiempo, atención, orden y laboriosidad. Leer a conciencia, clasificar y emitir un juicio, constituye todo un proceso lento y prolijo.

Cada uno de los miembros del jurado trabaja por su cuenta, dispone de su sola conciencia, de su propio gusto y de su exclusiva sensibilidad (Hasta las ideas se pueden cambiar, pero la sensibilidad, es lo más absolutamente nuestro y quizá lo más luminoso que poseemos). No podemos conseguir préstamos, ni arrendar conciencia para este caso...

Ademas no nos creemos ni infalibles ni sabios, y pesa sobre nosotros la confianza que los escritores han depositado en el jurado —confianza que nos honra y que nos abruma a la vez.

Por mi parte puedo anticipar, que estoy sorprendida del gran talento y del enorme esfuerzo, que ha venido a probar este torneo literario, de éxito tan inesperado como hermoso.

El esfuerzo individual, no será perdido en ningún caso, pues a los escritores que no obtengan siquiera la **"esterlina dorada"** el trabajo, les ha obligado a pensar, a mirar la vida, a hurgar en la conciencia íntima, y este simple acto de voluntad, vale para el carácter y para la propia cultura, más que un premio gordo de lotería. El dinero se escurre fácilmente, el honor por mucho que valga, nunca vale tanto, ni dura, ni embellece el alma, como un noble esfuerzo, de que nada ni nadie nos despojará nunca.

No deben, pues, desalentarse los que en este concurso, no obtengan nada. En primer lugar, no es dable competir con escritores profesionales, como se han presentado.

El qué comienza a ejercitar sus manos en el teclado, de un piano, no puede competir con el otro, que se ejercita dos o más horas cada día.

El jurado sabrá tomar en cuenta esas desigualdades.

También hay temas que son más fáciles de tratar, porque han sido aprovechados por otros artistas y existen los moldes, por decirlo así, en que vaciar la materia, pero expresarse en asuntos lugareños, en lengua criolla, es crear el propio arte y esto merece sin duda una consideración especial.

Luego debemos admitir que entre los concursantes, hay cerebros viejos y cerebros nuevos. Cuando se pertenece a una raza en que los antepasados han **"pensado"**, recibimos la maquinita del cerebro apta para funcionar; trae las ruedecillas aceitadas y viene armada, pero cuando es preciso comenzar a juntar las piececillas, el trabajo ofrece mayores dificultades. El primer ensayo, forzosamente resultará malo, pero la continuidad del trabajo, lo mejorará hasta perfeccionarlo.

El talento es un poder latente en cada uno de nosotros. Nacemos con la facultad de entender y de sentir, como con dos ojos en la cara y diez dedos en las manos... Pero del uso que de estas facultades hayan hecho nuestros antepasados progenitores, resultará para nosotros, la facilidad o la dificultad de la obra. Esta regla tiene brillantes excepciones.

En verdad, todo es cuestión de tiempo y de paciencia, motivo por el cual nadie tiene derecho a enorgullecerse ni a desalentarse. Somos adelantados o atrasados en la escuela de la vida, eso es todo. Hemos de pasar forzosamente por todos los **"cursos"** antes de que nuestra **"alma"** tenga derecho al bachillerato espiritual, que le confiere título de **"Hombre"**.

Es verdad y es mentira, esto de la Igualdad que se nos predica. Verdad profunda, en cuanto a la esencia humana y al fin a que todos hemos de llegar a través de la evolución, pero es mentira en la actualidad. Somos muy diferentes y todo nuestro esfuerzo de un momento, no puede improvisarnos, escritores, músicos o pintores. Si lo queremos y trabajamos, llegaremos a serlo, ciertamente. Poseemos la materia prima y sólo necesitamos la voluntad y la oportunidad para desarrollarnos.

Vuelvo a mi punto de partida. El concurso es un éxito inmenso. Y yo debí suponerlo, a juzgar por las cartas, que de toda la República recibí, mientras estuve en el periodismo. Hay un fermento intelectual, una ansia de belleza, un aleteo de ensueño, que enternece. El material que se presenta es de buena calidad, pero necesita rumbo y orientación. No ha venido el **"Claudio Arrau"** de la crítica artística; lejos de eso la crítica está en pañales. Los escritores no deben juzgarse entre sí, por la razón de que el **"Creador"**, es apasionado por temperamento y no puede aquilatar valores, que necesitan serenidad. La crítica es el ejercicio de un verdadero don de Profecía. Requiere ante todo independencia, elevación y una dilatada visión del porvenir. El crítico es el **"Profeta"**, que en el alto de la montaña, cual otro Moisés, divisa la tierra de Promisión, muestra los caminos que conducen y señala los escollos.

En este concurso yo he recibido las mejores lecciones literarias, que se me dieran nunca. He podido darme cuenta de las tendencias, de las aspiraciones y de la sensibilidad de nuestros artistas. Un cuento mal hecho enseña mucho más, que el cuento bien hecho, porque en el **"defecto"** se ve lo que faltó, mientras que la **"cualidad"** no muestra su factura. Los trozos mejor escritos parecen fáciles, naturales, y nos hacen creer que nosotros habríamos podido hacer lo mismo, **si se nos hubiera ocurrido.**

A este propósito recuerdo la impresión que tuve en el museo de Berlín, al ver el borrador de una de las sonatas de Beethoven, onda de agua cristalina que se desliza suavemente. Creía que el artista la había escrito de una plumada, bajo el fuego de la inspiración. Y sin embargo, cada compás estaba rehecho hasta diez u once veces... Qué esto sirva de consuelo a todos los que luchan para arrancar a la eterna Belleza, uno de sus múltiples destellos. ¡Qué fácil habría sido nuestra tarea si se hubiesen presentado poquísimos cuentos buenos, al concurso! Pero... son muchos y de índole tan diversa y que acusan procedencias tan diferentes, que el juicio, en estricta justicia resulta difícil. Entre los concursantes ya lo he dicho, hay niños, y hay maestros, hay principiantes y profesionales. Por mi parte, hago un pequeño resumen analítico, de cada cuento que me interesa. No cambio ideas con mis colegas, para no sugestionar, ni ser sugestionada, hasta que escuche bien clara la voz de mi conciencia. ¿Hablará? Lo espero. Confieso sí, que tengo involuntaria debilidad por los principiantes, por los provincianos y sobre todo por la clase media, que como los monjes medioevales, han salvado la preciosa facultad de sentir y de pensar, en esta tierra, hasta ayer momificada de prejuicios, estrechada de fanatismo, y enfangada de materialismo brutal.

De los cuentos que hemos recibido, sólo una ínfima parte viene de la aristocracia, muchos son del pueblo y todos de la Clase Media. A riesgo de ser majadera, vuelvo a repetir que la decadencia manifiesta de la clase alta, se debe en gran parte, a que no se ha educado a la mujer, y a que no se le quiere educar todavía... Sé que me he hecho odiar en fuerza de gritar esta desagradable verdad, pero no me pesa, porque me queda la satisfacción de haber cumplido con mi deber. La mujer chilena tan fina, tan inteligente, y de tan exquisita sensibilidad como es, se halla atrofiada y se ha vuelto frívola. Este precioso elemento, está perdido para el progreso espiritual de la raza. No quiero volver a señalar a los culpables, que por egoísmo y para conservar la superioridad barata, nos han anulado. De modo que con todos los dones naturales, para seguir la evolución, nos hemos atrasado y no alcanzaremos ya el convoy, porque corre muy veloz...

Vuelvo a pedir a mis lectores. Paciencia!. No nos expongan a un juicio precipitado o incompleto, que bastante tenemos o tengo yo sola, con mi limitación.

Se por experiencia propia cuánto estimula un premio. He concurrido a un solo certamen en mi vida y sentí la ansiedad que se produce, a pesar de que estaba convencida de no merecer nada. Mi trabajo me parecía insignificante, pero lo hice con probidad, lo mejor que pude. Tan malas condiciones para la **"crítica"** debo tener que a pesar de mi pesimismo me saqué el primer premio, en París. Talvez los escritores que menos esperan, como yo entonces, se van a llevar las recompensas.

Cualquiera de estas mañanas gloriosas de Mayo, el jurado va a amanecer iluminado, pero antes es preciso pasar los ojos por todos los **cuentos** y cuando son de la mala calidad de los míos y que para colmo no entiendo lo que me leen, a menos que sea un recitado de actriz, ya verán si tengo derecho para hacerlos esperar. La Paciencia es el elemento en que todo germina. Aprendamos la sabia lentitud de la naturaleza que va con tanta calma y que triunfa siempre.

Y además: "Es tan fácil malograr vidas cuando se destrozan alas".

IRIS.

"La Nación" recopilará en un libro todos los cuentos premiados.

Los concursantes que sean desechados deben saber desde luego, que se les devolverán los trabajos sin violar la clausura del nombre.

La unificación de los servicios de los Transandinos

II

Conocemos ya el resultado desastroso que ha causado la intervención del Pacífico en las tarifas del Transandino, y he llamado a esa intervención como ilegal; pero su verdadera definición es de fraudulenta, y lo sensible es que haya sido tolerada por los directores del Transandino que hasta ahora permanecen sordos a las innumerables quejas que se han publicado combatiendo esa intervención ilógica de una empresa rival en sus tarifas.

Alguien ha dado como excusa la existencia de un convenio de fianza otorgado por el Pacífico sobre una emisión de £ 310 mil de obligaciones "A" del 4 o|o que tenía en el mercado el Transandino y que según el segundo convenio de 1904 debía ser liquidada por el Transandino al poner término al arreglo de administración.

Fácil es comprender que una Empresa que tiene un ferrocarril terminado y que le produce una renta varias veces superior al monto de los intereses de esa emisión y cuyo directorio tiene la autorización de emitir la suma necesaria en bonos de primera hipoteca, no ha podido encontrar dificultad para negociar en el mercado una emisión si se quiere a un interés mayor para canjear aquellos bonos cuya cancelación le fué impuesta con marcada sagacidad por los negociadores del Pacífico, con el propósito de hacer más difícil la cancelación del convenio de administración.

Como la terminación del transandino significaba un mayor tráfico para el Pacífico, principalmente en pasajeros, lo lógico habría sido un convenio entre Empresas amigas, alguna cooperación desinteresada para facilitarle su acción financiera; pero la verdad es que esta cooperación del Pacífico en otorgar su fianza por 300,000 libras esterlinas, fué un pretexto con fines ulteriores, cuando ni aun era necesaria para el transandino, y en el caso de serlo, un directorio **independiente** habría conseguido con facilidad las 200 mil libras esterlinas, que era el máximum de las necesidades del Transandino para pagar su parte en la perforación del túnel.

Como la Empresa del Pacífico administra por medio de contratos de **arriendo** otras tres compañías de ferrocarril que se ligan con ella, que son las de Villa María a Rufino, Bahía Blanca Noroeste y Gran Oeste Argentino, creo oportuno hacer mención de estos contratos de arriendo para hacer resaltar la inmensa diferencia entre esta clase de contratos, en que por tener que abonar la Empresa del Pacífico una renta fija a cada una de las expresadas compañías, tenía necesariamente que asumir la responsabilidad absoluta del control de la fuente de sus entradas que son sus tarifas. La base de los arrendamientos en cada caso fué la garantía del pago por parte del Pacífico, de los intereses respectivos de cada clase de bonos o acciones emitidos por cada una de las referidas compañías, pero en el caso del ferrocarril Bahía Blanca al Noroeste, que se encontraba incompleto como el transandino argentino, se estipuló el siguiente arreglo para el pago de sus dividendos por parte de la Empresa del Pacífico:

3 por ciento por los primeros 5 años.

3 y medio por ciento por los 4 años siguientes.

4 por ciento por 4 años más, y

4 y medio por ciento definitivo.

Además de garantizar estos pagos la Empresa del Pacífico tomó a su cargo la emisión de los capitales necesarios hasta completar la unión de las dos líneas de esta Empresa de Bahía Blanca con la del Pacífico, y en efecto le ha suministrado varios millones bajo su propia garantía.

El pretexto para este arreglo, como lo explicó el Pacífico en una circular, fué el de proporcionar a su línea una segunda salida hacia el mar.

Cuánta diferencia entre las responsabilidades de estos contratos de arriendos formales con estas otras líneas y el simple convenio amigable con el único objeto de disminuir los gastos de administración del Transandino durante el período de su construcción, en el cual no asumía el Pacífico la menor responsabilidad financiera.

Según la última memoria oficial publicada por la Empresa del Pacífico, ésta ha pagado más de un millón de libras esterlinas por el servicio de los bonos de las tres líneas arrendadas. (*).

Hemos dicho que la base fundamental del arreglo con el transandino argentino había sido de que sus entradas de £ 15,000 eran insuficientes para cubrir sus gastos de explotación y el Gran Oeste comprendiendo el cambio que se operaría con la terminación de la nueva sección, que la aproximaba más a Chile y con la sanción del Congreso chileno autorizando la terminación de la sección chilena, hizo sus cálculos en una entrada de £ 25,000, de la cual daría a la Compañía Transandina 2,000 libras y un 40 por ciento de la mayor entrada que resultara.

Veamos cuál ha sido el resultado después de la confirmación de este segundo arreglo:

1905	£	31,039
1906	£	30,609
1907	£	43,109
1908	£	58,353
1909	£	76,982
1910	£	86,792
1911	£	139,424
1912	£	134,000
	£	600,308

Como hemos dicho, el primer arreglo de administración fué propuesto en Julio de 1903 y aprobado en Octubre, cuando se anunció al mismo tiempo la terminación de la sección argentina hasta la entrada proyectada del túnel de la cumbre, de manera que el primer año de administración por el Gran Oeste fué desde el 1.o de Julio de 1904 hasta el 30 de Junio de 1905 y el resultado del tráfico, sin que el Gran Oeste hiciera cosa alguna aparte de administrar la parte construida, los resultados demostraban que no había sido necesario el cambio y mucho menos aún su extensión por ocho años cuando estaba por terminar a fines de 1905 (que se terminó en efecto) la sección chilena hasta el Juncal, reduciendo así a sólo cuatro horas la duración del viaje en carruaje de posta entre ambos extremos de las líneas.

Resulta en los ocho años una entrada bruta de £ 600,308 y si calculamos los gastos incluso administración en un 60 por ciento, que es más que suficiente, resulta que el Transandino ha tenido una entrada líquida de no menos de £ 240,000 en ese período de ocho años que ha estado bajo la dirección del Gran Oeste y ha recibido de esta Empresa y la del Pacífico durante el mismo período £ 154,731 como participación en las entradas.

Si consideramos solamente las entradas durante el período de la construcción del túnel resulta una entrada bruta de £ 326,884 y neta de £ 158,754, y como sólo necesitaba £ 140,000 para pagar su parte del túnel de la cumbre, no tuvo necesidad de aceptar el presente griego de la fianza del Pacífico para obtener las £ 100,000 que obtuvo para ese objeto.

La única obligación exigible que tenía entonces el Transandino era la de pagar el servicio de 4 por ciento sobre los £ 310,000 de bonos "A" pero tenía en caja igual suma en bonos del Gobierno argentino para sus servicios y suficientes fondos para sus demás gastos pequeños.

En todo caso, terminada su línea, y con la facultad de emitir hasta £ 500,000 en bonos de primera hipoteca, pudo haber emitido fácilmente £ 300,000 al 5 por ciento para aumento de material rodante y mejoras en su línea.

Creo haber demostrado que la intervención de la Empresa del Pacífico no fué necesaria y aunque inofensiva en su principio, se convirtió gracias a la tolerancia culpable de sus directores en una víctima desgraciada de esa Empresa sin escrúpulos. He batallado con decisión durante varios años para tratar de descorrer el velo de esa intriga y presentándose ahora la oportunidad de concluir con ella, sólo deseo que nuestros legisladores sean previsores y no vaya a resultar que más tarde, de una manera u otra, vuelva a aparecer la mano de nuestra rival sin escrúpulos en la dirección de la Empresa.

MATEO CLARK.

(Concluirá)

(*) £ 44,658 a la de Villa María a Rufino, £ 440,000 a la de Bahía Blanca y £ 528,500 a la del Gran Oeste Argentino.

AL PASAR

TRASLADO AL SEÑOR ALCALDE...

Uno de los primeros actos del señor Primer Alcalde, don Luis Alberto Cariola, fué firmar el decreto que ordena y reglamenta la colocación del pabellón nacional en el frente de las casas, los días en que se conmemora alguna fecha gloriosa de la historia patria.

Ayer 21 de Mayo, la ciudad se presentó, de acuerdo con el citado decreto, luciendo miles de banderas, que no sólo atestiguaban el respeto por la disposición edilicia, sino que también el tradicional patriotismo de la raza.

Sin embargo, ha ocurrido un hecho singular: en la propiedad que posee el señor Primer Alcalde, ubicada en Bandera 131, en la que el señor Cariola ha abierto una espléndida galería destinada a oficinas, y en la cual funcionan, también, sus oficinas particulares, no se izó el pabellón nacional...

Ya tiene el señor Alcalde donde aplicar una multa...

ARRENDAMOS
(Entre otras las siguientes)

AVENIDA MACUL.— Chalet de 2 pisos con 6 piezas fuera de dependencias, baño, toilette, hall, 2 terrazas. Garage. **Canon: $ 350.**

COMPAÑIA.—A 5 cuadras de la Plaza de Armas, buena casa en bajos, con 7 dormitorios, 3 baños, salón, escritorio, comedor, hall, patio y dependencias. Buenos parquets. **Canon: $ 800.**

AHUMADA. — Espléndido almacén, con 150 m. c. de superficie fuera de un patio interior con salida independiente a calle Moneda. Gran vidriera a la calle y demás instalaciones. **Canon: $ 2,000.**

DELICIAS. — Una buena propiedad para industria, próxima a Estación Alameda. Grandes galpones cubiertos. Oficinas y dependencias. Salida a dos calles. Terreno: 1,860 m. c. Casa independiente en altos. **Canon: $ 1,500.**

NECESITAMOS TOMAR EN ARRIENDO INMEDIATAMENTE UNA BUENA CASA DE UN PISO, CON DOS DORMITORIOS, BAÑO Y TOILETTE, Y DEMAS COMODIDADES. EN BUENA SITUACION. **CANON: HASTA $ 400.**

Freudenburg y Balmaceda
330 — MORANDE — 330

La Flor de Cabañas
HABANOS EXTRA FINOS
Cigarrillos

NECESITO

Arrendar casa central, susceptible de arreglarse para hotel, mínimum 40 piezas, en uno o más pisos comunicables.

ALQUILO
LOS PROPIETARIOS NO PAGAN COMISION

COMPAÑIA.— Casa de altos y bajos, con toda clase de comodidades, numerosas habitaciones, pieza de servicio, garage, etc. **Canon: $ 1,000.**

BANDERA.—Espléndida situación. Casa en altos, quince piezas habitación, hall, pieza de baño, etc. Luz eléctrica y gas. **Canon: $ 1,500.**

SAN ANTONIO.— Espléndida casa en altos, compuesta de once piezas habitación, fuera de servicio, un baño instalado y otra pieza lista para instalar servicios en general, y un espléndido hall. **Canon: $ 1,000.**

AGUSTINAS.— Espléndida casa en altos, compuesta de salón, comedor, escritorio, diez dormitorios, pieza de toilete, dos piezas de baño instaladas, pieza de baño para servidumbre, repostero, cocina, dependencias, etc. **Canon: $ 1,000.**

AHUMADA.—Espléndida situación, casa en altos, compuesta de diez piezas habitación, tres piezas de servicio, pieza de baño, cocina, dependencias, etc. Luz eléctrica y gas. **Canon: $ 1,200.**

CARLOS OSSANDON B.
168 — BANDERA — 168
Horas de oficina: de 9 A. M. a 12 M. y de 1.30 a 5 P. M.

PALTAS

$ 3.00 kilo, Limas $ 1.50 kilo, Cakis $ 3.00 ciento, Nísperos de Invierno $ 2.00 ciento, Castañas $ 0.90 kilo, Piñones $ 0.80 kilo, Nueces $ 0.90 kilo; vende el **Puesto de frutas de Naltagua**
MAPOCHO 940

INSTITUTO BIO-QUIMICO NACIONAL
CASILLA 3624 BANDERA 571 TELEFONO 8041

Propietarios: Dr. Nacianceno Romero, Dr. Rómulo Romero, Ing. de Minas, Samuel Pavez.

PRODUCTOS BIOLOGICOS (Sueros, vacunas, etc.) del Instituto de Bacterioterapia de Dresden (controlado por el Gobierno alemán), hemos recibido un surtido completo que se renovará mensualmente.

Análisis: Clínicos, comerciales, industriales, ensayes, etc.
Vacunas: Fermentos sueros, etc.
Reacción Wassermann: sangre, orina y toda clase de investigaciones de Laboratorio.
Rayos X. Especialistas en cada sección.
Atención rápida y extraordinaria a provincias.

ABIERTO A TODA HORA

Muy elocuente declaración del Dr. Manuel Fco. Aguirre

Ex-cirujano jefe de la Armada, profesor extraordinario de la FACULTAD DE MEDICINA Y MEDICO LEGISTA Y DE CIUDAD DE LOS ANDES.

"El facultativo que suscribe certifica que ha usado el STHENOGEN GALASSO COLAVOLPE como Tónico reconstituyente EN SU PERSONA CON ESPLENDIDOS RESULTADOS.

Los Andes, 2 de Noviembre de 1920.

(Fdo.) **M. F. AGUIRRE."**

El Sthenogen Galasso Colavolpe se vende en todas las boticas.

Sastrería Morales
Compañía 1029 :-: Casilla 1544
Teléfono 3487

Sobretodos importados de la Casa Halling, Jenk and Chillian", de Londres.

DESDE $ 140 a $ 200. Ofrece a sus clientes y al público
M-22

Use usted el afamado
PETROLE HAHN

Es el único específico ideal contra la caspa, evitando la caída del cabello, dándole a la vez hermosura y un grato perfume

CASA AUGUSTO MEYTRE, Agentes exclusivos

CHANCACA: en cajones y marquetas
ACHICORIA: en latas y sacos
SODA cristalizada
SULFATO soda cristalizado
PAPEL en rollos "Non Plus Ultra"
OFRECEN PARA ENTREGA INMEDIATA
Hörmann & Co. Bandera 559
M-22

Amoniaco Líquido 20 a 22°

Garantido puro. Absolutamente blanco, a $ 2.50 el litro. Al por mayor grandes descuentos.

CRESILOL Y CREOLINA "REVART"

Poderosísimos desinfectantes. NO venenosos, para uso vegetal, animal y doméstico.

Ofrecen, para entrega inmediata:

Gregorio Traver e Hijo
AVENIDA MATA 375 :-: TELEFONO 223, MATADERO
CASILLA 1857 :-: SANTIAGO
M-22

MY LORD
Cigarrillos hechos
CON TABACO MARYLAND

45 menos 30 o|o son 31^{50}

Casimires ingleses calidad muy fina, colores de moda, ancho 155.
Antes $ 45, ahora $ 31.50
Bandera 702 esquina Rosas, antiguo local de las monjas capuchinas
TRUEBA, VILLA y Cía.
J-10

Lindas Piezas

con vista Plaza de Armas y todo confort se arrienda para

Oficinas o Profesionales

Ver y tratar:
AUGIER BENAVIDES y Co.
MONJITAS 881
M-22

TE DULCINEA
TE PECANINI
TE DULCINEA
TE PECANINI
¡Ricos!

NOTAS POLITICAS Y PARLAMENTARIAS

MAÑANA SE REUNIRAN LAS CAMARAS

El Ministro del Interior pide informe al Consejo de Defensa Fiscal sobre la situación municipal de la Comuna de Yungay

Estado de las reclamaciones electorales pendientes

A propósito de dos reportajes.—Cartas del secretario de la Junta Central Radical, señor Luis Castillo

Hoy se reune el Directorio General Demócrata

El Sábado próximo se efectuará la elección de Directorio General del Partido Nacional

MESAS DE LAS CAMARAS

Como se ha anunciado oportunamente, mañana se reunirán el Honorable Senado y la Cámara de Diputados, el primero a las 3 y media y la última a las cuatro de la tarde.

En esta sesión las Cámaras procederán a la designación de presidente y vices, y, según se nos informa, serán reelegidas las actuales mesas directivas.

EL MINISTRO DEL INTERIOR

Desde ayer guarda cama el Ministro del Interior, señor Pedro Aguirre Cerda, por hallarse con su salud quebrantada.

SOBRE UN REPORTAJE

"Santiago, 21 de Mayo de 1921. —Señor don Ramón Briones Luco. — Presente.

Mi querido amigo:

Sólo anoche he podido imponerme de su afectuosa carta, que parcialmente reproduce "El Mercurio" de esta mañana, y en la que usted me expresa las observaciones que le ha sugerido un reportaje que me hizo un periodista de "El Diario Ilustrado", y me invita a que yo aclare algunos conceptos que no se avienen, a su parecer, con el interés del Partido ni con la exactitud de los hechos.

Me acojo con todo gusto a la invitación que usted me hace, agradeciéndole, desde luego, la oportunidad que usted me ofrece para privarlo de algunos errores de apreciación en que usted incurre y que solamente pueden explicarse por una lectura muy a la ligera del referido reportaje.

Como en todo artículo periodístico de esa índole, no se le pueden atribuir a la persona entrevistada otros conceptos que los que se desprenden de sus palabras; ni hay tampoco el menor derecho para imputarle otras intenciones que las que pueda dejar una lectura serena y desapasionada. Mi opinión no ha debido tomarse como la expresión oficial del Partido Radical ya que nadie me ha dado tal encargo; mucho menos he podido abrogarme la representación de mi Partido para relacionar lo que he dicho a un periodista con el juicio que le ha merecido a la Junta Central el concurso que presta el señor Enrique Oyarzún a las labores del Gobierno y que ha sido, como usted se ha apresurado a manifestarlo en la carta que contesto, unánime y elogiosamente calificada.

Concuerdo con usted para apreciar que los ciudadanos y muy especialmente los que por su cultura se encuentran afiliados en nuestro Partido, tienen el deber de dar a conocer sus opiniones, sobre todo cuando creen que de ellas puede desprenderse algún provecho. Con mayor razón aún la tienen todos aquellos que invisten algún cargo representativo, cuidadosamente conferido por nuestras Asambleas; llevando todavía esta concordancia de pareceres hasta aceptar la limitación que usted señala a los miembros de la Junta para juzgar los actos de los Ministros de Estado, como únicos responsables de la marcha de un Gobierno sometido al régimen parlamentario.

Mas, nuestro Partido, que se enorgullece de sus tradiciones, no puede exclusivamente vivir de ellas: es, ante todo, un partido evolucionista que se adapta a las exigencias de la época; que impulsa todas las reformas y que las practica y las ejemplariza para que ellas se generalicen; con lo que quiero darle a comprender que si es provechosa la disciplina que a todos nos une para respetar esta situación, ella no menoscaba la aspiración vehemente de modificarla dándole al Presidente de la República mayor intervención, sobre la escasa que ahora tiene, en la dirección de los negocios públicos y, como consecuencia, la responsabilidad consiguiente. De otra manera un programa presidencial continuará siendo, como ahora, ilusorio y en contradicción con la voluntad popular.

Usted ha temido que mis palabras me hayan traicionado al decir que la Junta Central no se preocupa de S. E. el Presidente de la República. Lo que yo he dicho no justifica ese temor: la Junta Central, que tiene a su cargo la dirección política del Partido, no ha dejado de tener presente, en todo momento, la influencia decisiva del radicalismo, en el triunfo del Excmo. señor Alessandri y su compromiso, como elemento más poderoso de la combinación triunfante, de prestarle el más sólido apoyo a su Gobierno, apoyo que debe calificarlo el electorado por el concurso que aporten los Ministros radicales a la realización del programa presidencial.

Este esclarecimiento le servirá a usted para comprender que en nada debo rectificar el reportaje publicado por "El Diario Ilustrado"; como también que no tome en cuenta las nerviosas suspicacias con que ha podido ser interpretado por otras personas.

Saluda atentamente a usted su afectísimo y S. S. —**Luis Castillo**".

UN DISCURSO

El diputado por Valdivia, don Pablo Ramírez, ha recibido telegramas y cartas de felicitación de sus correligionarios de diversos puntos del país, con motivo del discurso que sobre la acción política del Partido Radical pronunció hace poco en la Cámara.

Este discurso se publica íntegramente en otras páginas de este diario.

ELECCION DE DIRECTORIO DEL PARTIDO NACIONAL

El Sábado próximo se efectuará la elección de Directorio General del Partido Nacional para el presente año.

ELECCIONES DE TALTAL Y TOCOPILLA

No se reunió ayer la segunda Comisión Electoral de la Cámara de Diputados, que estaba citada para las cinco de la tarde con el objeto de estudiar principalmente las reclamaciones deducidas por los señores Rafael Lara y Anacleto López, sobre la elección de diputados en el departamento de Taltal.

Se reunirá mañana Lunes.

RECLAMACIONES ELECTORALES

Mañana se reunirán las siguientes comisiones:

La nombrada por el Senado para estudiar las reclamaciones sobre la elección senatorial de Antofagasta.

La 1.a Comisión de la Cámara, que debe informar sobre los poderes no objetados.

Y la 4.a, que tiene a su cargo el estudio de las reclamaciones de San Fernando, Caupolicán, Lontué y Curepto, y Cauquenes.

Las reclamaciones sobre la elección de Temuco, Llaima o Imperial, se verán ante la 3.a Comisión el Martes y Miércoles próximo.

Las de Valparaíso y Casablanca, y las de Quillota y Limache se verán el Miércoles, ante la 5.a Comisión.

Las de Santiago y Cachapoal, el Jueves ante la misma comisión. Y las de Angol y Traiguén, el Viernes y Sábado próximos, ante la 3.a Comisión.

LAS INCIDENCIAS EN LA COMUNA DE YUNGAY

El Ministro del Interior señor Aguirre Cerda, ha pedido informe acerca de la situación municipal por que atraviesa la Comuna de Yungay.

RECTIFICACION

El señor Luis Castillo, secretario de la Junta Central del Partido Radical, ha dirigido al señor Director de "El Mercurio" la siguiente carta:

"Santiago, 21 de Mayo de 1921.— Señor Director:

En las informaciones políticas publicadas por "El Mercurio" de ayer, se inserta una declaración del señor Ministro de Justicia e Instrucción Pública, don Armando Jaramillo V., que me apresuro a rectificar con las pruebas que desarrollo a continuación:

Es la más grave de todas las aseveraciones la de que la verdadera intención que yo he tenido para emitir una opinión desfavorable al modo cómo desempeña sus funciones públicas, es el interés personal y el vituperable propósito de ejercitar desquites mezquinos por no haber nombrado Directora del Liceo de Niñas N.o 6 a mi señora esposa.

En una carta que se relaciona con este asunto y que dirigí al señor Ministro del Interior, don Pedro Aguirre Cerda, le decía en demostración de lo contrario a lo que se me atribuye, entre otras cosas, lo siguiente:

"Concurre, además, para mantenerme en mis propósitos y para calificar las cosas como te lo indico, el hecho de que los dos Ministros radicales del Gabinete que presides son, como ella, profesores de Estado y que, por lo tanto, querrán honrar el título adquirido con el esfuerzo y la perseverancia de que nadie, quizá, habrá dado mejor ejemplo que mi recomendada si recuerdas que para titularse en la carrera interrumpida por su matrimonio, debió reincorporarse al Instituto Pedagógico y cursar los dos últimos años de los cuatro de la asignatura cuando era madre de tres hijos".

"Si yo hubiera previsto el caso de que tanto empeño y tan durísimos sacrificios de nada le habrían de valer en las actuales circunstancias en que le disputa ese ascenso merecido otra persona que no ha hecho esfuerzo alguno para alcanzar el título ineludible para garantir su competencia no habría consentido, favoreciendo y estimulando su propósito, en exponerla a un desengaño absurdo para una situación de Gobierno que debe sermo garantía de que se procederá con justicia y no por compromisos en este nombramiento".

"Resuelto estoy, por eso, a llevar las cosas adelante; hasta donde sea necesario llevarlas. No quiero y ésta es otra razón más que fortalece mis intenciones, que dos profesores y Ministros de Estado se presten o concurran con su tácito asentimiento a que se mantenga y acentúe la desacreditada doctrina de que pueden optar a estos cargos quienes no tienen el título profesional exigido inquebrantablemente en circunstancias análogas para el ejercicio de otras profesiones. De no procederse así, el descrédito de esta administración en el círculo de los profesionales te envolvería inevitablemente, porque un colega de Gabinete quiso salirse de las promesas presidenciales a tantos que, como yo, tenían sed de justicia por no haberla antes recibido. No quiero verte envuelto en tan inmerecido ambiente. Un olvido de esta naturaleza, cualquiera que sea el profesional que por eso se viera postergado, daría margen a que se creyera que así como ahora se ha intentado favorecer a una persona a pretexto de que escribe muchos y muy bonitos versos, mañana podría extenderse esta complacencia a otra que no tuviera esa bella cualidad".

"Tengo la confianza de que el Presidente de la República me habrá de hacer justicia si su Secretario de Estado, encargado antes que nadie de aplicarla, persistiera en desentenderse de estas razones. La misma confianza me acompaña para creer que mis correligionarios han de apreciar las cosas del mismo modo que yo, sin que me sea preciso personificar, puesto que para nada he tomado en cuenta en este caso, como en ninguno otro de mi vida, la conveniencia personal cuando está de por medio el derecho de los demás".

De esto se deduce que yo he colocado y he analizado el asunto a que alude el señor Ministro en otro plano más elevado, y por eso mismo muy distinto de aquel en que él pretende colocarlo. Se deduce, también, que no he luchado por intereses personales ni he ejercitado mezquinos desquites; he hecho presente un derecho y he pedido justicia, nada más que justicia, a quien creía que podía otorgarla.

La segunda inexactitud es aquella en que se asegura que la señora Josefina Dey de Castillo nunca ha dirigido un plantel de enseñanza. A eso contesto que por decreto supremo N.o 2306 de 10 de Julio de 1918, expedido por el Ministerio de Justicia e Instrucción Pública, o sea, por el propio Ministerio que desempeña el señor Jaramillo, se establece, entre otras cosas, lo siguiente: "Mientras dure esta comisión desempeñará las funciones de Directora del Liceo mencionado (Liceo de Niñas N.o 5), la Inspectora General del mismo establecimiento, doña Josefina Dey de Castillo".

El señor Ministro califica de sobresaliente en la enseñanza del Estado y considera haber hecho justicia, designando Directora de un Liceo de Niñas en Santiago a una persona que no tiene ningún título profesional y que no se ha asomado siquiera por el Instituto Pedagógico, ni por ninguna escuela normal.

Parecerá ocioso agregar a esto que la preparación profesional sólo puede ser calificada por los respectivos profesionales y que la destreza pedagógica no se ha encontrado todavía otra manera de acreditarla que con el estudio de la Pedagogía, o sea, con el certificado o con el título universitario que garantice a favor de quien lo tenga de que esos conocimientos han sido debida y metódicamente asimilados para saberlos aplicar.

En resumen, de lo dicho se desprende que las tres aseveraciones analizadas son tres inexactitudes.

El señor Ministro me recuerda, finalmente, que soy empleado del Ministerio de Industria.

Yo no lo he olvidado.

Soy el Biólogo de la Inspección de Pesca, lo que me permite probar también, a quien me lea, cuando el caso lo requiere y con las pruebas necesarias, de que tanto para hablar como para comer pescado, hay que tener mucho cuidado.

LUIS CASTILLO.

DIRECTORIO GENERAL DEMOCRATA

El Directorio General del Partido Demócrata celebrará sesión extraordinaria hoy Domingo 22, a las 3 P. M., en su nuevo local, Bandera N.o 848, Galería Blanco.

CENTRO LIBERAL

Mañana Lunes 23, a la hora de costumbre, celebrará sesión esta institución política.

Se nos pide recomendar la asistencia a esta sesión.

PARTIDO RADICAL

ASAMBLEA DE LA COMUNA YUNGAY.— Se ha citado a sesión extraordinaria a los miembros de esta colectividad para hoy Domingo, a las 3.30 P. M., en el local de costumbre, Avenida José Joaquín Pérez N.o 5468, con el objeto de tratar de asuntos de interés local.

"JUVENTUD DE YUNGAY".—Se ha citado a sesión extraordinaria para hoy Domingo, a las 9.30 de la mañana, para tratar asuntos de urgencia. Se encarece la asistencia a todos los miembros del directorio, como asimismo a las personas que deseen ser socios fundadores. Secretaría: San Pablo 4019.

PARTIDO DEMOCRATA

CENTRO SAN EUGENIO Y MIRADOR.— Se ha citado para hoy Domingo, a las 10 A. M. a sesión de directorio.

Se nos pide encarecer la asistencia.

CENTRO DE PROPAGANDA DE LA COMUNA YUNGAY.— Se ha citado a los miembros de este Centro a asamblea general para hoy Domingo 22, a las 10 A. M., en el local de la Agrupación, Julio Bañados N.o 404, con el objeto de elegir directorio para el año en curso.

COMUNA DE QUILICURA.— Se ha citado a asamblea general para hoy Domingo 22, a las 4 P. M., en Altamirano 29. Se nombrará secretario y se tratarán varios asuntos de importancia.

NUEVO CENTRO.— Para el Martes 24 del presente, a las 8.30 P. M., están citados los miembros del Centro "Fraternidad", a una junta general con el objeto de aprobar los estatutos y elegir directorio definitivo.

Local de reunión: Alonso Ovalle N.o 1117.

CENTRO "LA REFORMA".—Hoy Domingo, a las 3 P. M., se llevará a efecto la elección del primer directorio de este nuevo Centro político, en Bandera 560.

Leña Eucaliptus

Vendo por grandes y pequeñas partidas, puesta en mi fundo en Marruecos. Tratar: **VERGARA N.o 367, de 1 1|2 a 3 P. M. Teléfono N.o 253, Parque.**

Fernando Infante I.

EL CRIADERO DE ARBOLES
de SANTA INES (Nos)

Al iniciar su XXXII temporada de expediciones, ruega a sus favorecedores se sirvan confiarle sus órdenes con la debida oportunidad, especialmente si han de referirse a las variedades cuya reciente exportación ha constituído un verdadero éxito o a las de olivos precoces, cuya multiplicación por el momento es limitada. : : : : : : : : : : :

Dirigirse a la ADMINISTRACION, NOS, o a la AGENCIA GENERAL, HUERFANOS 1157, CASILLA 1417.--SANTIAGO.

Tetley's Tea
SU SABOR ALCANZA FAVOR

IMPORTADORES
ERRAZURIZ SIMPSON & C.o
IMPORTADORES INGENIEROS EXPORTADORES CONTRATISTAS
DEPARTAMENTO MERCADERIAS. - BANDERA 262

BOTICA de Turno
"BOTICA ALEMANA"
Rosas esq. Brasil
Fundada el año 1889
Atendida por farmacéuticos.
Llame al Teléfono 3578 y será atendido en el acto.
Completo surtido de drogas y específicos garantidos a precios económicos.
OXIGENO quimicamente puro.
Roberto Narváez Cádiz
Ex-Jefe "Farmacia Rojas" Botica Vial

El gran incendio del garage "El Cóndor"

Inserción

Como posiblemente habrán muchos de mis amigos y favorecedores qué ignoran las dolorosas consecuencias del siniestro del 8 del presente que me dejó desposeído de mis economías de diez años de labor, completamente solo con mis hijos, mirando frente a frente a la adversidad y a las lejanas esperanzas de un porvenir lleno de sacrificios, les expongo que fuera de algunos escasos muebles destrozados y mis automóviles y carrocerías carbonizados, he salvado intactas mi fe en el esfuerzo, mi perseverancia y mi energía!...

Seguiré bregando tesoneramente hasta reconquistar mi pequeña fortuna perdida. Soy de los que piensan que el hombre jamás debe recurrir a la caridad mientras tenga fuerzas en sus músculos y alientos para trabajar. Agradeceré pues a mis distinguidos clientes y amigos que deseen ayudarme, me envíen trabajos y me esperen en mis compromisos pendientes. Atenderé desde el 1.o de Junio en Av. Brasil 773, entre tanto provisoriamente, recibo y entrego obras en San Pablo 1536, anexos de la Sección Carrocería.

MANUEL A. BASTEN.

Toda correspondencia debe ser dirigida a casilla 169.

EN VIAJE

Apuntes para ayuda memoria, por el señor don Eliodoro Yáñez. — Prólogo de William Temple

Una reputada empresa editora ha entregado a la circulación de librería este libro que conocíamos desde hace tiempo, que hemos citado más de una vez y que en muchas otras nos ha servido de antecedente de estudio de muchas de las cuestiones políticas y sociales que interesan al país. Publicamos a continuación la advertencia de la primera edición y el comienzo del Prólogo de William Temple.

ADVERTENCIA DE LA PRIMERA EDICION

La próxima primera reunión de la Asamblea de la Sociedad de las Naciones, que debe verificarse en Ginebra el 15 de Noviembre del año en curso, y el consejo de un amigo, me inducen a publicar estas notas de viaje, meros apuntes para ayuda-memoria.

Las doy como las he escrito, sin más variante que prescindir del orden cronológico y agrupar algunas anotaciones dispersas para darles mayor unidad.

He suprimido todo lo que tenía sólo interés personal y lo que podía dar ocasión a controversias o ser molesto para cualquiera persona. Mi objeto no es hacer un estudio de las materias que en estos apuntes se tocan, ni presentar antecedentes o informaciones autorizadas, sino dar la impresión que yo me he formado sobre las cuestiones más importantes que pueden preocuparnos, como son la influencia que la Sociedad de las Naciones tendrá en nuestra situación internacional y la importancia y efectos sobre nuestro país de algunos de los problemas económico-sociales, que hoy se ciernen como una amenaza sobre todos los países del orbe. Estas materias han sido mi constante preocupación. "En viaje"; he hecho algunos apuntes sobre ellas, y hoy los pongo en prensa.

Por lo demás, este libro sólo tendrá una circulación muy restringida. No está destinado al gran público. Son notas íntimas, entregadas a la benevolencia de las pocas personas que pudieran tener interés en leerlas, y han sido escritas un poco de prisa, en horas robadas al descanso o al sueño.

Santiago, Septiembre de 1920.

ELIODORO YAÑEZ.

A MANERA DE PROLOGO

He terminado de hacer el viaje más agradable y más provechoso por el corazón de la Europa; he gozado los paisajes; he admirado las ruinas y los Monumentos; he sentido el heroísmo que aún late en las comarcas históricas en donde el encuentro homérico de los ejércitos sembró de cadáveres y floreció de recuerdos la tierra; he visitado ese país apacible y sereno en donde encuentran la paz aún los espíritus que parecían no conocerla ni desearla, y cuyas fronteras no han podido traspasar las persecuciones más formidables, ni alterar su quietud acogedora y noble; he llegado, por fin, a la patria madre, que al darnos a la luz puso en los confines del mundo civilizado un pedazo de su propio sér para dejar a través de los siglos y las distancias un testimonio de su magnífica grandeza.

He conocido la opinión de hombres eminentes de cada país sobre los grandes problemas mundiales; y he logrado formar conciencia, a través de sus palabras, de la magnitud de las cuestiones por resolver que, en número ilimitado y como a una sola admonición, el espíritu infernal de la guerra volcó despiadadamente sobre la superficie de la Europa.

Y para tener tan alto pre espiritual y hacer cosecha tan nutrida de lecciones y conocimientos no he realizado ma yor esfuerzo que el de le este libro, sin pretensión, cris talino, transparente, a cu lectura íntegra no puede s ..traerse nadie que haya te do la fortuna de haber do las primeras págin

Destinado por volunt autor en el primer mom un círculo reducido de l res, la acogida entusiasta se le ha dispensado acons emprender esta segunda e ción, que llevará estas se llas palabras a manera d prólogo, escritas por un hom bre que nunca pudo legítima mente aspirar a tanta hon

Las crónicas de la antigüe dad, fecundas en enseñanz y en consuelos, me dicen qu nunca se miraba la condición de los heraldos para juzgar la magnitud del espectáculo que ellos se adelantaban a anun ciar.

Heraldo de este libro, yo le vanto el clarín para anunciar su advenimiento, con el mis mo entusiasmo con que al abrirse los pórticos tocaba el suyo el mancebo que prece día a los generales vencedo res...

... ...

WILLIAM TEMPLE.

LA FABRICACION DE ARTICULOS NACIONALE

El Ministro de Industria y Obras Públicas, señor Torrealb tendría el propósito de presentar un proyecto de carácter definitivo sobre protección a nuestras industrias

Son conocidas las ideas del actual Ministro de Industria y Obras Públicas señor Zenón Torrealba, respecto a proteccionismo de la industria nacional. Iniciadas apenas sus funciones, dictó algunos decretos encaminados a este fin, que fueron muy bien recibidos por la opinión pública.

Siguiendo esta política proteccionista, cuando se trató de la adquisición de equipo para los ferrocarriles, una vez colocado el empréstito ferroviario, el señor Torrealba manifestó de nuevo este propósito de dar preferencia a las fábricas nacionales para la fabricación del indicado equipo.

Ultimamente, con motivo de haberse pedido propuestas para la provisión de seis rodillos destinados al servicio de caminos, se ha obtenido magníficos resultados de esta protección del Gobierno a la industria nacional.

Esto nos hizo notar ayer, en una breve entrevista que tuvimos con el señor Torrealba.

—Ha sido una verdadera sorpresa para mí, nos dijo el señor Torrealba; yo que creía que tan sólo una fábrica estaría en condiciones de fabricar estos rodillos, al tener conocimiento que se presentaron cuatro. Además el precio fijado por uno de estos p ponentes era de 18.800 pesos por cada rodillo; advirtiéndo nos agrega, que los propone extranjeros pidieron 21.000 p oro.

En vista de este excelente sultado, nos agrega, tengo el p pósito de presentar un proy de ley, o bien una modifica al proyecto que pende de la c sideración de la Cámara, para le carácter perfectamente de tivo a esta protección de la dustria nacional.

Respecto a este último pro to, como se recordará, fué p sentado el año próximo pasa la consideración de la Cámara Diputados por la Comisión de dustria Nacional. En este p to de protección a la ind nacional se pedía que tan las obras públicas como l municipales debía emple tículos de manufactura nal.

—No es posible, nos agr señor Torrealba, que estem portando del extranjero ar que se producen en nuestr los cuales empleados en tod obras públicas, habrán de d gran impulso a las actividad dustriales del país.

ALMORRANAS
Desaparecen por completo usando
MO-RE-NOL
Pídalo en las Boticas. Por mayor: Bruna y Cía. Bandera 60. Teléf. Ing. 2901.
M-23

Agricultores
Arados 18, 19, 19 1|2 Aveiy importados. Repuestos para los mismos.
Mariposa, Invencible Vencedor, a los más bajos precios, ofrece, Fundición San Pablo.
B. Encalada 3023. Teléfono 94. Estación
Rastras de clavos.

MURIAS
ES EL MEJOR CIGARRILLO HABANO

MIRE

Es imposible casarnos no haces tus pedidos y com pras en
La Santiaguin
de trajes sastre, abrigos, v tidos y polleras donde todos de última moda.
107 — SAN DIEGO —

Planchas eléctricas
Teteras
Cacerolas
Tostadoras de Pan
Encrespadores
y Secadores de Pelo

AEG
Allgemeine Elektricitäts-Gesellschaft Berlin.

Estufas Eléctricas
"LUXOR"
Ampolletas de 4 a 3,000 bujías
Toda clase de
MATERIALES DE INSTALACION

A. E. G. Cía. Sudamericana de Electricidad - Bandera Esq. Sto. Domingo - Casilla 110-D

VIDA SOCIAL

MATRIMONIOS.—

SEÑORITA RITA LUCO TORREALBA QUE CONTRAERA MATRIMONIO HOY, PRIVADAMENTE, CON EL SEÑOR JUAN VALENZUELA ARIS

—A las 12 M. de hoy, será bendecido en el templo de San Vicente de Paul el matrimonio del señor Jorge Fierro Salomé con la señorita Marta Videla Lira.

—El 12 de Junio próximo se efectuará el matrimonio del señor Enrique Eguiguren Campino con la señorita Ana Rozas Lecaros.

CLUB DE SEÑORAS.—

El Martes 24, aniversario de la batalla de Pichincha, se desarrollará una interesante velada en esta institución.

El Excmo. señor Cesáreo Carreras, Ministro del Ecuador, disertará sobre "La influencia de la mujer en la independencia americana".

Se invita al Cuerpo Diplomático, a la sociedad de Santiago y círculos intelectuales.

—El Domingo 29 del presente se efectuará la velada fúnebre en honor de doña Emilia Pardo Bazán.

La señora Martina Barros de Orrego dará una conferencia sobre la gran escritora y su obra literaria.

Gabriela Mistral hará una composición poética para esta velada. Próximamente publicaremos el programa completo.

Biógrafo del Club de Señoras.— Mañana Lunes de moda, a las 6 de la tarde se pasará la graciosa cinta "La americanita", por Mary Pickford, la bella y espiritual artista que tanto éxito obtuvo en Francia en su reciente jira.

Socias $ 1.
Público $ 1.50.

BENEFICIO.—

El Jueves próximo tendrá lugar en el Teatro Miraflores una función a beneficio del Patronato San Ramón, Casa del Pueblo Número 2.

Se exhibirá una película escogida, acompañada de buena orquesta.

Se nos pide advertir que desde el Domingo 29 de este mes comenzarán en este teatro las matinées infantiles, a las 2 y media de la tarde, y a las 6 la sección vermouth, todas a beneficio del Patronato San Ramón.

A LA COLONIA FRANCESA.—

Le Ministre de France a l'honneur de convoquer les dames de la colonie francaise a l'assamblee générale annuelle qui aura lieu le mardi 24 may a 6 heures au Cercle Francais en vue de l'election d'un nouveau comité.

CENTRO FEMENINO DE ESTUDIO. — Programa de semana.—

Lunes, a las 3, literatura.
Martes, a las 10, instrumentos de cuerdas.
Martes, a las 3, corte y modas.
Miércoles, a las 10 y media, francés.
Miércoles, a las 3, declamación.
Jueves, a las 4, inglés.
Jueves, a las 5, literatura.
Jueves a las 6, higiene.
Viernes, a las 9 y media, instrumentos de cuerdas.
Viernes a las 10 y media, francés.

En la presente semana principiarán las clases de tallado, piano, danzas clásicas y labores. Las clases de canto principiarán el 1.o de Junio.

Las personas que deseen inscribirse pueden pasar a Moneda 629, de 10 a 12 y de 5 a 6 de la tarde.

El Lunes a las 11 habrá reunión de Directorio.

SOCIEDAD SANTA MARTA.—

En el Externado de los Sagrados Corazones, Merced 611, tendrá lugar a las 3 de la tarde la reunión de las empleadas de casas particulares.

Se nos pide advertir que este nuevo Centro reemplaza el de la Asunción.

LA RIFA DEL COLLAR DE PERLAS.—

Ayer se llevó a efecto el sorteo de la rifa del collar de perlas, que patrocinaba la Sociedad Cooperadora de Temuco.

Damos a continuación el acta del sorteo y el recibo dejado por la persona favorecida, a la presidenta de esta sociedad:

"En Santiago de Chile, a las 5 P. M. del día de hoy 21 de Mayo de 1921, en la oficina de "El Mercurio" se procedió al sorteo del collar de perlas que anunció para este día la Sociedad Cooperadora de Temuco.

Verificado el sorteo salió favorecido el número 10.225, perteneciente a la señorita Marta Pereira, Agustinas 1210.

Para constancia se levantó la presente acta. — F. Errázuriz Tagle, notario público. — Corina Riesco de Riesco. — J. Manuel Ugarte. — María Lira de Herrera, Alfredo Riesco. — Enrique B. Wahl".

—"Recibí de la señora Corina Riesco de Riesco, presidenta de la Sociedad Cooperadora de Temuco, el collar de perlas que se rifó en "El Mercurio" el día 21 de Mayo ante el notario señor Errázuriz Tagle. Salió premiado el número 10.225 perteneciente a mi hija Marta Pereira.— Marta Eguiguren de Pereira.

Santiago, 21 de Mayo de 1921".

ASOCIACION CRISTIANA FEMENINA.—

Se invita a los miembros de la Asociación Cristiana Femenina a una pequeña reunión literario musical, que tendrá lugar hoy a las 6 de la tarde, en Delicias 2017.

DON ENRIQUE MONTES VICUÑA.—

En la mañana de ayer se efectuaron los funerales del señor don Enrique Montes Vicuña, distinguido caballero, muy vinculado en nuestra sociedad y cuyo sensible fallecimiento ocurrido anteayer ha causado la más penosa impresión.

Sus restos mortales fueron sepultados en el Cementerio Católico.

ENFERMOS.—

El Director de Obras Públicas señor Guillermo Illanes, mejor de la operación que lo tiene postrado en cama, será trasladado a medio día de hoy, de la Clínica de San Vicente a su residencia, Ejército 631.

EN LA EXPOSICION DE AUTOMOVILES.—

Para hoy se anuncia un concierto de banda, la que también tocará para bailar, de 5 1|2 a 8 de la tarde.

IN MEMORIAM.—

Con el fin de perpetuar la memoria de los jóvenes José Ducci Claro y Octavio Schneider Léliva, arrebatados a la vida prematuramente, un grupo de los que fueron sus compañeros de estudio visitará en la mañana de hoy el Cementerio General para colocar en la tumba de los malogrados jóvenes una placa de bronce.

RECEPCION.—

La señorita Carmen Vergara Blanco ofreció anoche una comida, seguida de una recepción, a un grupo de sus relaciones.

Asistió a élla un grupo de distinguidas señoritas de nuestra sociedad.

RIFA A FAVOR DE LA ESCUELA DE HOMBRES DEL PATRONATO DE SAN ANTONIO.—

Se ruega a las personas que tengan sus listas completas de esta rifa, devolverlas al Bazar del Patronato, Delicias 836.

COMIDA.—

El Jueves 26 del presente se llevará a efecto la comida con que los aspirantes a oficiales que hicieron su curso en el Regimiento Tacna el año 1917, celebran anualmente el aniversario de dicho Regimiento.

Las adhesiones se reciben en el Restaurant Rotisserie Parisienne, Moneda 943, hasta el día Lunes 26, a las 12 M.

6.o CONCIERTO ARRAU HOY.—

La empresa del Municipal ya anuncia los últimos conciertos de Claudio Arrau, pues en breve deberá iniciar, con la empresa Farren, la jira proyectada. Es indescriptible el entusiasmo y la curiosidad que reina en Valparaíso y el sur por conocer al gran pianista. Hay personas que han hecho viaje ex-profeso para asistir a sus siempre interesantes recitales. Hoy, a las 6.15, se anuncia un nuevo concierto de Arrau, que promete tener numerosísima concurrencia.

COMPAÑIA ROZEMBERG.—

El abono a la temporada francesa del eminente Rozemberg sigue abierto con muy buenos resultados. La compañía se encuentra en la actualidad en Río de Janeiro, donde se presentó en el Municipal con "Amour quand tu nous tiens", una de las últimas novedades de París. En esta pieza el triunfo correspondió a las tres principales figuras: M. Rozemberg, Mlle. Alice Beylat y Mlle. Jeannine Ronceray. La compañía se embarcará en Junio próximo en el "Massibra", con rumbo directo a Buenos Aires, para tomar la combinación transandina y venir directamente a Chile.

RETRETAS.—

Programa que ejecutará la banda del Cuerpo de Carabineros en la Plaza de Armas, de 11 a 12 1|2 A. M., bajo la dirección del maestro señor E. Blanchait.

1. Klossé. Hochzeits. Standchen. Serenata.
2. Rossini. Guillermo Tell. Obertura.
3. Schubert. Rosamade. Ballet musicale.
4. Boito. Mefistófeles. Fantasía.
5. Wagner. Rienzl. Final III de la ópera.
6. Rhode. Dornroschens Brautfarhrf. Característica.

—A pedido de los amantes de la buena música, las bandas montadas de la guarnición, bajo la dirección del maestro Alejandro Muñoz I., ejecutarán el Martes de 6 y media a 8 P. M., en la Plaza de Armas, música de los siguientes autores: Wagner, Bach, Schumann, Listz, Beethoven y Schubert.

El programa será publicado el Martes.

CIGARRILLOS
CASINO
con tabaco hebra y boquilla Ambré.

Academia de Modas
Enseñanza rápida, corte y confección, trajes y sombreros.
Otórganse títulos.
LICEO CHILENO
Plaza Yungay. Calle Sotomayor

MUEBLES
De todos estilos a precios bajísimos, vende:
"LA UNIVERSAL"
CATEDRAL 1131
Frente al Congreso
Damos facilidades en el pago.
Entrega inmediata.

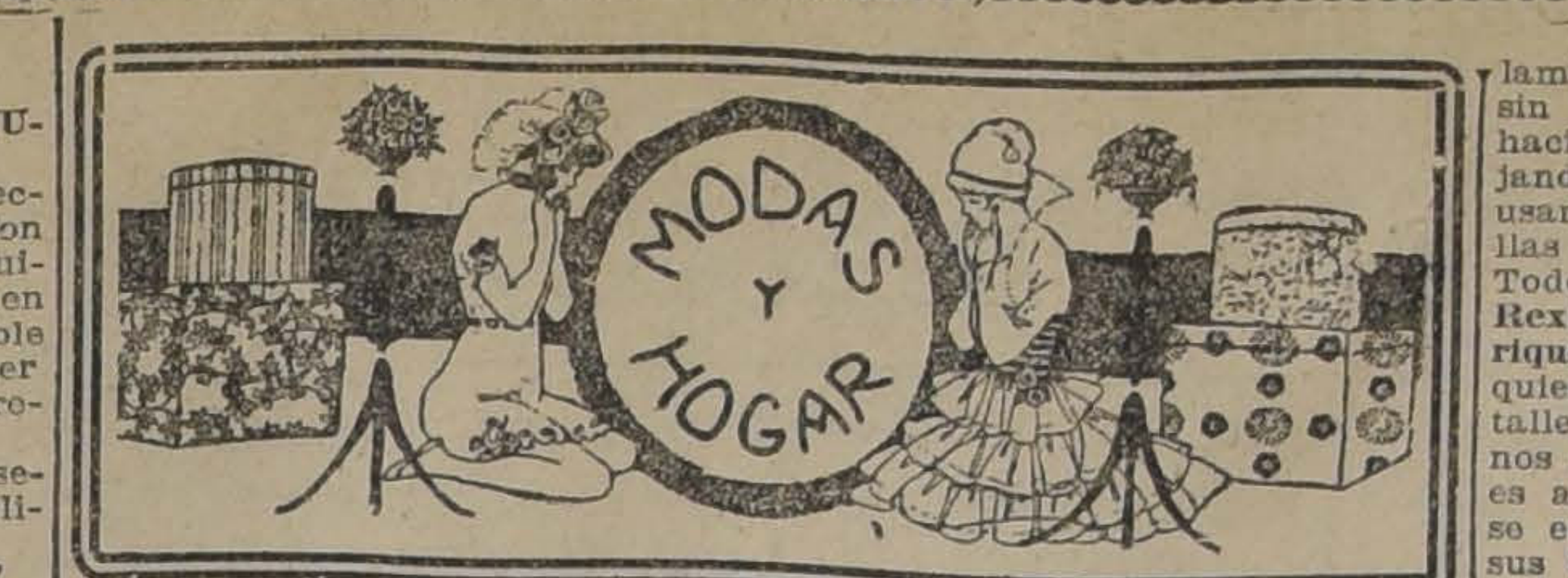

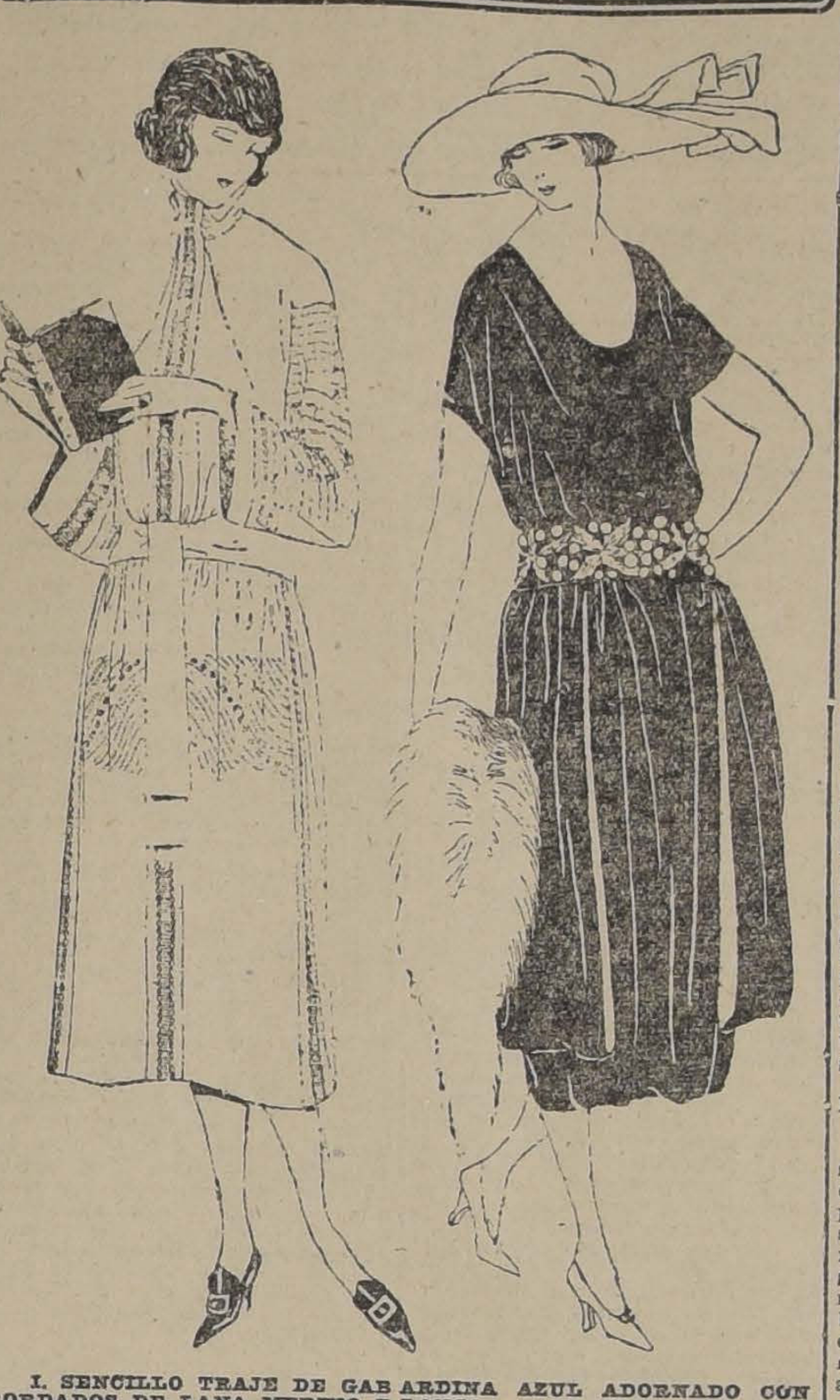

I. SENCILLO TRAJE DE GABARDINA AZUL ADORNADO CON BORDADOS DE LANA MERINO BLANCA. — II. ELEGANTE TOILETTE DE TERCIOPELO CHIFFONS NEGRO, LA TUNICA ES ENTERAMENTE FORRADA DE RASO BLANCO. MANGAS MUY CORTAS Y CINTURON BORDADO CON FINISIMOS HILOS DE ORO.

HIGIENE DEL ROSTRO

Generalmente se entiende mal la toilette del rostro, por la forma como se le trata al lavarlo y secarlo, perjudicando la firmeza de los tejidos y llegando hasta producir una deformación en los rasgos. Es necesario tener conocimientos elementales de masajes y así se sabe que, friccionando en el sentido de los músculos, se afirman los tejidos en lugar de deformarse. Para ello siempre debe friccionarse las mejillas de abajo hacia arriba, subiendo con un movimiento circular desde la barba hasta las sienes; en la frente también debe irse, con igual movimiento, desde las cejas hasta la raíz de los cabellos. Debe evitarse los movimientos bruscos y sólo se debe apoyar, muy suavemente. Esta práctica debe aplicarse cada vez que se lave ya sea con agua caliente, tibia o fría, y se hace con una esponja, con algodón o una toalla.

Mucho se ha discutido sobre las ventajas e inconvenientes que presenta el agua fría o el agua caliente. Así depende de la naturaleza del cutis de cada persona: las da, esto se comprende sabiendo epidermis un poco grasosas atenuarán este defecto usando agua muy caliente con algunas gotas de limón: los tintes delicados encuentran positiva ventaja en el uso del agua fría, que los hace más resistentes a los efectos del viento y del frío, sobre todo si se le adiciona agua de rosa; el jabón generalmente perjudica el cutis y por eso no debe abusarse de él.

Muchas personas usan, después de lavarse, una ligera aplicación de crema muy buena; esto suaviza la piel y la protege contra los cambios de temperatura o el polvo; pero ciertas epidermis se perjudican con las materias grasas.

La crema tiene además la ventaja de hacer más adhesivos los polvos, impidiéndoles al mismo tiempo de penetrar en los poros.

Como las cremas para el rostro son generalmente muy espesas, conviene aplicarlas con una toalla o algodón humedecido en agua, cuidando de hacer los movimientos de masajes indicados antes; en seguida se deja secar un momento y se empolva ligeramente de modo que apenas sean visibles.

LILY.

Consejos de la Comtesse Ivon

BOCADOS EXQUISITOS

Las grandes comidas, los buffets de los dancing, los five o'clock tea, todas las reuniones sociales, ponen a prueba la ingeniosidad de las dueñas de casa que rivalizan por dar a sus invitados golosinas exquisitas y no siempre saben donde hacer sus encargos o compras; a ellas les recomendamos muy especialmente **La Confitería París del señor A. Robinet, calle San Francisco 256-258, teléfono 2968**, que no tiene ninguna sucursal en el centro, donde preparan los más delicados **postres, pasteles, Petits Fours, Biscuits Glacés, Helados especiales, Bombones y Chocolates** deliciosos por la finura de los materiales y su frescura incomparables, todo unido a los precios más tentadores.

PLAQUEES PARA REGALOS

La moda continúa dando su preferencia a los plaquées como el mejor metal para las múltiples piezas del servicio de comedor, de salón, etc. Varían las formas y los estilos, pero siempre es el mejor material, el que se impone para sus bellas cualidades. A las personas que les gusta hacer regalos prácticos y útiles, nada se le puedo indicar como más conveniente que elegir un servicio o pieza de plaqué, la que siempre será recibida con especial agrado y constituirá un verdadero testimonio de amistad. Para guiar a nuestras lectoras y evitarles las vacilaciones en la elección nos permitimos señalarles algunos objetos que siempre son muy oportunos para regalos, tales como servicios de plaqué para té o café, galleteras, centro de mesa, floreros, fruteras, bomboneras, paneras y mil objetos encantadores, todo lo cual encontrarán en **La Casa Grimm y Kern, calle Ahumada 99, esquina de Moneda.**

RENOVACION DE LA PLATERIA.—

Están muy de moda los servicios y piezas de plaqué o de plata, cuyo valor y mérito crece cada vez más. Su conservación requiere cuidados especiales y no puede confiarse a manos inexpertas, ni menos usarse cualquier preparación limpia-metales, que puede rayarlo y deteriorarlo en muy poco tiempo.

Conviene usar polvos especiales como el famoso **Argentala**, que limpia y pulimenta el metal, dejándolo como nuevo, tal es el **hermoso brillo y esplendor** que le que el **Argentala** es usado por los fabricantes de plaquées para darles el último toque antes de entregarlo al comercio. La Casa **Gath y Chaves** es la única importadora de este producto, que no debe faltar en ninguna casa.

ELEGANCIA ECONOMICA

Son dos términos que parecen inconciliables; sin embargo, es posible llevar una toilette elegante de terciopelo de seda, o lana, gabardina y tricot, con precios extraordinariamente bajos comprándolos en la **Peletería Colón, calle Ahumada 226**, donde pueden adquirirse también las mejores y finas pieles en abrigos, capas, cuellos y renard.

JUVENTUD

No basta ser hermosa, es preciso siempre ayudar a la naturaleza para conservarla o corregir los pequeños defectos. **El Agua de Chrysis del doctor Hughes** es una preparación sin rival para conservar la frescura del cutis y su tinte transparente, que ha hecho célebre la belleza de las algerianas, pues está hecho con jugos de plantas y frutas exóticas de ese país. El uso constante del **Agua, polvos y Rojo Chrysis** para las mejillas y labios, conserva el brillo de la juventud, hace desaparecer las arrugas prematuras y da flexibilidad a los tejidos. Se le puede aconsejar segura del éxito. Lo vende únicamente **La Casa Carpentier, Huérfanos 782.**

TONICO DE INVIERNO

Nadie discute la conveniencia de tonificar a los niños para favorecer su desarrollo y combatir la debilidad natural o a consecuencia de enfermedades, y así se evitan una cadena de males y sufrimientos. En la estación fría es clásico el uso de aceite de bacalao, cuyos efectos reconstituyentes son tan conocidos, como también la dificultad de usarlo por su gusto; felizmente **la Botica Italiana, Huérfanos 1020, de los señores Weinstein y Cía.**, ha introducido la Poliglandine, que es un extracto de aceite de bacalao de un gusto exquisito; se ruega pasar a esta botica a solicitar una muestra para probarlo. Lo recomendamos como el mejor tónico para chicos, grandes y convalescientes, y para combatir la debilidad y la anemia.

ECONOMICEMOS LA ROPA

¿Qué dueña de casa no tiene una lamentable historia que contar de la ropa entregada a lavar? Los robos, la destrucción, las **manchas, las infecciones, etc.,** son calamidades demasiado conocidas, y, sin embargo, todo puede evitarse haciendo una limpieza ideal, dejando la ropa alba como nieve, sin usar desmanches, cloruros, escobillas ni ningún trabajo penoso. Todo se reduce a ensayar el **Jabón Rexblu**, que importa el señor **Enrique Cano Peel, Agustinas 1320**, quien lo vende por mayor y al detalle, así como en todos los buenos almacenes. Ensayarlo una vez es adoptarlo siempre y convertirse en propagandista entusiasta de sus bondades.

REVISTA DE MODA

Una mujer de mundo debe recibir algunas revistas femeninas que ilustren su espíritu y eduquen su criterio. El **"Pictorial Review"** es una de las mejores revistas para el hogar, editada en New York, en castellano muy correcto, con gran lujo, ofrece los últimos figurines, con descripciones muy prácticas, variados modelos de labores de mano y muy bien material literario. Recomendamos pedirlo en todas las **Librerías o al agente el señor Alfredo Sánchez A., calle Santa Mónica 2144, Casilla 3536, teléfono inglés 1826.**

AIGRETTES, PARAISO Y CROSSE

Una dama haría triste papel si sólo tuviera una toilette para cumplir sus deberes sociales y la llevara en paseos, recepciones, matinée, ceremonias, teatros y comidas; sin duda sería muy criticada y con razón, pues es necesario presentarse decorosamente en el medio en que se actúa. Estas reflexiones son muy aplicables al sombrero por ser el más caracterizado y visible complemento de la toilette, el que más hace resaltar la belleza del rostro y el porte airoso. Es indispensable tener un sombrero especial para cada toilette como los que presenta Mme. **Delmond, calle San Martín 70**, verdaderos modelos de las mejores casas de París, que llaman la atención por sus magníficas aigrettes, paraíso y crosse, que son la última expresión de la moda, por lo cual han producido sensación en nuestros círculos elegantes los primeros que se lucieron en una de las últimas recepciones del gran mundo.

NOVEDADES DE INVIERNO

Las grandes modistas cuidan siempre de ocultar celosamente la dirección de las casas donde compran sus telas, a fin de evitar que sus clientes se impongan personalmente de sus precios y obtengan la enorme economía que les representa la compra directa y sobre todo por la ventaja de poder elegir las últimas creaciones que reciben mucho antes que lleguen a las tiendas.

Así la **Casa Delporte, calle Bandera 689-693 esquina de Rosas**, única de dos pisos, vende directamente las últimas novedades producidas por los fabricantes y que lo llegan por cada vapor y que, en consecuencia, ofrece a precios excepcionales y en un surtido inmenso para escoger. Entre otras telas llaman la atención los terciopelos de lana, el moufion, la gabardina, el jersey y el paño París. El "Agnelle" (Astrakan) en colores gris, habana y negro es especialmente adoptado como adorno. También encontrarán el más escogido surtido en casimires para trajes de caballeros, sarga y cheviot para abrigos y trajes de niños.

EL CORSE

El secreto de la elegancia de las toilettes reside en el uso del corsé, confeccionado sobre medida, cuyas líneas hábilmente diseñadas hacen resaltar la belleza natural del cuerpo y disimular sus defectos. Recomendamos especialmente la **Corsetería Francesa, calle Moneda 819**, cuyos artísticos y cómodos corsees satisfarán el gusto más delicado.

LA LLAVE DE LA FELICIDAD

Si se hiciera una encuesta sobre las causas que producen la falta de armonía en el matrimonio, se tendría como principal, la ignorancia del arte de preparar bien los alimentos. En efecto, la mujer que sabe dirigir bien su cocina, preparar platos sabrosos, buenos postres, dulces, galletas y pasteles exquisitos, licores y bebidas agradables, logra hacer reinar la felicidad en su hogar.

Todo esto puede aprenderse fácilmente comprando la última edición del **Libro de Cocina Moderno y Práctico de la señora Lucía Vergara de Smith**, que acaba de editar la **Librería Nascimento, calle Ahumada 272**, que no debe faltar en ningún hogar. Vale $ 15.

MODELOS PARISIENSES

A nuestras lectoras que se preocupan de unir la elegancia con el más exquisito chic y también con el menor desenbolso, le recomendamos **La Casa Carpentier, calle de Huérfanos 782**, donde encontrarán los más hermosos modelos de las grandes casas parisienses, en sombreros, trajes habillés, tailleurs, y abrigos de terciopelo de lana o mouflon forrado en seda, que han sido escogidos personalmente por su dueño. Así se puede vestir con legítimos modelos de París, a precios verdaderamente excepcionales, más bajos aun que los llamados de realización: una visita y una comparación, convencerán a las más incrédulas.

CURACION DE LA TOS

Ya estamos en pleno reinado de los resfríos y afecciones bronquiales, y es preciso combatir la tos desde sus primeros síntomas. El medicamento más eficaz es el **Antitox del Dr. Ritcher**, que vende **la Botica Gamboa, Portal Mac-Clure y Merced, y la Botica Italiana, Huérfanos 1020.**

LLUVIAS ANUNCIADAS POR NUÑO.

¡Qué tiempo más lindo! exclaman todos y se hacen la grata ilusión de haber entrado en plena primavera, cuando todavía no comenzamos el invierno. Esas personas olvidan también que Nuño predice torrenciales lluvias y muy prolongadas por los cuales es medida de sabia previsión, proveerse con tiempo de los elementos necesarios para defenderse de las inclemencias y proteger la salud; felizmente se ha extendido la práctica moda de usar abrigos impermeables del cómodo estilo Raglán, que vemos lucir a señoras y niñas con un marcado aire y chic europeo, que les sienta admirablemente y por eso tal vez se están generalizando tanto.

Recomendamos a nuestras lectoras visitar la **Fábrica de Impermeables La Sur-Americana**, cuya casa central está en **Alameda 972** y tiene sucursal en **Valparaíso en calle Condell 178.** (Esta fábrica estuvo antes en Grajales 2098, donde hay otra sin ninguna relación con ésta).

Allí encontrarán cuanto puede desearse en calidad, forma y estilo para señora, caballeros y niños a precios muy ventajosos.

MUSICA DE MODA

Como expresión de la elevada cultura de una socieddd se toma su gusto por las artes; así también en los individuos se caracteriza su grado de refinamiento por sus sentimientos artísticos, que se desarrollan a la par con su educación, imprimiéndole un sello de distinción y de personalidad, que atrae y cautiva a sus admiradores y seguramente por esta razón, las niñas que poseen el divino arte musical, se casan pronto, aun cuando la belleza o la fortuna no les haya favorecido con sus dones! Los instrumentos de cuerda están tomando gran boga y puedo anunciar que pronto serán los preferidos en sociedad, de modo que conviene apresurarse a estudiarlos, para brillar en los salones.

La Casa C. Doggenweiler, calle de Arturo Prat N.o 166, ha recibido un precioso surtido de guitarras con voces hermosísimas y también violines para estudio y orquestas de 1|2 y de 3|4, que harán las delicias de los aficionados. Además tiene el más completo surtido de cuerdas y accesorios.

EL BAILE EN SOCIEDAD

Los bailes son muy bien acogidos durante la estación fría, como un ejercicio que hace más agradable las reuniones sociales y atrae a la juventud a los salones, alejándola de los clubs. Las niñas que se inician en la vida social, deben saber a la perfección todos los bailes modernos para hacer un papel lucido y conquistar pronto una corte de adoradores y fijar tal vez la rueda de la fortuna con una feliz elección.

El **Profesor M. Aguilar, Egaña 570**, entre **Carmen y San Isidro**, es el preferido por su magnífico sistema de hacer cursos individuales, y no en academias numerosas y heterogéneas.

FLORES, PLANTAS Y SEMILLAS

Las flores y plantas son la poesía del hogar y su cultivo encanta la vida. Es necesario elegir muy bien las papas y semillas, comprándolas en una casa de toda confianza, como la **Casa de Semillas** de los señores **Du Belloy y Lahaye**, recién abierta en **Monjitas 861**, que recibe constantemente semillas frescas de los mejores criaderos de Europa, por lo cual es la preferida de todos los entendidos, pues se evitan los desagrados de perder sus cultivos o tener resultados desconsoladores.

LA SALUD DE CHICOS Y GRANDES.

Es muy conocida la glotonería característica de los chilenos, la que origina numerosas enfermedades, sobre todo en los niños, las que conviene combatir desde los primeros síntomas, para evitar mayores complicaciones y aun operaciones quirúrgicas. Un medicamento suministrado a tiempo, puede ser la salvación, pero no siempre se reciben bien los aceites y sales de gustos horribles, que con razón son mirados con horror y hacen difícil o imposible su aplicación.

La **Janostine** es un delicioso bombón laxativo, purgante, fabricado por el **Laboratorio Central Farmacológico Francés de Blanc-Mesnil**, que hasta los niños más delicados y odiosos lo toman con gusto. Está recomendado por el doctor Robert Crepin, de la Facultad de Medicina de París y por los mejores chilenos. Lo importa la **Casa Otto Fuhrimann, calle las Rosas 1123-1127**, donde vende al detalle la nueva remesa que acaba de recibir.

Lo recomendamos especialmente a las madres como un recurso precioso para asegurar la salud de su familia; puede encontrarlo también en la **Botica Francia, Estado 154; Botica Greve, Ahumada 246; Botica Belisario Andrade, San Diego esquina Eyzaguirre.**

LA FELICIDAD EN EL HOGAR

Si preguntamos en cuánto puede valorizarse la tranquilidad, el orden, la felicidad en un hogar, se nos dirá que no hay dinero bastante para pagarlos, y, sin embargo, muchísimas veces vemos que ésta se pierde por no invertir bien unos pocos centavos. Así como los grandes efectos dependen de muy pequeñas causas, la felicidad y hasta la unión en una familia dependen muchas veces de una sirviente. En efecto, las comidas mal preparadas la alimentación defectuosa de las guaguas, el aseo deficiente, las mil molestias, disgustos, enfermedades producidas por la torpeza de la servidumbre, por su mala voluntad, sus vicios o falta de honradez, contribuyen poderosamente a agriar los caracteres; sin embargo, se las mantiene, temerosas de quedar sin servicio por dificultad de encontrarles reemplazantes. Con unos cuantos centavos, como dijimos antes, puede solucionarse este problema, publicando avisos en "La Nación", en la sección económica, por ser este diario el más leído y el más popular.

Las dueñas de casa encontrarán también en sus secciones clasificados avisos de todo lo que pueden necesitar: arriendos de casas, ofertas de mercaderías, de muebles, modistas, profesionales, etc., y su atenta lectura les dará oportunidad para hacer muchas economías y encontrar oportunidades ventajosas.

CONSEJOS A LAS MADRES

Muchas madres, sobre todo cuando tienen sus primeros hijos, se encuentran en graves dificultades para atender debidamente a sus guaguas, a causa de su inexperiencia y a la ninguna enseñanza recibida sobre el particular; esto es causa de tantas graves enfermedades y muertes, cuyo número horroriza. Los yanquis, con su espíritu práctico, vienen a remediar este vacío con su **Cura Umbilical de Seabury**, que no debe faltar en ninguna casa; es una caja que contiene todo el material aséptico para recién nacido, como vendajes, seda, gasas, jabón aséptico, polvos de talco, tijeras, alfileres, etc., junto con instrucciones muy completas y útiles. Hay Cajas de **4, 5 y 6 pesos.** Le importan los señores **Wenborne y Spearing** y lo venden también la **Botica Vial, Alameda 1344**, y la **Botica Central, Estado 349**, al lado de Gath y Chaves; **A. Gamboa y Cía., Portal Mac-Clure**, y **Armando Gre, Farmacia República.**

COMTESSE IVON.

Cigarrillos
MARYLAND
CABINET

No economice Ud.
con medicinas

El cuidado de su salud es la cosa más importante de la vida, pues todo depende de su salud.

Sólo hay una medicina que debe Ud. tomar, y es la mejor. ¿Cuál es la mejor? La que el público toma y pide, y pide otra vez. El fallo del público nunca yerra.

"HIERRO NUXADO" es el más moderno de los tónicos. Cuatro años atrás nadie conocía al "HIERRO NUXADO". Hoy en los Estados Unidos del Norte solamente se venden anualmente más de diez millones de frascos. No hay medicina que ni apenas se aproxime a esta fabulosa demanda.

"HIERRO NUXADO" debe tener mérito para alcanzar una fama tan colosal. Médicos de nota lo han examinado y lo recomiendan; la fórmula está impresa en cada botella; no puede haber la menor duda de su verdadera eficacia. Pruébelo Ud. para convencerse. "HIERRO NUXADO" SE VENDE en todas las buenas boticas de este país y del mundo entero.

Francisco Mujica Diez de Bonilla
ARQUITECTO
de la Universidad de Chile. Oficina de 5 a 6 P. M. Carrera 100.

MODES
MARIA DE ARCE
Varios años de práctica en Europa
en vestidos Soirée, Habille y Sastre.
Moneda 1016, esq. Ahumada
M-22

SOMBREROS
MODELOS
Abrigos de pieles y varias otras mercaderías recién llegadas de París, encontrará usted en
BRASIL 91
M-23

El estómago es el motor del cuerpo y las
PILDORAS JAPONESAS
el mejor purgante vegetal para mantenerlo en buen estado.

MADAME PHILO
CALLE ESTADO 252, ALTOS SALON REMBERT
Vestidos, abrigos, blusas, ropa blanca. Lindo surtido en pieles y sombreros.
DESDE LUNES 23

TARJETAS VISITA
lutos, tarjetas recado, partes de matrimonio e invitaciones sociales, ejecuta rápidamente la
Sociedad Imprenta y Litografía Universo
SANTIAGO
Agustinas 1250
VALPARAISO
Prat 52

DOCUMENTOS PARLAMENTARIOS

La política radical en el Gobierno y en el Parlamento

Triunfo del Partido Radical.—Por qué han caído vencidos los Partidos del núcleo conservador.— Reacción contra el imperialismo de clases.—La responsabilidad del Excmo. señor Alessandri.— La revolución rusa.—La responsabilidad del Partido Radical.—La política radical.—La concentración de los partidos liberales.—El Parlamento y el Partido Radical.—La reforma de los Reglamentos de las Cámaras.— La clausura del debate por simple mayoría

(DISCURSO PRONUNCIADO POR EL DIPUTADO POR VALDIVIA Y VILLA RICA, D. PABLO RAMIREZ, EN LA SESION DE 18 DE MAYO DE 1921)

El señor RUIZ (Presidente). — Puede usar de la palabra el honorable diputado por Valdivia y Villa Rica, don Pablo Ramírez.

El señor RAMIREZ (don Pablo).—Esta es la última vez que haré uso de la palabra en esta Cámara, y me permito solicitar su benevolencia para que prorrogue la hora hasta que termine mi discurso.

El señor RUIZ (presidente).—Si no hay inconveniente, se prorrogará la hora hasta que termine el honorable diputado por Valdivia.

Acordado.

El señor RAMIREZ (don Pablo).— Asistimos en esta hora al acontecimiento más trascendental de nuestra historia política, desde la fundación de la República. La oscura y pobre colonia española del extremo sur de la América; la República oligárquica de cien años se ha disuelto ruidosamente en los comicios del 6 de Marzo.

La concepción política de los dúctiles relapsos españoles y de los enriquecidos y soberbios comerciantes vizcaínos tuvo el fin tranquilo que una evolución ordenada le señalaba.

La balbuciente democracia de 1850, de Bilbao, de Gallo y de Matta, se manifestaba triunfadora en ese organismo poderoso que se llama el Partido Radical. La Constitución del 33, fachada popular de la más aristocrática organización, experimentaba una soberbia cristalización en los hechos.

La historia de nuestro país, sin disputa, la más interesante de todos los pueblos de habla castellana es, en su parte política, la lucha de dos clases: Por un lado la aristocracia que hizo la República que posee la tierra, las grandes influencias sociales, y que se apoya en el clero, y por el otro la democracia que se apoya en una clase media, cuyos caracteres vigorosos empiezan a definirse.

Desde el 91 este problema es de una claridad evidente.

A partir de esa fecha la vida política de Chile jira alrededor de dos conceptos fundamentales, el concepto aristocrático encarnado en el partido conservador, el concepto democrático encarnado en el partido radical. Es inútil tratar de disimular o de ocultar este fenómeno. La última combinación de Unión Nacional arroja sobre él la más viva luz.

En la jornada del 6 de Marzo los elementos tradicionales del viejo Chile, aquellos cuyos apellidos bien podrían haber figurado en el convenio de Vergara, quedan vencidos y en una forma tan definitiva, que, sin gran atrevimiento, podría asegurarse que jamás se podrán rehacer.

El pavor ha hecho presa en las filas enemigas. Como sucede siempre después de las grandes derrotas los más curiosos estados de espíritu se han producido. Los generalísimos de los partidos tradicionales han presentado sus renuncias, y los soldados menudos han llegado hasta las tiendas de los estados mayores a señalar las causas de la derrota. Los intelectuales inconsolables de la prensa reaccionaria han lanzado las más peregrinas teorías. Han hablado del triunfo de un mestizaje olvidándose que el día anterior, cuando se creía a ese mestizaje sumiso, se le halagaba con la cantinela de que su procedencia étnica era de la más pura clarificación de la sangre gótico-araucana. ¡En Chile había unidad de raza!

Tras las zozobras de los días rojos de 1793, cuando el Consulado y el Imperio eran un recuerdo, cuando se abrían los salones de la Restauración; las bellas duquesas, herederas de la distinción de las Tullerías y Rambouillet, descendientes de las que habían alternado, en la época de esplendor de los Luises, con chambelanes y azafatas, de aquellas que por una de sus sonrisas vieron batirse a los más nobles y apuestos caballeros de la Francia, en el Pré au Clerc o en el Puente Nuevo, se decían, agitando sus abanicos: "muy fáciles son de explicar los trastornos de la Europa y la pérdida de respeto a nuestros reyes: si los hijos de los toneleros, de los albañiles y de los palafreneros, han escalado las alturas, desplazando a las gentes de raza!"

La doctrina de los intelectuales reaccionarios no conviene a los caídos, prueba más de lo que se pretende. La ley de Darwin proclama el triunfo de los más aptos. El mestizaje ¿por qué habría triunfado?

Su triunfo es el de nuestra democracia que no se ha formado espontáneamente, que es el resultado de una obra lenta, continuada, que tiene la solidez grande de esas maravillosas islas madrepóricas.

La prédica incesante de democracia hecha desde los centros y asambleas radicales. La preparación científica que dan 90 liceos. La difusión de los conocimientos mediante 3,276 escuelas de enseñanza primaria. La libertad de la ciencia, que una ley ha garantizado permanentemente, en la Universidad de Chile, durante 42 años. Esos son los factores que han plasmado el alma nueva de la República.

Esa democracia es el fruto de la labor de muchos. En el largo combate contra el prejuicio han debido luchar los precursores de esta idea, solos, contra una oligarquía tanto más soberbia cuanto que no vió término a su dominación.

Mientras a las playas del Brasil, del Uruguay y de la Argentina llegaban los soplos renovadores de las evoluciones y revoluciones democráticas de la Europa, aquí el Andes, valla inmensa, impedía que se produjera esa comunicación de principios y de ideas.

¿Quién ignora que durante cincuenta años los radicales fueron el blanco del ataque y del desprecio de las altas clases sociales de Chile? En ese ataque, en esos desprecios había una elección, el partido radical era el alto procurador de la democracia y del derecho.

Pero hoy que se divisan las fértiles colinas de Canaán, nubes de filisteos, con armaduras de variados colores se entremezclan con el pueblo elegido del Señor. Hoy cuando triunfador toma posesión moral de la República, llegan hasta sus tiendas hombres de las más opuestas extracciones. Los vemos venir sin temor, con tranquilidad, con indulgencia.

¿Por qué han caído vencidos los partidos que acompañaban al aristocrático núcleo conservador?

Hasta hace muy pocos días en Chile, las fuerzas de la reacción se asentaban sobre dos bases que se creían inconmovibles: el cohecho en las ciudades y el inquilinaje en los campos. Coronamiento de ésto era un sistema de despojos a que pomposamente se daba el nombre de calificación de las elecciones. Cuando los partidos del núcleo radical descendían hasta el pueblo a hacer la propaganda de sus ideas, los usufructuarios del viejo régimen se llevaban las manos a los bolsillos, se palpaban la libreta de cheques, ahí tenían la opinión pública. Volvían sus miradas hacia el punto cardinal en que estaban sus fundos, sonreían con indefinible satisfacción, pensaban en la masa de sus inquilinos, de esos desposeídos de derechos políticos a quienes también la Constitución del 33 consideraba como depositarios de la soberanía nacional.

Todo esto terminó.

Una vez más se cumplen inexorables las reglas eternas de la evolución democrática. La Inglaterra y la Francia pasaron hace ya muchos años por el mismo momento glorioso por el que nosotros cruzamos ahora.

Comienza la 2.a República que yo anunciara en esta misma Cámara el 23 de Agosto de 1920.

La historia hará el balance del período del gobierno oligárquico, ejercido por un grupo numeroso de familias vascas, de este Gobierno de una clase que quiso erigirse en permanente o hereditaria, con lo cual introdujo en nuestro país un desacuerdo artificial que seguirá produciendo en el futuro funestos resultados. Olvidó el principio sociológico que dice: "Las autocracias o aristocracias pueden ser progresistas y eficientes, pero son siempre peligrosas, porque ninguna persona ni clase es suficientemente hábil ni apta para gobernar a otras personas o clases sin su participación y asentimiento. No solamente derivan los gobiernos sus justas facultades del consentimiento de los gobernados, sino que de allí derivan asimismo su seguridad y estabilidad".

La oligarquía practicó en el Gobierno una especie de imperialismo en servicio de sus intereses y en contra de las demás clases. La clase media que le sucede en el Gobierno conoce la historia de esos imperialismos de grupos o de clases sociales—el feudalismo sobre las ruinas del imperio romano; el largo conflicto de la monarquía con la aristocracia; la victoria revolucionaria de la burguesía; la dictadura del capitalismo; la lucha de las clases; la dictadura del proletariado—y afirmará por eso cada día con mayor vigor que las fuerzas de los grupos sociales no deben aplicarse para sostener el predominio de una clase sobre otra sino que la cooperación de todas debe concurrir a estas dos altas finalidades: el desarrollo de la ciencia para dominar la naturaleza y el cultivo de la virtud, forma indirecta y purificada de lo útil.

En un punto fundamental hay que hacerle desde luego la más amplia y plena justicia a esa oligarquía: ha creado una República, en que si no existió la democracia, en cambio se ha disfrutado de las ventajas inapreciables del orden.

Han hecho que se encarne en el alma nacional el respeto a la Constitución en la forma que los romanos respetaron las doce tablas.

Un glorioso atavismo los llevaba a ello:

Fueron los primeros gentiles hombres de la Europa. Al vasco nadie podía quitarle ni su caballo ni sus armas. Fueron los primeros que amaron la libertad, la independencia, que respetaron al hombre libre, porque así tributaban el primer homenaje que a la libertad se debe.

Y cuando la gloriosa tierra euskara se conmovía a los gritos de "Irurak bat", es que esa nobilísima raza juraba mantener la patria común en derecho y en justicia, aún a costa de todas las vidas!

La democracia que ellos no han mecido en sus brazos, pero que se ha formado a su lado, con su ejemplo, heredará ese respeto, y mientras él se mantenga, podemos tener fe en nuestros destinos.

Los que amamos nuestra historia, los que respetamos nuestras instituciones, nos descubrimos reverentes ante la tumba del 6 de Marzo que se ha abierto para una clase que, sin dos fundamentales errores—la imprevisión y el egoísmo—aún habría dominado por muchos años en el Gobierno de Chile.

Involuntariamente viene a nuestro espíritu un recuerdo: el de esa gran familia güelfa de Florencia, la de los Médicis, que desempeñó un papel tan preponderante en la historia de la Toscana. Allá, por los años de 1370, tuvo un hombre que escribió estas palabras que debían haber sido un breviario para nuestra oligarquía. Decía Fulgino De Conte:

"Además, os recomiendo encarecidamente conservéis no sólo la cuantiosa hacienda, sino la encumbrada representación social que debéis a vuestros progenitores. Grandes son ambas, pero solían serlo más; y digo esto, porque empiezan a declinar a causa de la penuria de hombres de valer en que actualmente nos hallamos nosotros, que acostumbrábamos a tenerlos todos".

Le admiraba a Goethe,—que en el siglo XIX resume como Aristóteles en el siglo IV antes de Jesucristo, el espíritu humano de su época,—el estómago de la Iglesia, que ha engullido países y civilizaciones sin dar muestras de indigestión.

Esa Iglesia fué la que educó en sus colegios a nuestra oligarquía, la que le infundió el espíritu estrecho, cerradamente aristocrático, negado a toda evolución, en una palabra, ella es otra de las causas esenciales de su ruina prematura.

El conservantismo ha cometido un doble error; ha equivocado el objetivo y empleado una falsa táctica. Ha estimado que su finalidad era obstaculizar, detener el avance incesante, inevitable del espíritu laico y democrático; y ha considerado que podía abandonar la lucha por la idea, que es la directora de los pueblos, para adoptar como arma de combate la cómoda y no siempre honesta combinación puramente política. La escaramuza de encrucijadas, de trincheras, ha terminado, han sido derrotados.

El señor LEZAETA.—El Partido Conservador no ha sido derrotado en la última elección.

Tiene mayor representación aún que en el período pasado.

El señor RAMIREZ (don Pablo).—Llega para ese partido el momento de la guerra de grandes ofensivas, de la guerra a campo abierto en que hay que dirigir, no a las ignorantes y sumisas masas de feligreses de otro tiempo, sino a multitudes ilustradas, rebeldes y desconfiadas.

La juventud conservadora parece bien inspirada, ha llegado hasta ella el aliento de renovación y de progreso que la penetración de las ideas ha hecho inevitables. Pero no puede afirmarse si sus aspiraciones cuadran bien con el ideal conservador. En el último tiempo ha manifestado tendencias y propósitos que no se avienen con la tesis conservadora. Hay muchos, entre ellos que como Mr. Jourdain están pensando y obrando como radicales, sin quererlo.

El conservantismo católico tiene el absolutismo del vidrio en la lágrima batávica, herirlo en un punto por pequeño que sea es destruirlo en todas sus partes. Las fuerzas conservadoras están en actitud de expectación. Esperan instintivamente al hombre de visión amplia, que ha de alentar y reunir firmemente la desconcertada hueste en torno de los modernos ideales, infundiéndoles un nuevo espíritu. Las filas se abren ya para recibir al que ha de venir en Chile, como Cánovas del Castillo en España, en circunstancia semejante, a reorganizar y reconstituir el histórico partido.

Nos encontramos en presencia de grandes responsabilidades: la que incumbe al Excmo. señor Alessandri y la que dentro de poco asumirá el Partido Radical.

Al señor Alessandri le ha cabido el honor de servir de bandera a la primera campaña de opinión que encontró en el corazón y en la imaginación popular, eco amplio y profundo. Su popularidad ha sido y es inmensa. El pueblo de Chile, la entidad genérica que se ha llamado el roto: que recibió la vida en oscuro conventillo, que creció en medio de la mugre y de la ignorancia, que recibió para abrigar su cuerpo el harapo y para defender su alma el mal ejemplo, a quien aguarda adolescente ya, en la puerta de la vida, la trinidad roja del alcoholismo, la enfermedad social y la tuberculosis; el que en su edad madura es carne de hospital; el que termina su existencia en el anfiteatro; en medio de su dolor, en medio de la noche inmensa de su amargura, sintió hasta en sus más recónditos repliegues, inundarse su corazón de ese mesianismo que se apodera de los pueblos en sus horas de angustias y que ha llenado el mundo con las mil leyendas religiosas que son el resumen de la esperanza inextinguible que guía y sostiene a la humanidad. Entrevió el pueblo de Chile las luces vacilantes de una aurora: era el Excmo. señor Alessandri.

Nuestra tierra se estremeció entera, campos y ciudades se movían con un soplo de nueva vida, era la voz del predestinado, se le seguía, se le escuchaba, no se podía discutir su nombre, un fanatismo oscuro se apoderó de las masas. Se estaba en presencia de una nueva revelación. No escasearon los mártires, faltaron sólo los milagros, para que se reprodujera en esta patria un símil pálido de los días inmortales de Galilea. La figura del señor Alessandri se alzaba con las tonalidades únicas de los elegidos. Debía triunfar y triunfó. Era el destino!

Al actual Presidente se le ha discernido un inmenso honor que no ha recibido ningún otro mandatario de Chile. Puede asegurarse que ningún otro llegó tampoco jamás a la Moneda, llevando un fardo mayor de responsabilidades.

En este camino, S. E., va a encontrar muy graves obstáculos.

Se ha dicho de los reyes que son de memoria corta: lo mismo puede aplicarse a los gobernantes de las democracias. Las aves finas, de suave plumaje, de voz halagüeña, que anidan en el alero marmóreo y blanco de los palacios, entonan en el claro oscuro de las áulicas mansiones la discreta canción del menosprecio a los principios.

Al Excmo. señor Alessandri que es hombre leal, no le será fácil olvidar los partidos y los ideales que le sirvieron de pedestal en su ascensión al poder.

No podrá olvidar que es el eco el trasunto del dolor de un pueblo entero, que es el mandatario del hambre y la miseria unidos, que llega,— como otrora Gwuinplain a la Cámara de los Lores a darles la noticia de que el género humano existía,—a proclamar ante el Congreso y las clases directivas, que existe el pueblo chileno.

Y no se trata de frases, señores representantes, el señor Alessandri que ha podido, que ha tenido el derecho de conmover al país con sus palabras, ahora tiene la obligación de conmoverlo con sus hechos.

Conviene decirles a los sordos y a los ciegos que la situación se va haciendo cada día más grave, que la duda empieza a morder al pueblo, y no se engañe tampoco el señor Presidente de la República, porque el escepticismo comienza a despuntar abajo.

A la vista de los hechos, no se cree ya ni en la eficacia del Ejecutivo ni en la del Parlamento.

Y, por otra parte, se está haciendo en las masas una propaganda sistemática en pro de las nuevas ideas que han despuntado con la revolución rusa.

El reparto del botín entre los conmilitones de arriba y la prodigalidad de amables frases a los de abajo, no van a calmar la tempestad que los agitadores van sembrando en el alma popular.

Hombres eminentes de otros pueblos, dotados de mayor talento y capacidad de acción que el señor Alessandri, vieron declinar un día su popularidad. Como en la vieja leyenda escandinava, de Valdemar Daa, las hojas que verdes y rozagantes presenciaron, hace cuatro meses la apoteósis de S. E., y que parecían decirse: "¡Qué popular es el señor Alessandri!" El 1.o de Mayo, rodando por la Alameda, amarillas y tristes, junto con sus adioses, murmuraban: "Parece que Otoño, juntamente con nosotras, se lleva la popularidad del Presidente".

Luche por la renovación de valores dentro de una ordenada evolución, desenvuelva las incipientes riquezas de este país, que es pobre; establezca una legislación obrera en relación con nuestras modalidades, ligue su nombre al perfeccionamiento del régimen parlamentario, estableciendo la Cámara política única y la clausura de los debates por simple mayoría y habrá merecido bien de la República.

El radicalismo no podrá sustraerse al rumbo general que imprimen las nuevas ideas que triunfan en la opinión de la Europa; los partidos son corrientes de ideas, que, como las masas atmosféricas, en los distintos puntos del globo, tienen diferentes densidad y temperatura. La propia ley de Buys Baillot que rige estos movimientos parece regir también la circulación de aquéllas.

Así como hay una mecánica de las fuerzas, existe una mecánica de las ideas y en su proceso de evolución obedecen a una curva ascendente que les es común.

El cristianismo en su época, rompió los moldes de la sociedad contemporánea. La reforma que destrozaba a su vez las bases políticas y religiosas que había creado aquél, produjo en la Europa, momentáneamente trastornos fundamentales que desconcertaron los espíritus.

Y qué diremos de la Revolución Francesa, que representa en el orden de las ideas lo que toda una edad geológica en la historia de la tierra.

El radical que es hombre de evolución, que no está detenido por el prejuicio de verdades absolutas, saluda como una magnífica aurora el Cristianismo, se conmueve ante los hombres de la Reforma, y se llena de entusiasmo ante la Gran Revolución, madre de los tres fundamentales principios humanos.

¿Y podrían cerrar los ojos aterrorizados ante el espectáculo de la Rusia?

Sabemos poco de ella, y eso por versiones interesadas de ambos bandos; pero es necesario que nos acostumbremos ya a mirar en Lenín no únicamente a un aventurero vulgar, sino a un hombre de doctrinas. Y es hora también de que nos convenzamos de que el Soviet es una organización social que rige a muchos millones de hombres, desde varios años y que sus defectos provenientes de un absolutismo demasiado rígido tienden rápidamente a corregirse volviendo en muchos puntos a la organización capitalista indispensable para el desenvolvimiento industrial. Y sobre todo, si mañana se derrumbara esta organización, en la tierra de los grandes duques, ya no volverá a imperar más el absolutismo de los zares.

La Rusia, es en estos instantes un laboratorio inmenso en que las inteligencias más preparadas de la Europa están moldeando la humanidad futura. He dicho las inteligencias más preparadas de la Europa; porque el hecho cierto es que las torpes persecuciones zaristas crearon dos Rusias: la Rusia de los mujiks que estaba en su territorio y una Rusia intelectual que viajaba proscrita por los pueblos de mayor cultura social de la Europa. Esta última Rusia es la que ha hecho la revolución maximalista.

No teman los honorables representantes que yo propicie el Soviet, organización que sólo pudo nacer por razones únicas, específicas, en Rusia. Pero considero insensato que entre nosotros se pretenda desconocer o paliar estos fenómenos que están fluyendo en la formación de las ideas mundiales.

La Inglaterra y la Francia en el año que acaba de transcurrir, han hecho el más rápido y más violento ensayo de legislación social que jamás se haya tentado, y esos ensayos estaban inspirados en muchos de sus puntos en los principios de los Soviets. Yo quisiera remitir a este efecto, a los que asustan la imaginación débil de niños y mujeres, con escenas de dramas terroríficos, al último tomo que ha impreso en francés la Oficina de la Liga de las Naciones en su sección del trabajo.

La conclusión de mis observaciones es la siguiente: debemos imitar a Francia e Inglaterra en sus procedimientos legislativos, debemos aprovechar la experiencia de esos dos grandes pueblos para consolidar la eficiencia de nuestras instituciones y no cerrar los ojos ni engañarnos respecto de hechos cuyo desenvolvimiento e influencia está fuera de nuestra voluntad impedir. Y especialmente me dirijo a las clases conservadoras, para quienes el Soviet tiene las proyecciones de una visión apocalíptica, que en su propio interés está el facilitar esta evolución. Conviene que sepan esas clases cuál es el proceso que siguen los fenómenos sociales en los países que no tienen flexibilidad en su legislación.

Lenín ha dicho que en ninguna parte es más fácil que ahí la implantación de su sistema. Señala las tres etapas conducentes a la revolución: primero, transformación de las grandes huelgas económicas en huelgas generales políticas; en seguida, huelgas subversivas, para concluir en plena insurrección y revuelta.

La experiencia de Rusia servirá al mundo entero.

Yo sé que hay una opinión adversa a la legislación social obrera, coinciden en ella los extremistas de la izquierda, que, fanáticos de la violencia, nada esperan de la sociedad actual, y los retardarios de la derecha, que, prisioneros inmóviles del pasado, sólo miran en ella una imposición vejatoria e injusta de los nuevos tiempos.

Ricci, eminente político italiano, define en esta forma la política social del señor Giolitti:

"El Gabinete italiano es muy progresista; sus miras tienden a obtener un mejoramiento gradual de las clases trabajadoras y rurales, a la vez que se opone enérgicamente a cualquiera tentativa que intenten para lograr ascendiente, tanto los extremistas como los reaccionarios; por que a ambos los considera igualmente peligrosos."

Yo no pretendo, no puedo pretender que, dictando la llamada legislación social obrera, hayamos resuelto el problema. Nó. Mientras las sociedades no hayan regulado el advenimiento del proletariado al poder económico, mientras no lo hayan admitido en la intimidad de la producción, mientras lo dejen en calidad de agente externo y mecánico, mientras él no pueda intervenir, por su justa parte, en la repartición del trabajo y de los productos del trabajo, mientras las relaciones económicas estén determinadas más por el azar y la fuerza que por la razón y la equidad, subsistirá siempre el problema social. Esas ideas están lejanas todavía; pero, entre tanto, esa legislación social y obrera es la preparación poderosa y talvez decisiva, del medio político y social en que se ha de verificar la emancipación del trabajo y la reconciliación definitiva de todos los hombres en el derecho.

El primer paso lo hemos dado ya con la ley de instrucción primaria obligatoria; porque pensamos que, para preparar la redención del obrero, del proletario, es necesario emancipar antes al hombre por la educación y al ciudadano por la práctica de la libertad.

Mi partido también tiene sobre sí muy graves responsabilidades. El país ha confiado al Partido Radical el más preciso de los mandatos, tiene la representación más numerosa que colectividad alguna jamás haya alcanzado. Los diputados radicales se desbordarán en el hemiciclo. Ya no habrá bancos que los contengan. La Cámara de Diputados de Chile semejará a la Cámara francesa en sus mejores días, en los que precedieron a las grandes luchas de la laicización.

La democracia ilustrada que llena sus filas confía en que desde el Gobierno sabrá cumplir sus promesas.

El período de crítica que hizo desde la oposición ha terminado: Será el eje de toda combinación de Gobierno; porque ya el aforismo de que el país es liberal ha cambiado. Hoy el país es radical.

Se engañan los soldados o los jefes que creen que el radicalismo es una colectividad a la cual se puede servir con exterioridades vanas de palabrería o de escarapelas. El radicalismo es una aptitud mental que corresponde a un temperamento, hay que sentirlo, es un anhelo de fraternidad, es una inquietud que no se sacia sino con las reformas encaminadas al mayor bien de la colectividad.

Caerán en error los que pretendan convertirlo en una gran agencia de empleos, repartidora de sinecuras.

Tiene por delante una labor inmensa que realizar.

Tendrá que empezar por organizar los servicios públicos en el país. La administración chilena es una de las más complicadas, engorrosas y caras del mundo. El viejo papeleo está en pleno auge. Las disciplinas y organizaciones en uso en países modelos como Italia y Estados Unidos son aquí totalmente desconocidas. La elección de personal está entregada a los torpes favores de la politiquería, su remuneración es a veces injusta y vejatoria de la jerarquía, los Códigos procesales más parecen calculados para hacer difícil, si no imposible la definición de los asuntos. Continúan en pleno vigor los atrabiliarios sistemas de origen monárquico del notariado y secretariado sobre la base de percepción de derechos por el funcionario, sistema con que los reyes hacían mercedes y galardones a los protegidos de la Corte. La administración necesita una reforma absoluta y radical para llegar a la gestión rápida, económica, [illegible]ca y barata de los servicios públicos.

El Estado, la Iglesia, la familia, la propiedad, el departamento del trabajo, habrán de sufrir las modificaciones que la evolución ha hecho necesarias.

Veremos los monopolios de hecho destruidos, los gastos innecesarios eliminados, las contribuciones quitadas de los hombros de los pobres, impuestas a los ricos, [illegible] crueles y vejatorios castigos de nuestras leyes penales, [illegible] azotes y la pena de muerte, [illegible]los, instituido el divorcio y la separación de la Iglesia del Estado, definitivamente establecida la libertad de conciencia.

En los países retrasados y de escasa cultura, en los países que en su historia tienen el germen de la intolerancia religiosa, la difusión de las nuevas ideas económico-sociales están provocando graves y doloroso conflictos.

La libertad de conciencia y de opinión en esa materia, ofrecerá al Partido Radical un nuevo campo en qué ejercitarse y será un honor para nosotros el que las garanticemos ampliamente por opuestas que las creamos a nuestras propias ideas y aún a nuestros propios sentimientos. La neutralidad del Estado no se aplica sólo al dominio religioso, sino también al político y social. Un respeto absoluto, una amplia tolerancia es la mejor garantía, son también la única seguridad de que la evolución se verifique lentamente por la acción sola del raciocinio y del convencimiento.

Grata esperanza para los vencidos, es la división del Partido Radical en época próxima. El Gobierno divide, la oposición une, se dicen. Esa es la historia de los partidos-sindicatos que llegaron al Gobierno a repartir empleos. No es la historia de los organismos vivos como el nuestro, en donde el empleo es sólo el accidente y la reforma es la esencia.

El Partido Radical de Chile tiene que cumplir el mismo gran programa que a la democracia francesa triunfante señaló ese hombre que en los momentos más dolorosos de su historia representó sus esperanzas inmortales.

"Sí, conciudadanos,—exclamaba Gambetta,—nosotros estamos y permaneceremos siempre de acuerdo para estrecharnos todos en torno de la misma bandera, de acuerdo para perseguir las mismas conquistas, de acuerdo para alcanzar el mismo fin, es decir, el advenimiento de la democracia, su instalación definitiva, completa, pacífica, dentro del cuadro regular de las instituciones políticas y sociales de la Francia; la victoria, en fin, de una sabia y laboriosa democracia, tenaz y paciente, que se da por tarea el obligar a aquellos que con menosprecio de sus precedentes y de su historia, se han creído toda la Francia y han pensado que ellos podían gobernar como una oligarquía, el obligarlos a mantener, en el interés de la patria francesa, la unión necesaria entre todas las fracciones del pueblo, de la grande y generosa democracia que ha inscrito en su bandera política esta divisa que nos dará la victoria: Alianza de la burguesía y del proletariado".

El Partido Radical deberá hacer su propia política: con independencia, con vigor, no por egoísmo ni por vanagloria de partido sino porque al cumplimiento de sus promesas está ligado el

BASMA
TURKISH BLEND
CIGARETTES

NO HAGA UD. ATENCION
A Reclames Inexcrupulosos de algunas Tintorerías

Lo barato resulta bueno y conveniente cuando se mandan los trabajos a talleres importantes y serios, como los Talleres "Record", que son los más importantes de Chile, y los que más baratos trabajan.

PRECIOS:

Para teñir y planchar un terno . . . . $ 14.00
" " " un traje sastre. 10.00
" " " una bata 8.00
" " " un sobretodo 15.00
" " " un capote militar. . . . 18.00
Para limpiar y planchar un terno. 8.00

Para teñidos alfombras, cortinados, u otros objetos, precios convencionales.

Sucursales en Santiago:

Casa Central, Delicias 2025.
Suc. T, Ahumada 369.
Suc. 1 San Diego 730.
Suc. 2 San Diego 11.
Suc. 3 Moneda 843.
Suc. 4 Alameda 51.
Suc. 5 Independencia 289.
Suc. 18 San Pablo 2816.
Suc. 22 San Diego 1745.

SUCURSALES EN TODA LA REPUBLICA

AUTOMOVIL
SCRIPPS - BOOTH
(SEIS CILINDROS)

En perfecto estado, nuevo, con dos ruedas completas de repuesto y amortiguadores, se vende barato.
Tratar:
ESTADO 32, Oficina 26
(TERCER PISO)

RADIADORES A GAS WOLFF
LOS MAS BARATOS Y ECONOMICOS

PRECIO:
DE 4 SECCIONES . . . . $ 120 m/c.
DE 6 SECCIONES . . . . $ 180 m/c.

LOS MAS RAPIDOS, EFICACES Y SENCILLOS

En 1 minuto están calientes. No tienen válvulas ni mecanismo que pueda fallar.
Verlos funcionando en la CASA SANITARIA:

Alfredo Délano y Cía.
AGENTES EXCLUSIVOS E INSTALADORES
MONEDA 944
TELEFONO INGLES 1786 :-: CASILLA 2405

Propiedad Comercial

14% DE INTERES

HABITACION Y RENTA

En el centro comercial con 780 metros de superficie y 14 metros de frente; construcción sólida de 3 pisos.

Invirtiendo $ 25,000 para modernizarla, construyéndole 2 almacenes, producirá $ 26,000 anuales, estando actualmente el piso bajo arrendado para oficinas.

Debe $ 60,000 Caja 8%, pudiendo aumentarse la deuda para efectuar esta modificación.

PRECIO: $ 185,000. — AL CONTADO: $ 60,000

HUERFANOS 1247

SOCIEDAD COMERCIAL DE AGRICULTORES

Capital autorizado: $ 10.000.000

Se encarga de toda clase de operaciones de propiedades urbanas y fundos.

HUERFANOS 1247

M-22

nor, y a la realización de su programa las esperanzas de su electorado.

El señor Alessandri deberá apoyar, secundar sus esfuerzos sin vacilaciones, cualesquiera que sean las circunstancias que rodean los acontecimientos. Deberá considerar que en este partido está su fuerza, su apoyo, y, por qué no decirlo también, su única defensa, contra posibles reacciones. Un error suyo sobre este punto le sería fatal.

Sansón, el hijo de Manoa, fué el electo del Señor para libertar a Israel del cautiverio. Cien veces desafió a Jehová abusando del don extraordinario de que estaba dotado. Despreciando las mujeres de su pueblo entregó a Dalila, la hija de Gaza, su corazón y el secreto de sus fuerzas. Y la muerte entre las columnas, fué el trágico del libertador de Israel.

Se han iniciado las conversaciones preliminares para la unión de todos los partidos liberales en un solo block, que vendría a ser un gran partido de centro, una gran fuerza moderadora en las luchas futuras de la política nacional.

Es una gran utopía.

El Partido Liberal a quien tanto debió el país en su período más interesante, está condenado a morir, es una etapa en la evolución de nuestra historia política.

Las necesidades que lo impusieron como una entidad viva, hicieron ya su época. Las doctrinas modernas que hoy informan los partidos van por cauces muy diversos. Se irá debilitando poco a poco. Habrá liberales, pero no Partido Liberal. Le ocurrirá lo que a aquellas viejas marquesas que no quisieron transigir con los nuevos valores de la Gran Revolución, y se recluyeron voluntariamente en el barrio de San Germán, para vivir entre los suyos de los recuerdos del pasado.

Sus electores se irán incorporando, mal que les pese, a las filas de nuestro partido donde se encuentran hoy los rumbos que la marcha del sentimiento público necesita.

Los restos del Partido Liberal que se pretende unir en un gran haz de centro, no pueden colocarse por encima del movimiento incontenible que se opera hoy en todo el mundo.

Como decía Giolitti, en la Cámara italiana, en sesión memorable: "La guerra ha hecho andar, en medio de torturas, en cuatro años, un siglo, a la humanidad".

Y la gran hoguera rusa ha puesto en evidencia esos caminos de las reivindicaciones económicas, tímidamente seguidos antes, pero tras los cuales hoy la humanidad se precipita con un ardor que toca casi los límites de un paroxismo incontenible.

Estamos en presencia de fuerzas nuevas, que están sacudiendo los viejos y fundamentales conceptos de la sociedad.

La concentración liberal debe tener sin cuidado a los radicales.

El Partido Radical no la teme; porque ha crecido lo bastante, para mirar tranquilo el porvenir; y no la combate porque sólo reclama el bien y la justicia para todos, la armonía de las clases, el respeto al derecho, el progreso del país. Si fuera posible un Partido Liberal unido, poderoso, capaz de realizar semejante cosa, con gusto lo ayudaría a gobernar; y sin recelos aceptaría también su cooperación, porque entiéndase bien, lo único que realmente nos preocupa es cumplir nuestro programa, sin odios de partidos; pero con la suprema aspiración de servir lealmente la democracia que representamos.

Si ese Partido Liberal concentrado, o no, desea mantener su situación, deberá encauzar su rumbo por los modernos ideales de renovación, para decirlo en una frase que podrá aparecer temeraria, deberá radicalizarse. Cuando un partido logra, como el nuestro, imprimirle a la opinión, a las corrientes de ideas, un movimiento más acelerado, quien quiera influir después en ellas deberá seguirlo.

El Partido Radical necesita ante todo levantar el prestigio del Parlamento, necesita hacer de él lo que era antes del 91, cuando se podía decir "que el Parlamento estaba dentro del Parlamento". El sistema parlamentario, es la más alta concepción a que haya llegado el espíritu humano en el gobierno de los pueblos. Ni aun el Soviet, triunfante hoy en Rusia, ha podido prescindir de sus principios básicos.

M. Duguit, la más alta autoridad en Derecho Público de la Francia, ha dicho de él que: "es el mejor procedimiento inventado hasta ahora por los hombres para proteger al individuo contra las arbitrariedades de un dictador, de una clase o de una mayoría".

Pero este régimen no es sólo un sistema que vive en el papel en las letras de las Constituciones. Así como los seres vivos necesitan del oxígeno, él necesita del prestigio popular. Necesita tener en el pecho de cada ciudadano, un guardador, un defensor,. Y bien, en el año 1921, ¿podemos asegurar que el Congreso de Chile está rodeado de ese prestigio y de ese respeto que son la sola fuerza, que pueda ponerlo a cubierto de la tiranía de arriba o de la anarquía de abajo? Sinceramente, yo declaro que nó. Este Parlamento es hoy el remedo de las Dietas y de las Dietinas Polonesas de triste memoria. De aquellas que en el suelo blanco de Polonia extendieron el sudario rojo del despotismo.

Desde el 91, este Parlamento, como la triste Ofelia, ha deshojado su corona en el lago sin fondo de la politiquería y del personalismo.

Si mi partido ha de consolidar y acrecentar en el futuro su favor en la opinión pública, deberá luchar con ardor, con tenacidad inquebrantable, con el máximum de sus fuerzas parlamentarias y de opinión, para devolver a este sistema su eficiencia y su poder.

¿A qué se debe este desprestigio que rodea hoy el Parlamento y que cada día que transcurre acentúa más y más?

Lo he dicho otras veces. La revolución triunfante del 91 sacó del lago ensangrentado de Concón y La Placilla inconsciente o deliberadamente, no lo sé, este parlamentarismo trunco, mutilado. Los triunfadores se olvidaron o escondieron la cuerda que da el tono, la pieza que genera el movimiento, la brújula que indica el rumbo, la vía que canaliza las energías, la substancia que produce la ascepcia, la coraza y la espada de los Ministros, el respeto y el decoro mismo de este sistema, su esencia y su razón de ser: la clausura del debate por simple mayoría.

"El error más grande de la revolución triunfante del 91,—se ha dicho—fué el de no modificar los Reglamentos de las Cámaras en el sentido de que la mayoría pudiera manifestar su voluntad."

"Para establecer el verdadero sistema parlamentario en Chile, ha manifestado el ex-senador don Agustín Ross, es indispensable reformar radicalmente los reglamentos del Congreso".

Verdades profundas que palpan los que han actuado en la política y que no quieren o no pueden comprender los que teorizan desde sus casas o desde las oficinas de los diarios que sirven la reacción.

El Reglamento no da a los Ministros ninguna autoridad. Para impulsar cualquier proyecto, deben transigir, someterse a la imposición no siempre inspirada en el bien público de cada diputado, de cada senador.

Entre nosotros, los miembros del Gabinete, son, como se ha dicho, muchas veces, los sumisos miembros de la más alta orden mendicante.

En Chile, no se argumenta, para obtener un convencimiento sino para arrancar una transacción.

El Reglamento ha hecho posible un estado de cosas que en otros países sería inadmisible: la perpetuación de muchas mediocridades en los Gabinetes. Aquí, por eso, los Ministros gobiernan cediendo, en otros países resistiendo, luchando.

En la Cámara de Chile, no son posibles esos grandes duelos parlamentarios en que las armas son la elocuencia y los grandes conocimientos, en que los Ministros, verdaderos leaders de las mayorías, tienen que sostener con los jefes de las minorías, no menos hábiles que ellos, luchas de principios y de doctrinas, en que el país, es, a la postre, el árbitro imparcial y justiciero.

Los señores diputados conservadores si guardaran una rigurosa lógica en su conducta, deberían empezar por aceptar la reforma absoluta de los reglamentos, para que nos vinieran a pedir en seguida lo que continuamente están reclamando: que lleguen los Ministros a impulsar a la Cámara los proyectos.

Con el actual régimen de Gobierno, de unanimidad, ¿a qué vienen los Ministros a las Cámaras? Simplemente a esperar el momento de madurez de las transacciones que las más de las veces se produce al calor de la charla en pasillos o comedores, antes que al calor de la discusión en esta sala.

Este reglamento ha engendrado hábitos parlamentarios únicos, genuinamente nuestros. No se comprenderían en la Inglaterra, en la Italia, la España, la Francia. Hemos llegado en esta materia a entronizar el abuso, vistiéndolo con el ropaje del derecho.

A los que estamos interiorizados en la política, en sus bastidores, nos produce una sonrisa el triunfo de cualquiera combinación, ya sea de Alianza o de Coalición; porque la política entre nosotros es la más colosal de las mascaradas.

Después de cada renovación del Congreso, a cada parlamentario, se le entrega, con el reglamento, una careta, y actuamos, como en la vieja tragedia griega; enmascarados. Cuánto retrógrado, cuánto clerical, gracias a él no ha muerto, entre nosotros en olor de santidad laica!

En el Congreso de Chile, en su estado actual, no se pueden servir ni las ideas, ni los principios que sustentan los partidos.

Desde el 91 acá, se ha hecho un gobierno de clientelas, y en medio de la desorientación general, sólo permanecen en pie con rumbo fijo, los clericales y los gestores administrativos. Los primeros firmes con la vista clavada en Roma; los segundos sumisos a las inspiraciones de los intereses inconfesables que sirven.

Este vicioso reglamento posee una virtud, moldea a su imagen y semejanza a los hombres e instituciones. Obliga a transar en todo instante.

Es el roedor de los caracteres, el generador de las cobardías morales, el padre legítimo de las endiosadas mediocridades que por lo general nos han gobernado.

Reformado el pésimo Reglamento de la Cámara, establecida la cláusura del debate por simple mayoría, cesará el eterno tejer y destejer de los intrigantes, morirán los grupos que obstaculizan toda labor ocultando su responsabilidad en la sombra y tendrá término, al fin, la atomización fatal de los partidos.

La política no será juego, diversión, esparcimiento, lucha de intereses inconfesables ni lujo caro de plutócratas, será entonces sacerdocio, honradez, sinceridad, principios, conciencia!

En nuestro país se reproduce, y repercute hoy como un eco lejano, una institución que causó la muerte del pueblo del cual dijo el poeta: "que había dejado las flores de su corona entre las manos de sus verdugos".

En el hecho, en Chile impera el liberum vetum polaco, en virtud del cual bastaba la oposición de un diputado para paralizar la voluntad de los demás miembros de la Dieta.

Mickiewicz, el gran poeta de Polonia ha lanzado una condenación tormentosa de fuego, en su gran poema "Létape d'Oupita", contra el hombre que usó por primera vez de este derecho.

Wladislau Sicinski era culpable no de uno, sino de todos los crímenes a la vez. Por su causa, su patria, ebria de los venenos que él había preparado, cayó en el delirio, él ató la mano a sus reyes, él inundó el país de tiranos y de calamidades. Él encadenó Polonia.

El reglamento de la Cámara de Chile, bien se vale el vetum libero de la Dieta polonesa.

Yo le digo a la juventud de mi país, principalmente a la entusiasta juventud radical, de cuyas filas yo he salido, y con la cual estoy unido por las enseñanzas y tradiciones de ayer y por las esperanzas del futuro, que salvemos el Parlamento mediante una enérgica reforma reglamentaria; porque si no transformamos el estatuto porque se rige, su prestigio caerá tan bajo que ya ni siquiera la frase de Cronwell le será aplicable. Los más benévolos ante estos muros exclamarán, "continúa en pié el tinglado de la antigua farsa".

Señor presidente: es el pueblo en cuyo idioma se entienden todos los pueblos, y con cuyas ideas comulgan todas las razas herederas de la civilización greco-latina, hay un grito que sintetiza esperanzas, hay una exclamación prometedora de destinos!

Ese grito que tiene modulaciones de poema y acentos de oración, es el grito de: "¡Viva la República!"

Y en esta tierra depositaria de los afectos más caros y cuyo trasunto nosotros somos, cuando se espera mayor justicia, cuando se espera la redención social, se mira hacia mi partido; porque el progreso, la justicia y el partido radical son unos e indivisibles!

Cigarrillos Franceses

Maryland Person

"La Journée du Fumeur"

$ 1.20 cajetilla

GALLIA

$ 0.60 cajetilla

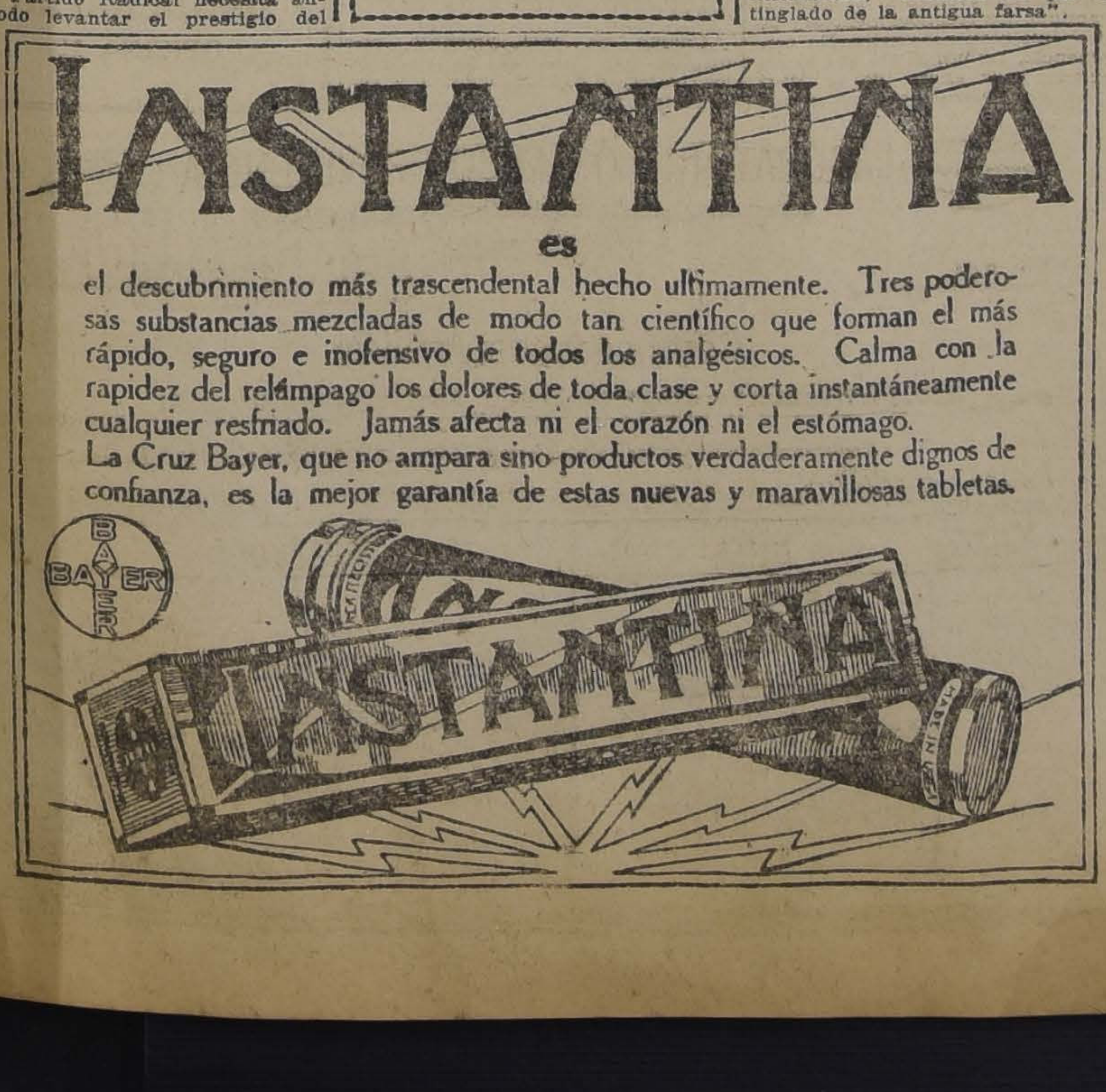

IASTANTINA

es

el descubrimiento más trascendental hecho ultimamente. Tres poderosas substancias mezcladas de modo tan científico que forman el más rápido, seguro e inofensivo de todos los analgésicos. Calma con la rapidez del relámpago los dolores de toda clase y corta instantáneamente cualquier resfriado. Jamás afecta ni el corazón ni el estómago.

La Cruz Bayer, que no ampara sino productos verdaderamente dignos de confianza, es la mejor garantía de estas nuevas y maravillosas tabletas.

GUIA PROFESIONAL

ABOGADOS

ARTURO ALESSANDRI RODRIGUEZ
FERNANDO ALESSANDRI R.
VICTOR ACEVEDO LECAROS
Estudio: Morandé 239 (altos). Teléfono 635. Solamente de 4 a 6.

ERNESTO BARROS JARPA
CESAR JIMENEZ FUENZALIDA
Gálvez 88. Teléfono 1845.

ERNESTO BIANCHI TUPPER
Oficina: Huérfanos 1112, segundo piso, teléfono 709.
Domicilio: Serrano 174. Teléfono 1084.

AGUSTIN BARROS J.
Abogado-Procurador del número. Trasladó su oficina a Morandé 235. M-26

LUIS MALAQUIAS CONCHA S.
Asuntos civiles, criminales, accidentes, apelaciones. Compañía 1065. Casilla 1038.

NAZARIO CHACON DEL CAMPO
Trasladó su estudio a Compañía N.o 1034, casilla 3211.

PEDRO DAZA BRANTES
LIVIO ROJAS A.
Morandé 440.— Casilla 2281.

BERNARDO GOTSCHLICH
ABOGADO
Morandé 450. Oficina 58. Casilla 2708.—Particiones, apelaciones, sociedades, cooperativas, etc.

FIDEL MUÑOZ RODRIGUEZ
GUSTAVO CANO PEEL
Abogados
Huérfanos 1158. Bolsa Productos.

JORGE ERRAZURIZ TAGLE
LUIS A. QUINTEROS T.
Amunátegui 301. Teléf. 638. Casilla 2592.

LADISLAO ERRAZURIZ
HERNAN LEIGH BAÑADOS
De 3 a 5. Alameda 1902.

NICANOR ELGUETA
Galería Alessandri 19-A. Teléfono 586. Juicios civiles y comerciales.

DANIEL FELIU Y OSCAR FELIU H.
Merced 557. Teléf. 582. Cas. 3277.

FERNANDO ERRAZURIZ TAGLE
Notario-abogado. Bandera 345. Casilla 926. Teléfono 3324.

GALV. GALLARDO NIETO
Ahumada 163, altos. Teléf. 2348.

MANUEL GAETE FAGALDE
Notario-abogado, Huérfanos 1242. Teléfono 1355. Domicilio: Vergara 261.

HECTOR ARNALDO GUERRA
Especialmente asuntos criminales. Estudio y domicilio: San Pablo 1079.

OSVALDO HEVIA L.
Morandé 344. Casilla 1331.

GUSTAVO KALTWASSER DIAZ
Huérfanos 1176. Casilla 855.

MIGUEL LUIS LAGOS
Abogado Banco Hipotecario de Chile. De 4 a 5 y media. Casilla N.o 1455.

BERNARDINO LEIVA
Abogado. Bandera 552.

LORENZO MONTT
AMBROSIO MONTT WILMS
Compañía 1207, Teléfono 2307.

MANUEL MERINO E.
LUIS MERINO E.
Agustinas 584. Teléf. 2077. Casilla 2407. De 4 a 5.30.

MANUEL OLIVA
Galería Alessandri 15-A. Juicios civiles, comercio y criminales.

ANTONIO PLANET C.
Abogado. Especialmente cuestiones comerciales. Estudio: Bandera 575. Oficina 34. Casilla 4034. Teléfono Inglés 1137. De 3 a 5 P. M.

ROBERTO DE PETRIS
San Diego 65. Teléfono 156. Casilla 4044. Juicios civiles, criminales, comercio.

ALFONSO REVECO
Juicios civiles, criminales, comerciales. Nueva York 59 (frente Bolsa). Teléfono 455.

RAMON SEGUNDO JIMENEZ
Abogado. Galería Alessandri 17. Piso 2.o, 10-11 y 4-6.

CARLOS SALAS HERRERA
Abogado. Bandera 552. Casilla N.o 3366. Teléfono 2177.

LISANDRO SANTELICES B.
Compañía 1246. Especialmente: Asuntos comerciales, particiones y juicios sobre propiedades. Teléf. 831.

HUMBERTO SALGADO GALLARDO
Causas militares, civiles, criminales. Bandera 152.

ENRIQUE TAGLE MORENO
Estudio: Compañía 1293.

EMILIO TAGLE RODRIGUEZ
Abogado, Huérfanos 840. Teléfono N.o 2018. Atiende preferentemente asuntos comerciales y mineros.

LUIS FIDEL YAÑEZ
Defensor de Ausentes y de Obras Pías. Moneda 1935. Teléfono 191.

HUMBERTO YAÑEZ VELASCO
Compañía 1223. Teléfono 1614.

INGENIEROS

ALFREDO LEA-PLAZA
Santiago. Huérfanos 2334. Oficina Moneda 1168. Teléfono 137.

MEDICOS

DR. AMENABAR OSSA
Oculista, 14 años Europa, 3 años Médico-Director Hospital de Ojos Condado Stafford (Inglaterra). Merced 494. De 1.30-4. Teléfono 602.

DR. ARNELLO
Cirugía. Anestesía general. Venéreas. García Reyes 17. De 12-3. Hospital San Vicente 4-6.

DR. ITALO ALESSANDRINI I.
Cirugía y ginecología. Consultas: de 1 a 3. Merced 324. Teléfono 3556.

AFECCIONES DEL PULMON
y sistema nervioso. Rayos X. Dr. Fontecilla. Regresó de Europa. 2-4. Delicias 1626.

DOCTOR ALCAINO
Oídos, nariz, garganta. Dieciocho 257. Teléfono 257. Consultas de 2 a 5. Regresó.

DOCTOR AMARAL
Estudios Europa. Partos y enfermedades señoras. Catedral 1964.

DR. ALONSO ACUÑA R.
Medicina interna. De 2 1|2-4. Moneda 1035.

DR. AGUILAR
Cirugía general. Ginecología, Sífilis.
De 1 a 3.— San Isidro 229.

DR. BISQUERT
Vías urinarias, Sífilis. Moneda 859. De 3 a 6. Casilla 2563.

DR. JULIO BUSTOS
Médico de Ciudad de Santiago.— Medicina interna, niños, sífilis. Recoleta 707. De 2 a 4.

DOCTOR BUSTOS
Oculista. Trasladóse Merced [illegible]. Consultas: 1 a 4. Teléf. 2204.

Dr. ADOLFO BASCUÑAN H.
Enfermedades de niños. Agustinas 1760. Consultas de 2 a 4. Teléfono 899.

DR. BORQUEZ SILVA
Estudios Europa. Pulmón, corazón. Estómago. Intestinos. Rayos X. 3 a 6, A. Prat 80. Teléf. 19, Matadero.

DR. ARTURO BARRAZA A.
Vías urinarias, sífilis. Puente 567. De 3 a 6.

DR. CASTAÑEDA IGLESIAS
Ex-médico residente Hospital Niños. Catedral 1862. Teléfono 254. De 1 1|2 a 3 1|2.

DR. BRAGA CASTILLO
Rayos X. Merced 136. Teléfono No. 1393. Consultas: de 9 a 10 y de 1 a 4.

DR. MANUEL CALVO MACKENNA
Médico Pensionado San Vicente. 1 a 3. Santo Domingo 1412. Teléfono No. 598.

Dr. CASASBELLAS, MEDICINA
interna, Rayos X. Consultas: 3 1|2 a 5. Santo Domingo 1716. 81m

DR. PEDRO CONTRERAS A
Consultas: Lunes, Miércoles y Viernes: 2-4. Compañía 1470.

DR. CAMPOS MENDEZ
Medicina interna. Enfermedades y desórdenes sexuales. 10-3. Compañía 2855.

DR. CHARLIN
Profesor enfermedades de la vista. Consultas 3-6 P. M. Compañía 2115. Regresó.

DR. LEONIDAS CORONA T.
Laboratorio Clínico. Delicias 368. (Frente a Estado). Consultas: de 4 a 6. Teléfono 2483.

DR. W. E. COUTTS
Regresó. Sífilis. Vías urinarias. Consultas de 3 a 5. San Martín 372.

DR. CORREA CORTES
Medicina interna. Sífilis. De 1 y media a 3 y media. Echaurren 48. Regresó.

DR. LUCIO CORDOVA
Regresó de Europa. Medicina general. Monjitas 330.

DR. CASTRO OLIVEIRA
Garganta, nariz, oídos. Estado 62. De 3 a 6.

DR. ALDO CONTRUCCI
Estudios Europa. Medicina interna. Sífilis San Antonio 451. 2 a 4. Teléf. 188. Providencia.

Dr. LEON CHONCHOL
Regresó de Europa
Consultas de 2-5. Santo Domingo 1379.

DR. DIAZ VELASCO
Medicina interna. Niños, Sífilis. 1 a 4. Vergara 474. Teléfono 236, Parque.

DR. I. DIAZ MUÑOZ S.
Medicina general. Vías urinarias. Consultas de 2-4. Bandera 574.

DR. PAULINO DIAZ
Moneda 1963. Teléfono 1178. De 1|2 a 4. Especialmente Piel, Venéreas.

DRA. JUANA DIAZ MUÑOZ
Especialista enfermedades señoras y niños. Consultas: 4 a 6. Delicias No. 540-A.

DR. EYZAGUIRRE S.
Medicina general. Niños. De 2 a 5. Agustinas 2342.

DR. EUGENIO DIAZ LIRA
Cirugía de niños y ortopedia. — Agustinas 1270. Teléfono 2285.

DR. RICARDO DONOSO
Estudios en Europa. Medicina interna, especialmente pulmón, corazón. Agustinas 619. De 1.30 a 3.30.

Dr. A. DIMITSTEIN G.
Medicina general, especialmente Corazón, Estómago y Pulmón. De 1 1|2 a 4. San Antonio 275.

DR. ESPINA
Rayos X. Medicina interna. Estudios Europa. Delicias 1228 esquina Gálvez. Teléfono 2102. De 1.30 a 4

DOCTOR GIANELLI
ESTUDIOS EUROPA
Sífilis, Piel, Vías urinarias. 21 de Mayo 562. Consultas de 2 a 6.

DR. JULIO EASTMAN
Catedral 2673. De 1.30 a 3.30. Teléfono 2637, Casilla 1571.

DR. FUENZALIDA BRAVO
Profesor enfermedades niños. Merced 560. Teléfono 1721. De 2 a 4.

DR. ENRIQUE GONZALEZ H.
Estudios Europa. Especialmente estómago, intestinos, hígado, diabetes, obesidad, reumatismo. Ejército 644. De 2 a 4.

DR. GARCES BAEZA
Medicina interna, especialmente corazón, pulmón, riñones, aparato digestivo. Sífilis. Santo Domingo No. 739. De 2 a 4.

Medicina interna
Sífilis
DOCTOR ESTERIO
Huérfanos 1657
de 2 a 6

DR. JOSE S. GONZALEZ O.
Médico residente del Hospital de Niños. Enfermedades de niños y cirugía general. Consultas: de 2 a 4 P. M. Matucana 303, Santiago.

GONORREA E IMPOTENCIA
Dbilidad vital y gonorrea con sus afecciones, prostatitis, supuraciones por más crónicas que sean, se curan en pocos días, garantida. Sistema nuevo. Dr. Winkelmann. 2-6. Alameda 880.

DR. ARISTIDES GONZALEZ C.
Prof. extraordinario. Obstetricia, enfermedades señoras. 1-3. Casilla No. 1551. Teléf. 2789. San Martín No. 272.

DR. ERNESTO GREENE
Se ausentará en breve del país. Temporalmente, Lira 254. Teléfono No. 2885. Consultas, 2-3.

INSTITUTO DE EDUCACION FISICA
Gabinete de Mecanoterapia
MORANDE 750
Masaje y gimnasia médica. Está a disposición del público. Atendido por estudiantes de los últimos años de medicina. Horas especiales para señoras y caballeros. EL DIRECTOR

DR. HERRERA ROGER
Médico Hospital de Niños. Teléfono 2679. Delicias 2558. De 1 a 3.

DR. AGUSTIN INOSTROSA
Cirugía, Ginecología, Sífilis. De 6 a 8. Puente 559.

A. ICAZA BARROS
Médico-cirujano. Bandera 736. Teléfono 233. Consultas: 5 a 6.30.

DR. ALEJANDRO INFANTE
Enfermedades niños. Médico Hospital Niños: San Luis. Consultas 2-4. Delicias 253.

DR. JOHOW
Regresó de Europa. Cirugía general, ginecología. San Antonio 275, de 2 a 4. Teléfono inglés, Estación No. 124.

RICARDO KUSCHEL S.
Cirugía general. De 3-4, excepto Sábados. Merced 186. Teléf. 1344.

DR. A. KORNER ANDWANTER
Estudios en Estados Unidos. Cirugía, Ortopedia. Consultas: 2-4. Santo Domingo 623.

DOCTOR KONIG
Neurastenia, debilidad, corazón, bronquitis, obesidad, sífilis. Claras No. 549. 2-4.

INSTITUTO RADIOLOGICO
Radioscopía. Radiografía. Radioterapia.

DR. ADOLFO KAPLAN
Estudios Estados Unidos y Europa. Compañía 1429.

PROFESOR LUCO
Enfermedades nerviosas y mentales. Merced 336. Consultas: 1 a 3.

DR. LAVAL
Medicina interna. Amunátegui 31. De 4 a 6.

DR. ARMANDO LEON I.
Médico-Cirujano. Trasladóse Compañía 1909. De 1 a 3.

DR. MORALES VILLABLANCA
Piel, Sífilis, Venéreas. Galería Alessandri 24. De 3 a 6.

DR. MALBRAN
Enfermedades mentales y nerviosas. De 2 a 5. San Antonio 584.

DR. MORAGA FUENZALIDA
Medicina y cirugía de niños. Cochrane 118. Teléfono 2804. De 1 a 3.

PROFESOR EDUARDO MOORE
Vergara 110, 2 a 6. Vías urinarias y piel.

DR. JUAN MONTENEGRO M.
Enfermedades niños. De 2 a 4. Compañía 1770. Teléfono 2120.

DR. ITALO MARTINI Z.
Ojos, oídos, nariz y garganta. Delicias 411. Consultas: 2 a 4.

DR. LUIS G. MIDDLETON CRUZ
Oídos, nariz, garganta. Trasladóse: Miraflores 510. De 4 a 6.

DR. MEZA OLVA
Estudios Europa: pulmón, corazón, riñones. Sífilis. 2-4. Dieciocho 268. Domicilio: V. Mackenna 955. Teléfono No. 9 (Santa Elena)

DR. MONTERO
Prof. Dermatología. Sifilografía. Piel, Sífilis, génito-urinarias. Prat No. 309.

DR. JULIO MOORE P.
1.30—3.30. Niños, sífilis. Vergara No. 155 Teléfono 3074.

NEUMOTORAX ARTIFICIAL
Tratamiento, tuberculosis pulmonar. Doctor Moreno. Estudios Europa. Delicias 1122. 2.30 - 4.30.

DR. MOUAT S.
Ginecología, partos. Ex-jefe Clínica Ginecológica Dr. Korner. Brasil No. 25. De 1 a 4.

DRA. MAGDALENA NEIRA
Medicina interna y señoras. Consultas de 2 a 4. Merced 629.

DR. NUÑEZ ZAMORA
Consultas: Martes, Jueves y Sábados. 4-6. Matucana 289.

DR. OHLERICH
Titulado Alemania y Chile. Medicina general adultos y niños. Teléfono 332. De 2 a 4. Catedral 1488.

DR. LUIS OPAZO P.
Médico interno del Hospital Niños. Matucana 303, de 2.30 a 5.

DR. PRUNES
Estudios en Europa. Jefe de Clínica. Piel, sífilis, venéreas. Merced No. 490. Casilla 2894.

DR. EMILIO PETIT
Regresó. Cirugía general, vías urinarias. Consultas: Miraflores 450.

PROFESOR PARDO
Cirugía y enfermedades de señoras. Consultas: de 2 a 4. Ejército No. 119.

DR. OSCAR PERALTA C.
Arturo Prat 671. Consultas: 2 a 4. Policlínica: de 8 a 9.30. Teléfono inglés 194. Matadero.

DR. PAREDES P.
Enfermedades señoras. Jefe Policlínica Prof. Korner. Medicina, Cirugía Abdominal, 2 a 4. Amunátegui No. 33.

DR. PRUNES
Estudios en Europa. Jefe de Clínica. Piel, sífilis, venéreas. Merced No. 470. Casilla 2894.

DR. PANTOJA
Medicina interna, corazón, pulmón, estómago, sífilis. 2-4 y 7-8. Teléfono 574. Santo Domingo 1036.

DR. RICARDO PERALTA G.
Cirugía general, especialmente de niños. Claras 471.

DR. OTTO PHILIPPI
Enfermedades niños. Santo Domingo 820. De 1 a 3. Teléfono No. 2415.

DR. RAFAEL PEÑARANDA R.
Especialmente corazón, estómago, hígado, riñón, sífilis, venéreas. Llamados nocturnos. 2 a 4. Catedral No. 2219.

DR. MARCIAL PARADA
Oídos, nariz, garganta. De 3 a 5. Trasladóse: Santo Domingo 831.

DR. QUIROGA
Enfermedades nerviosas y mentales. Puente 559. Consultas de 3 a 5.

DR. EDUARDO DE RAMON
Cirugía. Enfermedades señoras. De 1 a 3. Agustinas 1660. Teléfono 3623.

DR. RICARDO ROLANDO
Medicina general. Venéreas, sífilis. Puente 557. De 5 a 7. Casilla No. 3353.

DR. ALBERTO RAHAUSEN
Cirugía. Ginecología. Carmen 47. De 3.30 a 5.30. Teléfono 3022.

RADIOTERAPIA
Piel - -Sífilis - Venéreas
Dr. Félix Grohnert B.
De 2 a 6. Castro 228

DR. F. RAYO RIQUELME
Cirugía. Enfermedades de señoras. Moneda 1815. Teléfono 3329.

DR. JOEL RODRIGUEZ P.
Estudios Europa. Medicina interna, especialmente estómago, intestinos. Rayos X. de 2-4. Amunátegui No. 559. Teléfono 2310.

LABORATORIO CLINICO
Del Dr. SOTO PARADA
Jefe Laboratorio, Prof. García Guerrero. Exámenes completos: sangre, orina, etc. Reacción Wassermann. Preparación Autovacunas. Moneda 1025, de 2 a 6.

DR. SANTANDER
Estudios Europa. Enfermedades corazón, riñón, sífilis, especialmente estómago e intestinos. Examen del enfermo por rayos X y laboratorio. Moneda 821.

DR. SUAREZ ALVAREZ
Oculista. Jefe Clínica Ojos. 1 a 3. Santo Domingo 1283.

J. SCHWARZENBERG L.
Enfermedades niños. 1-3, excepto Jueves y Sábado. Merced 186. Teléfono 1344. ausente.

DR. STUARDO
Estudios Europa. Enfermedades niños. De 1 a 4. Agustinas 1684. Teléfono 2215.

DR. CARLOS A. SOMMERS
Enfermedades de pulmón. De 1-3 Catedral 2099.

DR. STOLTING
Oculista. Médico recibido en Alemania y Chile. Compañía 1392. De 3 a 5.

Dr. SAAVEDRA CORVALAN
Cirugía, enfermedades señoras, sífilis. Consultas: de 2 a 4 1|2. Santo Domingo 831.

DR. MARCO A. SEPULVEDA R.
Laboratorio
Bandera 736. Teléfono 233. Exámenes completos: sangre, orina, esputos, etc. Cultivos. Autovacunas.

DR. TORRES TORRES
Jefe Clínica Prof. Korner. Enfermedades señoras, cirugía. Catedra 1249. De 2 a 5.

DOCTOR VIVES BRAVO
Estudios en Europa. Enfermedades niños, 2-4. Monjitas 317.

DOCTOR VARGAS SALCEDO
Cirujano. Martes, Jueves y Sábado. 2-5. Teatinos 354. Teléf. 1060.

Dr. GERMAN VALENZUELA BASTERRICA
Cirujano. Riquelme 47. Teléfono 1642.

DR. G. E. VIDAL S.
Consultas: 2 a 6. Delicias 2646.

DR. WIREN
Oído, nariz, garganta. Claras 471. De 2 a 4.

DENTISTAS

DOCTOR RUBEN BUSTOS
Graduado "Philadelphia Dental College".—Moneda 815. Regresó.

Dr. CERDA LOPEZ
Dentista. Santo Domingo 849. Especialmente Coronas, Puentes, Porcelanas.

BAHAMONDE INZUNZA
Ex-Ayudante Clínica Escuela Dental. Tratamiento enfermedades boca. 2-5. Huérfanos 1353. Regresó.

JORGE ESPINOSA RENCORET
DENTISTA
Santa Rosa 817.

JORGE ESPINOSA FUENZALIDA
Dentista.
Serrano 68. 2-Jul

MUÑOZ LOBOS Hnos
Extracciones sin dolor. Sommoformo, puentes placas, tratamientos rápidos. San Diego 307-448.

DOCTOR ROGAT
ESPECIALISTA
PIORREA ALVEOLAR
(ENCIAS SUPURANTES DIENTES MOVIBLES)
BOLSA COMERCIO
of. 212 - 213
EN VALPARAISO LOS SABADOS
CONDELL 88

Clínica Dental Particular
del Dr. Valenzuela Basterrica
(Cirugía general)
Atendida además por los dentistas señores
LUIS R. BERRIOS
AURELIO DE LA FUENTE
ALFREDO AVARIA
ENRIQUE SANSOT
Especialistas para toda intervención sin demoras.
RIQUELME 47 — TELEFONO 1642

ENRIQUE MORENO OLEA
Clínica Dental
Especialistas en cada sección. Huérfanos 1616. Teléfono 1697.

Dr. F. DE PETRIS P.
Dentista, San Diego 65. Extracciones difíciles sin dolor, electroionización.

Dra. ELVIRA ROSAS S.
Dentista — Bandera 76.

ENRIQUE SANSOT
Dentista. Ayudante Escuela Dental. Riquelme 47. Teléfono 1642.

DENTISTA VALENCIA
Chacabuco 569, entre Catedral Santo Domingo. De 9 a 6.

GUILLERMO VELASCO M.
DENTISTA
Estudios en Philadelphia. Catedral 1261.

ARQUITECTOS

EDUARDO TASSO
Construcciones, transformaciones y reparaciones. Honorarios 8 o|o. Planos, presupuestos. Morandé 131.

ALFREDO CRUZ PEDREGAL
Arquitecto. Construcciones, reparaciones, mausoleos. Agustinas 1060.

MATRONAS

Mme. E. FRAGNAUD
Matrona francesa. Manuel Rodríguez 647.

MATRONA BRAZO
Huérfanos 2460 entre García Reyes y Bulnes. Gran pensionado particular. Partos, atendidos especialmente por su propietaria o médicos al agrado de las enfermas. Enfermedades de señoras atendidas por médicos especialistas. Recibo pensionistas.

ROSA MONTOYA
Recibo pensionistas, consultas, médico permanente, curaciones, inyecciones: Maestranza 283.

"PENSIONADO MURFFI"
Atendido Sra. Emma de Torres, matrona llegada Buenos Aires. Pensionistas desde $ 100. Clínica, operaciones atendidas Dr. Paredes. San Diego 360.

CLINICA PRIVADA DE OBSTETRICIA
Señora Reyes, matrona ginecologista. Establecimiento moderno. — Atendido por dos cirujanos especialistas. Recibe enfermas todas partes del país. Partos. Precios moderados. Consultas gratis. Esmeralda 886.

CARMELA TORO G.
Partos. Asistencia toda hora. Recibe enfermas. Matucana 640.

CLINICA
Ana G. Vargas Barrera.—Partos. Recibe pensionistas. Cochrane 985.

PENSIONADO MENARES
Pensionistas. Partos. Pensión $ 35. Masaje médico. Cochrane 848 y Aconcagua 1162.

ESPECIALISTA EN PARTOS
Las señoras en estado interesante pueden disponer de dormitorios higiénicos, luz, baño y pensión, sólo por $ 5 diarios.— Av. Matta 1127. Instituto Dra. Lastarria.

MERCEDES ROJAS
Matrona. Recibo enfermas. Consultas gratis. San Diego 932.

PENSIONADO "DRA. VICENTINA"
El más higiénico para asistencia enfermas. Partos, masajes, baños. Cobro después de mejorada enferma. San Diego 57.

VARIOS

TARTAMUDOS
Profesor Juan Dachs, tratamiento especial. Estudios Europa. Dardignac 193.

JULES BONDALLAZ
Masajista suizo. Regresó. Moneda 723.

"ESCUELA NACIONAL DE MASAJISTAS"
Pídanse prospectos. Diplomas profesionales válidos. Estado 363.

VELLO DE LA CARA.—EXTRACCION RAPIDA Y SEGURA
Masaje facial de belleza. Curación de la piel seca o grasosa.
Consultorio Femenino de Cultura Física.—Santo Domingo 848

SOCIEDAD ESTANIFERA COLOMBIA

CAPITAL £ 400,000

Dividido en 400,000 acciones de pago de valor de 1 £ cada una, estimada en $ 25, moneda corriente, pagaderas con 15 chelines al contado, o sean $ 18.75 moneda corriente

NO HAY ACCIONES LIBERADAS

SALE AL PUBLICO CON 154,000 YA SUSCRITAS

DIRECTORIO

Presidente Señor Don ELIODORO YAÑEZ
Vice-Presidente „ „ ALEJANDRO VALDES RIESCO
Directores „ „ ARTURO ALEMPARTE
„ „ „ JAVIER A. FIGUEROA
„ „ „ ENRIQUE RETTIG B.

ADMINISTRACION EN BOLIVIA

Ingeniero Señor Don HANS BLOCK

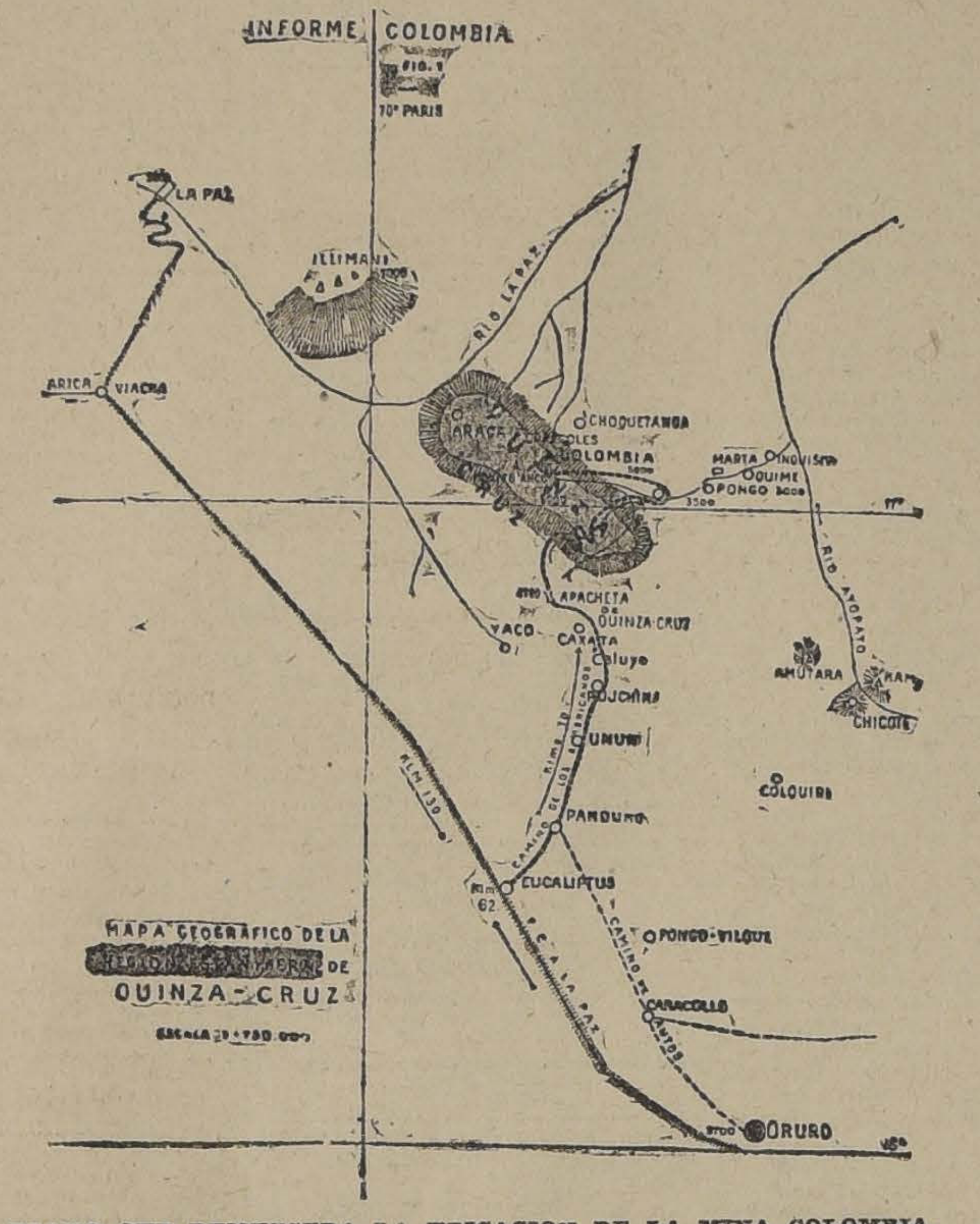

PLANO QUE DEMUESTRA LA UBICACION DE LA MINA COLOMBIA, CON RELACION A SUS VECINOS Y A LOS PUERTOS DE EMBARQUE. COMO SE VE, LOS 110 KILOMETROS QUE SEPARAN LA MINA DE LA ESTACION DE EUCALIPTUS, DEL FERROCARRIL A ARICA, POR EL CAMINO RECIEN TERMINADO POR LA FIRMA GUGGENHEIM BROTHERS, SE SALVAN EN TRES HORAS Y MEDIA MAS O MENOS

BANQUEROS

BANCO ANGLO SUD AMERICANO Ltd.
BANCO ESPAÑOL DE CHILE

CORREDORES. - En Santiago

Don OSVALDO BERNSTEIN S.
„ DIEGO SUTIL P.
„ JOSE URETA VALDES
Calle la Bolsa No. 56
En Valparaíso — Don JOSE MARIA NECOCHEA

ESCRITURA SOCIAL

Notario: Don MANUEL GAETE FAGALDE

Tenemos el agrado de presentar al público la negociación comercial con cuyo nombre se encabeza la presente página. La aguda crisis porque atraviesa el país en estos momentos, podría ser un obstáculo aparente para presentarse al mercado chileno exponiendo nuevos negocios; pero este fenómeno financiero, además de ser transitorio, en nada debe influir desfavorablemente cuando se trata de empresas de seguros resultados y con utilidades a corto plazo. Quien quiera verificar la efectividad de estos conceptos, no tiene más que leer el contenido de esta página) y quedará de acuerdo con ellos. Por eso es que decíamos arriba "negociación comercial", porque en realidad lo es, aunque con apariencias de minera, como se verá más adelante, pues estamos en el preciso momento en que el estaño vuelve a ocupar el puesto de preponderancia que le corresponde en el desarrollo de las industrias, en las cuales no se le ha encontrado sustituto hasta hoy.

La Sociedad Estañífera Colombia se presenta, pues, ante el país con excepcionales condiciones de ventaja para el público, el que sabrá y querrá acogerse a los beneficios que repartirá a todos sus futuros accionistas.

SITUACION, CONFORMACION Y RECURSOS DE LA MINA COLOMBIA

La situación que tiene el mineral de estaño Colombia, es privilejiada, pues se encuentra en la rica región estañífera de Quimza Cruz de la provincia de Inquisivi, en el departamento de La Paz, República de Bolivia. Está rodeada de toda clase de recursos naturales para su cómoda y barata explotación, en condiciones que nada le falta para su completo abastecimiento. Especialmente citaremos la fuerza motriz de que dispone nuestro mineral, ya que ellas, por ser varias y estar repartidas, permiten la instalación de fuerzas hidroeléctricas para el beneficio de los metales, tanto en el lado Este como en el Oeste.

La conformación natural del cerro Colombia, como claramente lo presenta una de las fotografías acompañadas, es la de un monolito, el que fácilmente se puede explotar por todos sus contornos, favoreciendo directamente el costo de producción, al cual hace disminuir en forma considerable.

VIAS DE COMUNICACION

A trescientos metros del pie de la Colombia, pasa el gran camino recientemente construido por la firma Guggenheim Brothers, de Nueva York, para su mineral de Caracoles, del cual somos sus vecinos. Esta vía de transporte deja a la mina en condiciones inmejorables respecto de sus vecinos, en relación con los puertos de embarque. La Colombia transportará en auto camiones su barrilla, hasta la estación de Eucaliptus, utilizando para ello el "Camino de los americanos" ya indicado, trayecto que se hace en menos de 5 1|2 horas. La Estación de Eucaliptus está comunicada por ferrocarril con el puerto de Arica. Con esto, el flete marítimo es menor, pues nosotros, para la exportación de la barrilla, no necesitamos de Antofagasta o Mejillones sino de Arica, puerto de embarque con el cual se ahorran respecto de los nombrados, más de cuatrocientos kilómetros en flete ferroviario y además dos días de navegación al puerto de destino, ya sean europeos o norteamericanos.

TITULACION

Este importante capítulo de nuestra Sociedad, ha sido atendido con especial preferencia, por ser él la base fundamental de un negocio serio y sólidamente constituido.

La titulación completa y la documentación necesaria, para darle curso a la formación de la presente Sociedad Anónima, corrió a cargo del abogado de esta ciudad, señor Gustavo Kaltwasser D., entregándose después, los títulos, al abogado boliviano, señor Germán Noya, persona que dió el informe solicitado. Además, la titulación ha sido estudiada por el doctor J. R. Estenssoro, actual Ministro de Gobierno, Correos y Telégrafos del Gobierno del Presidente señor Saavedra.

En mérito de los informes evacuados, los títulos de la Colombia están "desde su gestión inicial hasta la constitución legal definitiva de la propiedad minera, con sus transferencias efectuadas hasta la fecha, completamente saneados y en conformidad a derecho, sin haber reparo alguno que poder hacerles."

EXISTENCIAS METALICAS

La Colombia ofrece sus existencias metálicas intactas, pues no se han hecho en ellas, sino trabajos en pequeñísima escala, como comprobatorios de su gran riqueza metálica, en vista de lo cual constituye esta mina una propiedad minera prácticamente virgen. Este hecho, de no haber sido explotada la mina, es una garantía que presenta esta Sociedad a sus accionistas, pues así se tiene la certeza de la existencia mineral y no se cae en la incertidumbre de que dicha existencia se encuentre disminuida, lo que sucede cuando se trata de una mina trabajada con anterioridad.

CUBICACION

Por este capítulo, la Sociedad Estañífera Colombia está a la cabeza de todos los negocios estañíferos conocidos en Chile. **Las catorce vetas y dos depósitos que hay a la vista**, acusan una cubicación de TRESCIENTAS CINCUENTA MIL TONELADAS (Ingeniero Block, página 28 del folleto), o de CUATROCIENTAS CUARENTA MIL TONELADAS (Ingeniero Stevenson, página 38 del folleto). Ambos ingenieros dejan establecido que estas cubicaciones han sido fuertemente castigadas.

LEYES Y CALIDADES DE LOS MINERALES

Las leyes varían desde el 3 por ciento hasta el 50 por ciento y el metal guía alcanza una ley de 60 por ciento.

La calidad del mineral, según los técnicos informantes, es de la mejor clase que se conoce, pues pertenece a los tipos llamados Black Tin y White Tin (Estaño negro y blanco), casiterita u óxido de estaño. (Pág. 32, 42 y 45 del folleto).

BARRILLA

La buena calidad del mineral de la Colombia, permite la concentración con suma facilidad y economía a una ley media de 66 por ciento. (Informe ingeniero Block, pág. 33 del folleto), de 70 a 72 por ciento (Informe ingeniero Moegle, año 1906, pág. 42 del folleto); de 70.23 por ciento (Certificado de análisis, doctor Graf, inserto en la presente publicación) y de la alta ley de 74 por ciento (experimentos del doctor Godofredo Mühlhausen, efectuados últimamente.)

FUNDICIONES YA HECHAS Y OTRAS QUE SE HARAN EN PUBLICO

La oficina provisoria de la Sociedad está situada en calle Bandera N.o 131, oficina N.o 15, en donde se proporcionan las informaciones que se deseen. A más de los documentos originales, la oficina tiene muestras de barras de estaño, de la alta ley de 99.8519 por ciento, acompañadas de los certificados y análisis respectivos.

Esta barra es un comprobante del resultado práctico a que se puede llegar cuando se dispone de minerales tan puros como los de la Colombia.

Estos hechos, es decir, el haber obtenido estaño fundido a una ley jamás vista en Chile, y con experiencias practicadas en esta ciudad, son una prueba de que los minerales procedentes de la Mina Colombia son de una calidad inmejorable y entraña un considerable adelanto metalúrgico. Esta circunstancia se debe al caso de que en los yacimientos metálicos de que nos ocupamos, no se encuentran minerales que dificulten la fundición. Recalcamos este hecho, porque la mina Colombia es una de las pocas existentes en Bolivia, que puede exhibirse con estos atributos; de lo cual se infiere, que el estaño que producirá la Sociedad será de buena calidad, lo que es prenda de garantía y seguridad absoluta para los capitales que se inviertan en la negociación.

Dentro de algunos días se llevarán a cabo algunas fundiciones en público, en donde cualquiera persona interesada en este negocio podrá cerciorarse personalmente de la efectividad de nuestras afirmaciones; advirtiendo que dichas fundiciones no serán de "laboratorio" sino de proporciones más o menos grandes. La prensa anunciará el sitio y la fecha en que deberán efectuarse las experiencias.

EL FUTURO DEL ESTAÑO

Con este mismo título apareció en la Sección Finanzas, Economía y Comercio de "El Mercurio", un artículo firmado por el señor H. Schuler y traducido de la revista norteamericana "Engeneering and Mining Journal". Dicho artículo debe su paternidad a un distinguido ingeniero y hombre de negocios norteamericano, que desarrolló durante varios años una importante actividad en los negocios mineros de Chile y Bolivia, especializándose sobre las probabilidades del estaño para el futuro: nos referimos a Mr. Mark Lamb.

Según la reputada opinión de este prestigioso profesional, al estaño se le espera un porvenir lisongero y proporciones siempre crecientes, por la demanda que de él se hace para diversas industrias, como la fabricación de envases para conservas, la que jamás decae, sino que toma cada día mayor desarrollo.

Convencido de la verdad de estos asertos, el mencionado Mr. Mark Lamb, dice textualmente, refiriéndose a la inversión de capitales para explotar minas de estaño: "EL ESTAÑO REPRESENTA LA INVERSION MEJOR Y MAS SEGURA QUE PUEDA HACERSE DE CAPITALES EN LA INDUSTRIA MINERA. **Un buen precio para el estaño es más seguro que para cualquier otro metal. El precio actual está en ciento por ciento sobre el costo de producción, en la mayor parte de las minas de estaño de Bolivia**".

El hecho que la producción del estaño no haya aumentado en Bolivia desde 1918, traerá como consecuencia el agotamiento de los stock y por consiguiente, sobrevendrá un aumento creciente en el precio del estaño. El valor de este metal se ha quintuplicado desde el año 1895 hasta 1920, como lo demuestra el cuadro que sigue:

El año 1895 valía £ 63.333 la tonelada.

El año 1905 valía £ 143.08 la tonelada.

El año 1915 valía £ 163.97 la tonelada.

El año 1920 valía £ 295.86 la tonelada.

NOTA.—En los últimos días ha experimentado una gran alza, cotizándose hoy a más de £ 183.

CAPITAL SOCIAL Y SU COMPOSICION

El capital de la Sociedad está formado por CUATROCIENTAS MIL ACCIONES DE VALOR DE UNA LIBRA ESTERLINA CADA UNA, siendo LA TOTALIDAD DE LAS ACCIONES, DE PAGO. Como no existen acciones liberadas, todos los dueños de la Mina Colombia han suscrito gruesos lotes de acciones en las mismas condiciones que cualquier suscritor, porque para ellos era optativo recibir en dinero o en acciones el precio de venta.

El capital social se descompone en la siguiente proporción: DOSCIENTAS MIL LIBRAS que se invierten en la compra del mineral y gastos de organización y las DOSCIENTAS MIL LIBRAS restantes, constituyen el capital de explotación.

SUSCRICION DE ACCIONES

El valor de cada acción es de una libra esterlina, estimada en $ 25 moneda corriente. Los quince chelines que se pagarán al suscribir cada acción, equivalen, por consiguiente, a $ 18.75 moneda corriente.

Para suscribir acciones, los interesados deberán hacer un depósito en el Banco Español de Chile o en el Banco Anglo Sudamericano Ltdo., en la cuenta corriente de la Sociedad Estañífera Colombia, y el memorandum respectivo los autorizará para firmar la escritura social en la Notaría de don Manuel Gaete Fagalde, calle Huérfanos N.o 1242.

ACCIONES YA SUSCRITAS

Llamamos la atención del público hacia un hecho de importancia muy significativa y que pesa más que cualquier argumento. Nos referimos a que esta Sociedad se lanza al mercado con CIENTO CINCUENTA Y CUATRO MIL ACCIONES YA suscritas, la totalidad de las cuales ha sido tomada por los primitivos dueños de la mina Colombia. Nada de extraño parecería este hecho; pero debemos dejar especial constancia de que estos señores prefirieron la suscrición de acciones a la recepción de dinero efectivo, pues eran optativos ambos procedimientos. Quienes así obran, bien conocerán las futuras proyecciones que divisan én el desarrollo de esta negociación, que se presenta ante la vida de los negocios con halagüeñas expectativas, debido a los elementos de bondad con que se distingue.

CALCULO DE UTILIDADES

Sólo ha podido calcularse, por el momento, la cantidad de mineral a la vista y cubicado que, según los ingenieros informantes, alcanza a un término medio de CUATROCIENTAS MIL TONELADAS, pues las cantidades de mineral que a juicio y opinión de los técnicos, debe contener la Colombia bajo flor de tierra, existencias metálicas que forman el éxito futuro del negocio, serán explotadas una vez que la Sociedad practique los reconocimientos y labores que sean necesarios. En consecuencia, las utilidades que se obtendrán, por ahora, de la Mina, y a corto plazo son las enumeradas en la pág. 12.a del Folleto y que sobradamente constituyen garantía suficiente del capital invertido.

PROGRAMA DE TRABAJO

La Sociedad tiene el siguiente plan de trabajos:

Primero. Se reconocerá la riqueza de la mina, mediante los socavones proyectados y que se indican en el croquis N.o 3 del Folleto, haciéndose simultáneamente las preparaciones, galerías y piques necesarios a fin de dejar preparada la mina y reconocida en toda su extensión, desde la cúspide hasta la base del cerro;

Segundo. Estos mismos trabajos determinarán la capacidad de la futura maquinaria del Ingenio, que desde luego ha sido calculada para beneficiar diez mil quintales de barrilla mensual;

Tercero.— Instalado el Ingenio, se dará comienzo al beneficio de las cuatrocientas mil toneladas de mineral, que constituyen el término medio de la cubicación ya citada, cantidad de mineral suficiente para producir DIEZ MIL QUINTALES MENSUALES DE BARRILLA DURANTE VARIOS AÑOS.

Cuarto. Se hace presente, por último, que, mientras se ejecutan los trabajos de preparación y reconocimientos e instalación del Ingenio y demás depend beneficiará mineral de al kimbaletes, y cuya produ será inferior a trescientos les mensuales.

Quinto. Con la instala maquinarias hidro-eléctr costo de producción de la quedará reducido a su pues el carbón y petróleo rán eliminados como bles.

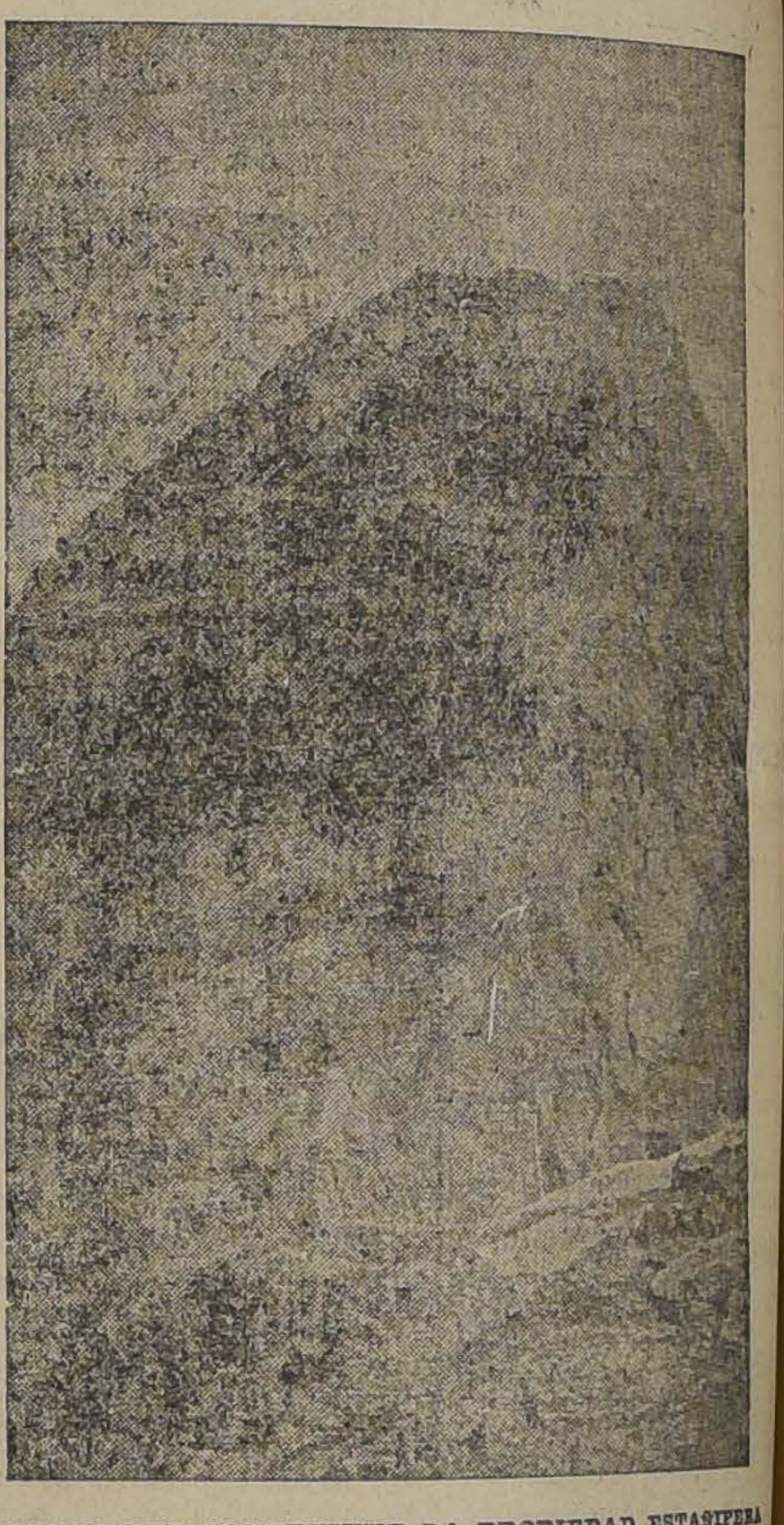

CERRO QUE CONSTITUYE LA PROPIEDAD ESTAÑIFERA COLOMBIA. SU FORMA MONOLITICA, OFRECE EL IDEAL PARA UNA FACIL Y ECONOMICA EXPLOTACION, PERMITIENDO ATACAR SUS 14 VETAS Y DOS DEPOSITOS A LA VISTA, POR TODOS SUS LADOS.

Sexto. La instalación de u dición para producir esta se hará en su debida opor beneficiando exclusivament rrilla de la Colombia.

EL DIRECTO

Originales, an cedentes y folleto en la Oficina pro soria

BANDERA 131

OFICINA 15

ESTAS SIETE VETAS (N.os 4, 5, 6, 7, 8, 9 y 10), CONTIENEN BOLSONADAS DE LLAMPOS CON LEYES DE 60 POR CIENTO Y MAS. EL ANCHO DE ESTAS VETAS VARIA ENTRE 0.20 METROS Y 5 METROS. COMPROBADOS. (VER PAGINAS 24 y 26)

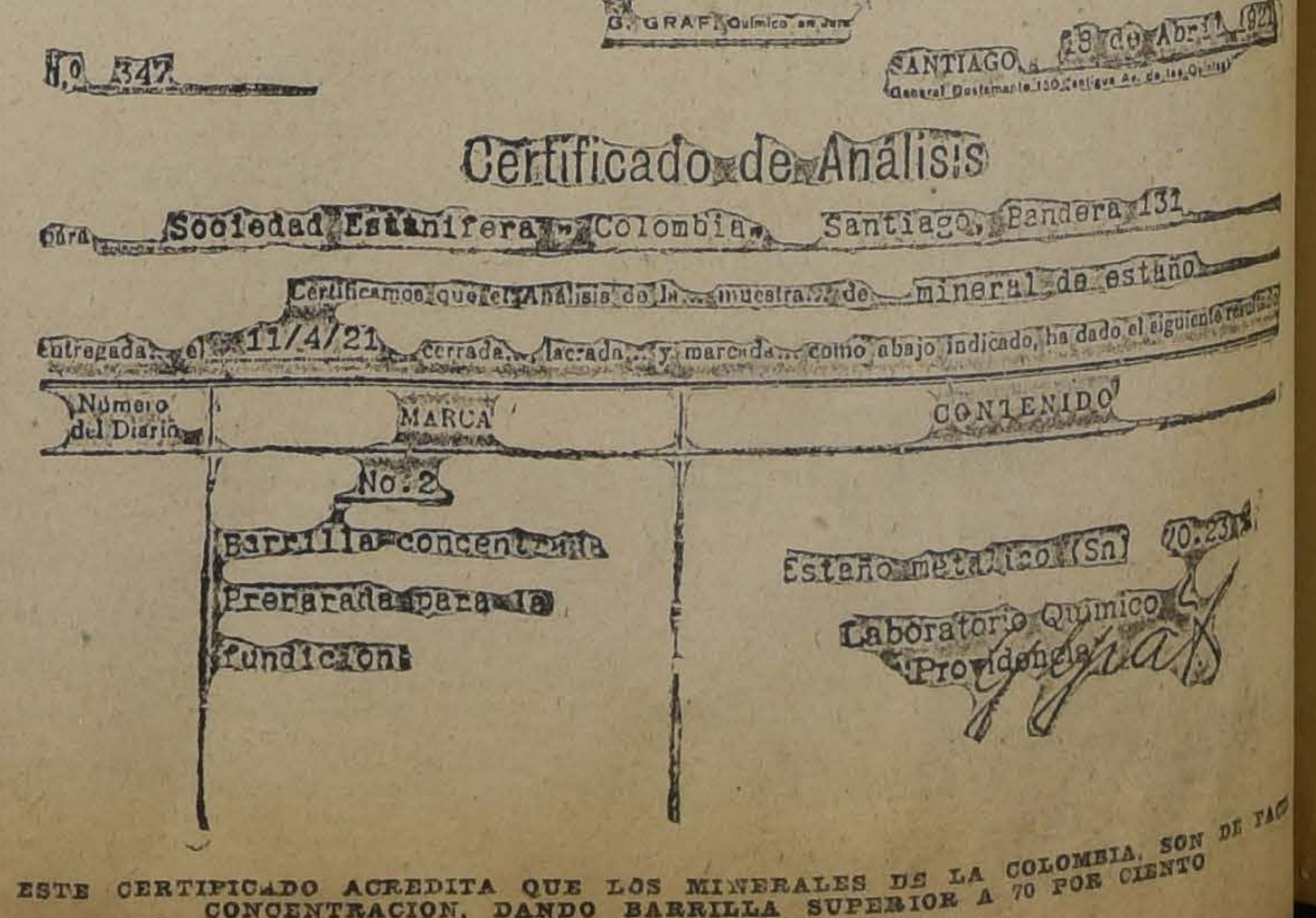

Casilla 3510
Dirección Telegráfica: Metalabor

LABORATORIO QUIMICO PROVIDENCIA
ESPECIALIDAD: ENSAYES DE MINERALES Y METALES
G. GRAF, Químico en Jefe

N.o 347

SANTIAGO, 13 de Abril 1921

Certificado de Análisis

Para Sociedad Estanifera Colombia, Santiago, Bandera 131

Certificamos que el Análisis de la muestra de mineral de estaño
Entregada el 11/4/21 cerrada, lacrada y marcada como abajo indicado, ha dado el siguiente resultado

Número del Diario	MARCA	CONTENIDO
	No. 2 Barrilla concentrada Preparada para la fundición	Estaño metálico (Sn) 70.23%

Laboratorio Químico Providencia
G. Graf

ESTE CERTIFICADO ACREDITA QUE LOS MINERALES DE LA COLOMBIA, SON DE FACIL CONCENTRACION, DANDO BARRILLA SUPERIOR A 70 POR CIENTO

INFORMACIONES DEL EXTERIOR

Servicios de nuestros corresponsales especiales, vías Eastern y All America Cables, Inc., de "The Associated Press", vía All America Cables Inc. y de la Agencia Havas

EL CONSEJO DE LA LIGA DE LAS NACIONES SE REUNIRA EN GINEBRA EL 17 DE JUNIO

EL GOBIERNO FRANCES ENVIA UNA NOTA AL MINISTERIO DE RELACIONES EXTERIORES BRITANICO EXPONIENDOLE LA GRAVEDAD DE LA SITUACION EN LA ALTA SILESIA

Se anuncia la renuncia del Gabinete nacionalista de Angora

FRANCIA HA RECONOCIDO EL GOBIERNO DE BOLIVIA

El Gabinete portugués ha dimitido

LA EMBAJADA CHILENA ES OBJETO DE UNA CALUROSA RECEPCION EN MONTEVIDEO

GRAN BRETAÑA

NOTA DEL GOBIERNO FRANCES

SOBRE LA CUESTION SILESIANA

LONDRES 21. — El Embajador de Francia M. de Saint Aulaire, presentó al Ministerio de Relaciones Exteriores una nota en que se expone la gravedad de la situación en Alta Silesia, debido: a la persistente actitud de las tropas alemanas, las que, según se declara en la citada comunicación están siendo constanmente reforzadas, a las tendencias maximalistas de los obreros y a la dificultad que existe para intervenir entre polacos y alemanes.

En la nota se expresa la necesidad de hacer una representación en conjunto ante Alemania y urgirla para que "ponga en ejecución las medidas que ha anunciado".

LAS DECLARACIONES DE Mr. HARVEY SOBRE LA LIGA DE LAS NACIONES

LONDRES, 21. — El "Daily News", vocero de la Liga de las Naciones, al comentar las declaraciones hechas por el Embajador de los Estados Unidos, Mr. Harvey, dice:

"No hay necesidad de tomar las palabras de Mr. Harvey tan trágicamente."

Agrega el citado diario que la Liga existirá, sin los Estados Unidos, como hasta aquí.

Hace notar el periódico en referencia que el Canadá y virtualmente toda la América latina no desconocen la Sociedad de las Naciones y a excepción de México toman una parte importante en las actividades de la institución:

El diario agrega: "Por tanto tiempo como las naciones que son ahora miembros de la Liga permanezcan siendo leales a ella podemos decir que, esperaremos que los Estados Unidos cambien de opinión."

El "Morning Post" y el "Daily Telegraph" también comenzarán en forma cordial las declaraciones de Mr. Harvey.

DONATIVO DEL PAPA A LA CRUZ ROJA DE IRLANDA

DUNDALK (Irlanda), 21. — El Papa ha escrito al cardenal Logye, primado de Irlanda. En la carta Su Santidad pide a los ingleses e irlandeses que abandonen la violencia. Además propone que la cuestión irlandesa sea sometida para su solución a un cuerpo elegido por todo el pueblo irlandés.

El Pontífice envió al cardenal la suma de 200,000 liras para la Cruz Roja de Irlanda.

CARRERA GANADA POR UN CABALLO DE LORD DERBY

MANCHESTER, 21. — Ayer se corrió en el hipódromo de esta ciudad, la prueba de la milla y media por un premio de 2,240 libras esterlinas. En la carrera participaron 15 caballos y fué ganada por March Along, perteciente a Lord Derby.

LA COMUNICACION ENVIADA POR EL PAPA

AL PRIMADO DE IRLANDA

DUNDALK, 21.—El siguiente es el texto de la comunicación enviada por el Papa al Primado de Irlanda:

"Si bien sentimos profunda ansiedad con respecto de todas las naciones, nos causa especial consternación la situación de Irlanda.

"Ella está sujeta hoy a la indignación de matanzas y devastaciones. No hay duda, seguramente, de que la mitad de las crueles ocurrencias de esa clase debe atribuirse a la reciente guerra, por cuanto ni se ha dado la consideración suficiente a los deseos de las naciones, ni se han cosechado aun los frutos de la paz que los pueblos se habían prometido.

"En la contienda pública que se desarrolla actualmente en vuestra patria, es consejo deliberado de la Santa Sede, consejo constantemente repetido en circunstancias semejantes, de no plegarse a ninguna de las partes en lucha.

"Semejante neutralidad, sin embargo, no significa que debéis absteneros de desear ni aun de orar y rogar a las partes en presencia para que la frenesía de la contienda desaparezca lo más pronto posible y que una paz duradera y sincera unión de los corazones, venga a ocupar el sitio de esta terrible enemistad.

"En verdad, no podemos darnos cuenta de cómo esta lucha puede ser provechosa para algunos de los dos partidos en lucha, cuando los hogares y propiedades han sido devastados sin piedad, las aldeas y granjas incendiadas, cuando ni los lugares ni las personas sagradas son respetadas y cuando la reyerta, por ambas partes, trae como consecuencia la muerte de personas desarmadas y aun más, de mujeres y de niños.

"Consciente de nuestros deberes apostólicos y movidos por la caridad que abarca a todos los individuos, exhortamos a los ingleses, lo mismo que a los irlandeses, a considerar con calma si no ha llegado la hora de abandonar la violencia y tratar, por algún medio, de llegar a un acuerdo mutuo.

"A este respecto, estimamos que sería oportuno poner en vigencia el plan recientemente sugerido por distinguidas personalidades, así como políticos de todos los colores, en el sentido de que la cuestión sea sometida, para su discusión, a alguna corporación elegida por toda la nación irlandesa. Cuando se diera a conocer el resultado de esa conferencia, sus conclusiones influirían sobre ambas partes para que se unieran y llegaran a una conclusión por medio de un consentimiento mutuo, solucionando esta cuestión con un espíritu sincero de paz y reconciliación."

BELGICA

SERVICIO MILITAR OBLIGATORIO

BRUSELAS 21. — El Gobierno envió a las Cámaras un proyecto de ley que establece el servicio militar obligatorio.

FRANCIA

PROYECTO PARA REGAR TERRENOS EN EL AFRICA FRANCESA

PARIS, 21.—En un proyecto de ley presentado a la Cámara por el general Sarrail, se contempla un extenso plan de irrigación en Africa. Este plan permitiría a las colonias francesas el cultivo del algodón con lo que Francia se independizaría de los Estados Unidos que en la actualidad son sus proveedores.

Para la realización del proyecto se requiere la suma de 250 millones de francos para hacer represas en el alto Niger y en el Sudán francés con lo que se regarían 3 millones 750 mil acres. Esto está basado en el esquema desarrollado por la comisión francesa en los dos años recién pasados.

DISTINCIONES CONCEDIDAS A TRES SABIOS

PARIS, 21.—Una comisión francesa encabezada por el ex-Presidente H. Emile Loubet y patrocinada por la Fundación Carnegie, hizo entrega de tres medallas de oro a los doctores Infroit, Leray y Vaillant.

Tanto el doctor Leray como el doctor Infoit, cuyos dedos debieron ser amputados a causa de quemaduras producidas por los rayos X, son víctimas de sus investigaciones relacionadas con esos rayos.

El doctor Vaillant, que es jefe de un alboratorio del rádium, recibió la cantidad de 50 mil francos. Este sabio ha sufrido 10 amputaciones en diez años. Ha perdido sus dedos y una mano y por último el brazo izquierdo, pero nes.

aun prosigue en sus investigaciones.

NUEVA ORGANIZACION QUE SE CREARA EN EL SENO DE LA LIGA DE LAS NACIONES

PARIS, 21.—La comisión independiente designada a fin de que estudiara los trabajos de la Liga de las Naciones ha redactado un informe en que recomienda a la Sociedad que organice una Oficina especial con personal latino americano y cuyo objeto sería el de estrechar las relaciones entre los miembros suramericanos.

La idea en cuestión está fundada en los esfuerzos similares que hace la Oficina Internacional del Trabajo que se forma en Ginebra en la actualidad y que persigue fines similares.

En el informe se sugiere la idea de que la mayoría de los miembros latino-americanos que se emplearían en la Oficina se busquen entre los diplomáticos jóvenes de América Latina.

RECONOCIMIENTO DEL GOBIERNO BOLIVIANO

PARIS, 21. — Un anuncio hecho hoy en la mañana hace saber que el Gobierno de Bolivia ha sido reconocido por el de Francia.

TENTATIVA DEL TENIENTE BOSSOUTROT

Para ganar el Gran Premio del Aero Club

PARIS, 21.— El teniente Bossoutrot, en un biplano, Goliath, ha iniciado a las 8 de la noche de hoy su segunda tentativa para ganar el Gran Premio del Aero-Club de Francia, de cien mil francos, que se otorgará al que realice el vuelo de París a Lille, ida y regreso, París a Pau, ida y regreso y París a Metz, ida y regreso, lo que representa, en total, una distancia de 2,400 kilómetros.

El tiempo se presenta favorable y el piloto espera ganar el premio en veinte horas.

ALEMANIA

INDEMNIZACIONES ACORDADAS A LOS EXPORTADORES

BERLIN 21. — El Gobierno ha decidido indemnizar a los exportadores alemanes con marcos papel y en compensación del impuesto con que la Entente grava las exportaciones.

DEVOLUCION DE MATERIAL ... DE FERROCARRILES

BERLIN 21. — El Gobierno ha dado comienzo a la restitución del material de ferrocarriles tomado a los aliados durante la guerra. La primera partida ha sido entregada a Bélgica y consta de 3,480 carros. Francia ha recibido también 1,605 carros.

PORTUGAL

RENUNCIA DEL GABINETE

LISBOA, 21.—El Gobierno ha renunciado. No hay desórdenes. Durante todo el día de hoy ha habido conferencias políticas para solucionar la crisis ministerial.

POLONIA

MOCION APROBADA POR LA DIETA

VARSOVIA, 21.—La Dieta, antes de poner término al período de sesiones, aprobó una moción relacionada con el asunto de Alta Silesia y en la que se expresa la convicción de que Francia querrá vigilar por el estricto cumplimiento del tratado de Versalles y de plebiscito.

La Dieta interpreta los resultados del plebiscito como que definen la línea exacta de demarcación de los territorios en que la mayoría se ha declarado por Polonia y agrega que las noticias de que esos territorios están de nuevo amenazados de volver a compartir la suerte de Prusia han hecho que el pueblo cargue las armas para mostrar al mundo civilizado que prefiere la muerte a la esclavitud bajo la cual ha sufrido 150 años.

LA SITUACION EN ALTA SILESIA

PARIS, 21.—Según despachos recibidos en el Ministerio de Relaciones Exteriores, la situación económica en Alta Silesia se ha agravado bastante, como resultado de la negativa de los alemanes para restablecer las comunicaciones ferroviarias y la negativa del Reichs Bank para prestar dinero destinado al pago de los mineros.

Como resultado de la angustiosa situación, los estremistas se encuentran empeñados en una campaña intensa.

Los informes detallados recibidos en el Ministerio respecto a los cuerpos de voluntarios alemane sindican que en la actualidad existen cerca de treinta mil individuos en el área del plebiscito. Esa fuerza está dividida en dos grupos comandados por un estado mayor radicado en Silesia alemana.

Según informaciones, a lo largo de toda la frontera de la zona plebiscitaria hay grupos de 100 voluntarios.

SUIZA

NUEVA ADHESION AL PROYECTO DE CORTE INTERNACIONAL DE JUSTICIA

GINEBRA, 21.—El señor Cirilo Dusek, Ministro de Checoeslovaquia firmó el protocolo de la Corte Internacional de Justicia.

Con esta son treinta y cuatro las naciones que adhieren al tribunal creado por la Liga de las Naciones.

SE POSTERGA LA REUNION DEL CONSEJO

DE LA LIGA DE LAS NACIONES

GINEBRA 21. — La próxima reunión del Consejo de la Liga de las Naciones que debía celebrarse el 9 de Junio, ha sido postergada hasta el 17 del mismo mes, debido a que algunos miembros de la institución no pueden asistir a causa de importantes compromisos.

RUSIA

LOS OBREROS DE LOS ASTILLEROS SE ENROLAN

en las filas de los guardias rojos

PARIS, 21.—Bibenko, miembro del Soviet en el Comisariado de Guerra y Marina ha enviado un radio-telegrama desde Moscou, en el que hace saber que es necesario reforzar las tropas del Soviet.

Se declara en la comunicación citada que Kiev, Odessa, Kharkov y Kronstadt se encuentran nuevamente sumisas al Soviet después de haber sido sofocada y dominada la última insurrección.

Se anuncia además que los obreros de los astilleros se han enrolados entre los guardias rojos y que se les aplicará la disciplina militar.

TURQUIA

LA RENUNCIA DEL GABINETE NACIONALISTA

CONSTANTINOPLA, 21.—El Gabinete nacionalista del Gobierno de Angora ha renunciado.

Esta determinación fué adoptada en vista de que la Asamblea se negó a aprobar el presupuesto militar.

Kemal Bajá, uno de los jefes nacionalistas, al comentar esto acontecimiento ha dicho: "Nosotros no somo seuropeos. El orgullo histórico de Turquía es hacer la guerra sin dinero".

AUSTRIA

PROTESTA DE RUMANIA

POR LA PROBABLE UNION DE AUSTRIA A ALEMANIA

VIENA 21. — El Ministro de Rumania ha protestado officialmente ante el Canciller Mayer en contra del plebiscito que debe decidir de la unión a Alemania. La protesta se basa en que con ello se pone en peligro la independencia de Austria, garantizada por un tratado.

Se cree que el Ministro rumano no ha declarado que los Estados vecinos están aún más interesados en esta cuestión que la misma Entente.

Se asegura que si la agitación provocada por la fusión persiste, los resultados serían poco satisfactorios.

Las autoridades francesas han pedido informaciones detalladas sobre el plebiscito proyectado para el 29 de este mes y que debe celebrarse en Salzburg.

SUECIA

TRANSFERENCIA DE TONELAJE MERCANTE A ALEMANIA

ESTOCOLMO, 21. — Debido a la depresión causada por los altos salarios y la falta de demanda de tonelaje, los armadores suecos han comenzado a transferir sus buques, dándoles nacionalidad alemana.

Los permisos concedidos por el Gobierno con tal objeto, alcanzan a 50,000 toneladas. Se espera que se concederán más licencias.

Se expresa la creencia de que la transferencia del tonelaje es sólo nominal, pero los armadores con esto obtienen el cambio de las demasiado bien pagadas tripulaciones suecas por alemanas.

CANADA

CARRERA DE YATES

HALIFAX, 21. — El capitán Mr. Walters, propietario del schooner "Blue Nose", ha aceptado el desafío que le ha hecho Mr. Roy Pidgeon, de Boston, propietario del schooner "May Flower", para efectuar una carrera desde Nueva Escocia hasta un puerto suramericano y desde él hasta el punto de partida.

Se cree que se eligirá un puerto del Brasil para el caso.

Mr. Walter sugiere la idea de que en su carrera de regreso los buques transporten sal destinada a la industria de la pesca en Nueva Escocia.

ESTADOS UNIDOS

EL ENVIO RE FRUTAS DESDE CHILE

WASHINGTON, 21.—Los señores Vicente Valdivia y Nicolás Valdivia, del Departamento de Agricultura de Chile, que han venido a cargo de los envíos de frutas efectuados desde ese país y destinados a Nueva York, visitaron la Oficina de los mercados del Departamento de Agricultura con el fin de estudiar la conservación de las frutas y legumbres, el transporte y almacenaje de ellas.

Los chilenos se muestran muy interesados en el estudio del envío de frutas desde la costa del Pacífico a traves del Canal de Panamá como también en la observación de los materiales que se usan en tales esperimentos.

Los señores Valdivia se trasladarán a Chicago como también a California con el fin de estudiar los métodos que se usan en el país para el transporte de frutas.

VIAJE DE UN PERSONAJE A EUROPA

NUEVA YORK 21. — Mr. David Jayne Hill, mencionado como posible Embajador en Alemania, se ha dirigido a Europa a bordo del "Rotterdam".

Otro de los pasajeros que conduce el citado transatlántico es Mary Garden, la célebre actriz de biógrafo y reputada cantante.

SOLUCION DEL CONFLICTO MARITIMO

WASHINGTON, 21.—Se ha tramitado un acuerdo entre los ingenieros de marina y el Departamento de Navegación. Han intervenido en este arreglo el Secretario del Departamento del Trabajo, Mr. Davis y el Presidente del Departamento de Navegación, Mr. Benson.

No se ha dado a conocer la naturaleza del arreglo en cuestión.

Mr. Benson someterá los acuerdos adoptados a los propietarios de naves.

LA SEPULTACION DE LOS RESTOS DE Mr. WHITE

WASHINGTON, 21.—El entierro del cadáver del presidente de la Corte Suprema, Mr. White, dió lugar a imponentes, si bien sencillas ceremonias.

Las banderas, izadas a media asta en los edificios públicos, y las salvas de las baterías del río Potomac, fueron las únicas manifestaciones externas del pesar nacional.

A los servicios fúnebres asistieron el Presidente y su esposa, los miembros del Gabinete, diplomáticos, miembros del Congreso, delegado del Papa y representantes del Ejército y de la Armada.

EL DUELO POR EL FALLECIMIENTO DE Mr. WHITE

WASHINGTON, 21.—Los rodajes de la administración pública suspendieron anoche su movimiento, permaneciendo inmóviles hasta que los últimos honores fueron tributados a la memoria del Presidente de la Corte Suprema, Mr. White.

El Departamento Ejecutivo, así como las Cortes, Cámara de Representantes y Senado suspendieron sus labores, si bien la Cámara fué convocada inmediatamente después de los funerales, en vista de los asuntos urgentes por despachar.

Se ha ordenado que las banderas sean izadas a media asta durante un mes, en todos los edificios diplomáticos y consulares norteamericanos y las baterías desde las Filipinas a Alemania, y desde Panamá a Alaska, hicieron las salvas de ordenanza.

La familia del extinto ha recibido innumerables mensajes de condolencias.

MR. HARDING SE TRASLADA A NUEVA YORK

WASHINGTON 21. — El Presidente Harding acompañado de su esposa y de varios altos funcionarios partió de esta capital para Nueva York a bordo del yatch "Mayflower". Mr. Harding deberá pronunciar el Lunes en Nueva York dos discursos.

EL PROYECTO DE TARIFAS ADUANERAS PERMANENTE

Moción presentada a la Cámara de Representantes

WASHINGTON, 21.— El Comité de Arbitrios de la Cámara de Representantes ha informado la moción conjunta de la Conferencia mixta según la cual el nuevo proyecto permanente de tarifas aduaneras será puesto en vigencia inmediatamente después de ser presentado si el Comité estima que se presenta una emergencia que requiere esa conducta.

El representante republicano, Mr. Longworth, fué quien presentó la moción, que ha sido sometida inmediatamente a la Cámara de Representantes. Hay indicios de que los demócratas combatirán su aprobación.

Los republicanos, privadamente, han dicho que harán esfuerzos para que se apruebe rápidamente la medida, lo que, probablemente, sucederá en la próxima semana.

El joven presidente del Sub-Comité de Legislación de la Tarifa de Emergencia ha declarado, a pesar de ser republicano, que votará contra la moción y se opondrá a ella en la Cámara.

MEXICO

EL MINISTRO DE CHILE PRESENTA SUS CREDENCIALES

MEXICO, 21. — El Presidente señor Obregón, recibió las credenciales del Ministro de Chile señor Bermúdez, en una audiencia que le concedió ayer Viernes.

ASESINATO DE UN GENERAL

MEXICO, 21. — El general señor Maximiliano Kloss, de nacionalidad austriaca, que durante la Administración del Presidente Carranza fué jefe del Departamento de artillería del Ministerio de la Guerra, fué asesinado a balazos ayer en la tarde en los momentos en que entraba a su casa.

El general Kloss había sido nombrado cónsul general en Berlín, pero fué llamado por el Presidente Obregón en el mes de Febrero pasado, a fin de encomendarle una labor especial en el Departamento de Guerra.

CUBA

PALABRAS DEL NUEVO PRESIDENTE

LA HABANA, 21.—El sello del mensaje leído por el Presidente Zayas inmediatamente después de haberse hecho cargo de la presidencia de la República ayer, es el sentimiento del nacionalismo.

El Presidente habló en el Teatro Nacional, que se encontraba desbordante de concurrencia. En su discurso pidió la cooperación de todos los cubanos a las tareas del Gobierno para mantener "independiente la personalidad de Cuba".

El señor Zayas manifestó la esperanza de que antes de que la República celebre el aniversario nacional en 1922 no quedarán rastros de la amenaza de una intervención extranjera.

PUNTOS TRATADOS EN EL MENSAJE DEL PRESIDENTE

LA HABANA 21. — El Presidente Zayas leyó su primer mensaje hoy en la sesión que celebraron hoy las Cámaras reunidas.

El nuevo Presidente propuso la adopción de medidas severas respecto a las economías que deben efectuarse.

En el mensaje se hace presente la necesidad de aprobar lo más pronto posible las reformas constitucionales entre las que está incluída la forma de elección de Presidente por voto directo.

También pidió el Primer mandatario que se aprueben las leyes necesarias para que el Gobierno pueda ayudar a los Bancos y otras instituciones para que puedan salir del presente caos, y volver a la normalidad.

ECUADOR

GUAYAQUIL 21. — **Próxima llegada de submarinos norte-americanos.** — Se anuncia que mañana Domingo llegarán siete submarinos norteamericanos de la base naval de Cocosolo.

QUITO 21. — **La sublevación de indígenas.** — Continúa con caracteres de gravedad la sublevación de indígenas en Guamote.

BRASIL

RIO DE JANEIRO, 21.— **Una notificación a los Bancos.**— La Inspección de Bancos, recientemente creada, ha notificado a los Bancos de que no podrán comprar ni vender letras de un valor superior a diez mil libras esterlinas, sin autorización de aquella oficina.

PARAGUAY

ASUNCION, 21. — **Ministro en Bolivia.** — Ha sido nombrado Ministro en Bolivia el señor Parravicini. Este nombramiento ha causado magnífica impresión.

ASUNCION, 21.— **El paro obrero.**— El paro obrero cobra paulatinamente incremento, aunque se nota en él falta de organización.

La población está tranquila y se aplaude la actitud petaoinrd se aplaude la prudente actitud de la policía.

LA MUJER IRRITABLE
DE COLOR PALIDO
NERVIOSA
ANEMICA
NECESITA
HORMOTONE
porque normaliza sus períodos y hace de ella una mujer sana y robusta.
EL RESTAURATIVO DE GRAN POTENCIA
CADA TUBO CONTIENE AMPLIOS INFORMES

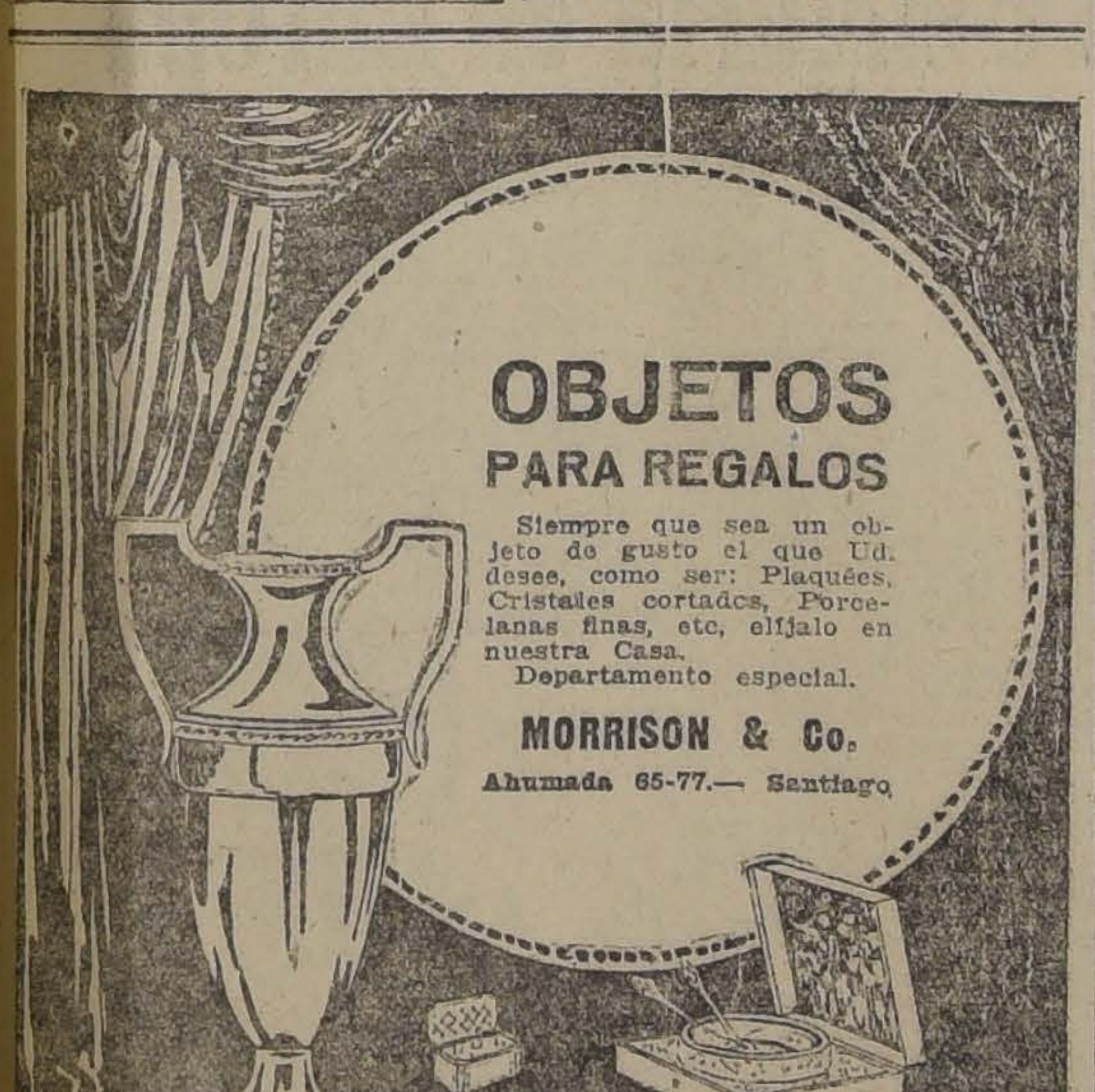

OBJETOS
PARA REGALOS
Siempre que sea un objeto de gusto el que Ud. desee, como ser: Plaquées, Cristales cortados, Porcelanas finas, etc, elíjalo en nuestra Casa.
Departamento especial.
MORRISON & Co.
Ahumada 65-77.— Santiago

AUTOMOVILES PARTICULARES Y CAMIONES COMERCIALES ASEGURA LA COMPAÑIA
"QUEEN"
Contra los siguientes riesgos, a primas bajas:
Reclamo por el público,
Daño del automóvil,
Traslado del automóvil dañado,
Incendio,
Robo,
Gastos de Médico y
Gastos judiciales.
AGENTES:
Duncan, Fox & Co.
BANDERA 529 - 533

COLON
los mejores cigarrillos con tacabo hebra. c
20 cts. PAQUETE

LOTERIA
En la 1.a página de "La Nación" va todos los días el aviso de
E. TURRI

Pathé
OLOPHONE

Fonolas Pathé
con aguja de zafiro de duración eterna. Garantizado su uso por 10 años.
OLOPHONE
Grandes facilidades de pago sin recargo de precios
ENTREGA DEL MUEBLE A LA PRIMERA CUOTA.
el nuevo fonografo a dos brazos de PATHÉ Frères. PARIS
representante exclusivo
SIMON Hnos.
CASILLA 29
Esq. Sto. Domingo y Bandera, SANTIAGO de CHILE

LA EMBAJADA CHILENA EN MONTEVIDEO

LA RECEPCION DE LA EMBAJADA EN MONTEVIDEO

MONTEVIDEO 21. — Las autoridades sanitarias fueron a bordo del crucero "Uruguay" con el objeto de anticipar la libre plática del "Arlanza".

El encuentro se verificó en la madrugada trasbordándose en seguida la Embajada al crucero, el cual enarboló el pabellón chileno con los honores de ordenanza.

A las 9.30 de la mañana el "Uruguay" entró en el puerto, siendo recibido con la aclamación del gentío inmenso apostado en los muelles y en el antepuerto. Un batallón de marina hizo los honores correspondientes.

Al bajar a tierra la Embajada fué recibida por el Canciller señor Buero y por el personal del Ministerio de Relaciones, al mismo tiempo que se dejaba oir el Homno Nacional de Chile y grandes vivas y aplausos.

Acto seguido la comitiva ocupó los carruajes del Gobierno, en el último de los cuales iban el Embajador señor Matte y los señores Buero y Domínguez. Este landeau iba escoltado por un pelotón de blandengues de Artigas y abría la marcha un piquete de la guardia republicana.

Numerosos estudiantes y una gran multitud siguieron a la Embajada durante todo el trayecto; los edificios de las calles que atravesó la comitiva estaban embanderados y desde los balcones se ovacionaba y aplaudía a la Embajada.

Después de una breve visita a la Cancillería, a las 10.25 la Embajada, a los acordes del Himno chileno, se trasladó a la casa de Gobierno y pasó a la presidencia donde fué recibida por el Presidente Brum, acompañado de sus Ministros y altos funcionarios.

El Embajador chileno, señor Matte, hizo entrega al Presidente Brum de una carta autógrafa del señor Alessandri, cambiéndose cordiales discursos, ratificando la estrecha amistad de los dos países.

Depués de una breve conversación los miembros de la Embajada se dirigieron al Parque Hotel, en donde el Gobierno les tenía preparado el alojamiento.

Durante todo el tiempo de la recepción varios aviadores evolucionaron sobre el "Uruguay", la Casa de Gobierno y el Hotel. — (Agencia Americana).

LAS VISITAS OFICIALES

ENTRE LA EMBAJADA Y EL GOBIERNO

MONTEVIDEO 21. — El Presidente Brum al recibir la carta autógrafa del Presidente de Chile de manos del Embajador, señor Matte, pronunció una alocución, en la que dijo:

"El Uruguay y Chile comprendieron y practicaron el ideal americano. Siempre, desde años atrás, en circunstancias difíciles supieron ayudarse como hermanos".

El doctor Brum terminó diciendo que hacía sinceros votos por la prosperidad de Chile y por la felicidad del Presidente señor Alessandri.

La Embajada asistió a la sesión especial de la Asamblea Nacional, donde se le tributó una cordial recepción.

El Presidente Brum y el Ministro de Relaciones Exteriores, devolvieron la visita a la Embajada chilena en la Legación de Chile, donde el señor Matte fué obsequiado con un banquete.

El señor Buero dará esta noche en el Parque Hotel una comida al Embajador, señor Matte.

EL ALMUERZO EN LA LEGACION DE CHILE

MONTEVIDEO 21. — El almuerzo ofrecido en la Legación de Chile a la Embajada estuvo brillante por todo concepto.

Asistieron el Canciller señor Buero, el sub-secretario, señor Sorelegui y los Ministros argentino y brasileño.

El señor Matte y demás miembros de la Embajada manifestaron su reconocimiento por la magnífica recepción que se les tributó y recordaron los innumerables agasajos de que fueron objeto en el Brasil.

La Asamblea representativa resolvió recibir a la Embajada en su recinto.

LA RECEPCION DE LA EMBAJADA EN LA ASAMBLEA GENERAL

MONTEVIDEO 21. — El Presidente Brum visitó al Embajador, señor Matte a las 3 de la tarde.

La Asamblea general recibió en sesión solemne a la Embajada. Pronunciaron elocuentes discursos el presidente del Senado, el Embajador, señor Matte y los diputados señores Bachini y Rivas Vicuña.

El señor Rivas Vicuña obtuvo gran éxito, siendo su discurso muy aplaudido.

En el lunch que se sirvió después de la recepción hablaron los senadores Mendivil y Feliú, en frases cordiales sobre la amistad de los dos pueblos. — (Agencia Americana).

LA RECEPCION EN LA LEGACION DE CHILE

MONTEVIDEO 21. — Esta tarde tuvo lugar una brillante recepción en la Legación de Chile, en honor de la Embajada, a la cual concurrió el Presidente de la República, Ministros de Estado, diplomáticos y lo más distinguido del mundo social.

Los diarios, al dar la bienvenida a la Embajada, exteriorizan su simpatía por el Gobierno del Presidente Alessandri, cuyos méritos, dicen, acentúan la cordialidad de Chile. — (Agencia Americana).

EL BANQUETE Y EL GRAN BAILE

OFRECIDO A LA EMBAJADA POR EL CANCILLER SEÑOR BUERO

MONTEVIDEO 21. — A las 9 de la noche se sirvió en los lujosos comedores del Parque Hotel un banquete brillante de 150 cubiertos que ofrecía el canciller señor Buero al Embajador, señor Matte.

Asistieron a esta manifestación los altos funcionarios del Estado, representantes de todos los poderes públicos, diplomáticos y otras distinguidas personalidades.

En seguida se efectuó un gran baile con asistencia del doctor Brum y de la "élite" de la sociedad de Montevideo, baile que se prolongó hasta este momento en que telegrafiamos. — (Agencia Americana).

RECEPCION EN HONOR DE LOS PERIODISTAS CHILENOS

MONTEVIDEO, 21.—Mañana la prensa de Montevideo ofrecerá una recepción oficial en honor de los periodistas chilenos señores Ernesto Barros, Manuel Bianchi, Arturo Meza y Armando Venegas.

EL CIRCULO DE LA PRENSA NOMBRA UNA COMISION

para recibir a los periodistas chilenos

BUENOS AIRES, 21.—El Círculo de la Prensa ha designado una comisión de cuatro miembros para que reciba a los periodistas que figuran en la Embajada chilena y prepare el programa de agasajos de que serán objeto.

EL SEÑOR MATTE SE TRASLADARA EN EL URUGUAY

DESDE MONTEVIDEO A BUENOS AIRES

BUENOS AIRES, 21.—El Ministro argentino en Montevideo ha comunicado a la Cancillería que el señor Matte agradece el ofrecimiento del crucero "9 de Julio" para trasladarse desde Montevideo a Buenos Aires, pero que no puede aceptarlo en vista de haber aceptado anteriormente el ofrecimiento del Gobierno uruguayo para viajar a bordo del crucero "Uruguay".

El señor Matte llegará a esta capital el Martes en la tarde y será recibido inmediatamente por el Presidente Irigoyen.

PERU

LIMA 21. — **Comentarios de la prensa.** — "El tiempo", lanza en un editorial un llamado al país diciendo que "La Nación" y "El Mercurio" de Santiago manifiestan con su actitud que se intenta repetir la expedición de Blanco Encalada y de Bulnes.

ARGENTINA

BUENOS AIRES 21. —**La exportación de trigo.** — En el transcurso de la semana que terminó el Jueves, se exportaron 58,965 toneladas de trigo, de las cuales 37,882 se exportaron a Inglaterra.

La huelga de obreros portuarios. —Un decreto del Ministerio de Hacienda dispone que el Lunes la aduana permitirá el acceso al puerto a todos los trabajadores que se hallan en condiciones de efectuar servicio. El decreto se funda en el fracaso de las gestiones para la solución conciliatoria entre la Asociación de Trabajo y los obreros.

Por otra parte, los gremios portuarios, tratando la cuestión del páro afirmaron en la Asamblea su voluntad de reanudar el trabajo.

El Ministro de Hacienda manifestó a los obreros que se abrirá en la aduana un registro en el que se anotarán libremente todos los obreros.

El cierre de la cordillera. —Los diarios refiriéndose al cierre de la cordillera piden a la cancillería arbitre los medios para que no se interrumpan jamás las comunicaciones entre los dos países hermanos.

Gobernador de Buenos Aires. — El señor Monteverde, vice-gobernador de la Plata, ha sido designado gobernador de la provincia de Buenos Aires, en reemplazo del señor Crotto que renunció.

El señor Monteverde manifestó en una entrevista que resolverá rápidamente la situación financiera de la provincia.

INFORMACIONES DEL INTERIOR

TACNA

(De nuestro corresponsal por telégrafo)

ARICA. — **Designación de funcionarios.** — El diario local "El Ferrocarril", aplaude las designaciones de los señores Juan Manuel Valle, para Alcalde y Renato Valdés como Gobernador de Arica.

Agrega que rompiendo la parquedad que ha caracterizado las publicaciones de este diario en materia de elogios, no puede menos que tributar un entusiasta aplauso al Gobierno por tales designaciones que tienden a elevar el progreso del departamento.

Consejo Comunal de Salubridad.— La Municipalidad, en su sesión última, acordó organizar a la brevedad la Oficina del Consejo Comunal de Salubridad, de acuerdo con las disposiciones del Código Sanitario.

El Embajador norteamericano. — Ha regresado de Bolivia el Embajador norteamericano en Santiago, Mr. Shea, quien permanecerá en Arica durante tres o cuatro días, para proseguir viaje a los Estados Unidos.

El distinguido diplomático ha sido objeto de cariñosas y sinceras manifestaciones, tanto de parte de las autoridades locales como de la sociedad.

El Ministro norteamericano en Bolivia. — Se encuentra en ésta, el Ministro de los Estados Unidos en Bolivia.

La conmemoración del 21 de Mayo. —Con inusitado entusiasmo se han desarrollado las fiestas en conmemoración del 21 de Mayo.

Desde las primeras horas de la mañana se notaba en las calles y paseos públicos un crecido número de personas que se dirigían a los puntos donde se efectuaba algún acto público. Uno de los números más interesantes fué, sin duda alguna, el paseo campestre, organizado por la Sociedad de Instrucción Popular, al cual concurrieron más o menos, unos mil niños.

VALPARAISO

Las fiestas del 21 de Mayo. — Con gran solemnidad se llevaron a efecto ayer las fiestas en conmemoración del aniversario del Combate Naval de Iquique.

Desde las primeras horas de la mañana las calles se vieron muy concurridas por el público y poco más tarde todos se dirigían a la Plaza Sotomayor, donde debería llevarse a efecto la fiesta oficial.

Terminada la misa de campaña, el sobreviviente de la "Covadonga", don José R. Andaur, leyó una patriótica reseña del combate de que fué uno de los actores siendo interrumpido varias veces por los aplausos de la inmensa multitud que se había reunido en la plaza, llenándola totalmente.

Al final de su discurso, el señor Andaur depositó una corona en la tumba del cirujano de la "Covadonga" don Pedro Regalado Videla, caído en el combate de Punta Gruesa, cumpliendo con su deber.

La Sociedad de Veteranos del 79 depositó en seguida una corona de flores en homenaje a los héroes caídos, después de cuya ceremonia desfiló ante las autoridades.

Terminadas estas ceremonias, comenzó el desfile militar ante el Intendente y Comandante General de Armas que lo presenciaron desde la Intendencia. Formaron en el desfile las escuelas Naval y de Maquinistas de la Armada, los regimientos Artillería de Costa, Maipo y Coraceros.

Después del desfile, el Intendente invitó a los sobrevivientes de la "Esmeralda" y "Covadonga", que se encontraban en este puerto, a un almuerzo que se sirvió en su honor, al cual también asistieron las autoridades civiles navales y militares y representantes de la prensa.

En la Plaza Victoria. — La nota simpática de las fiestas fué, sin duda, el programa de festejos populares y gratuitos llevados a efecto en la Plaza de la Victoria, frente a la Biblioteca Pública, organizado por la Municipalidad, el que atrajo millares de personas que pasaron una tarde espléndida con los números cómicos de que constaba el programa.

Los boy-scouts. — Tuvieron participación brillante en la celebración de las fiestas, depositando una corona en el monumento Prat y desfilando todas las brigadas. En el Teatro Colón se dictó una conferencia por un director. Se depositó también una corona en la tumba del vicealmirante Uribe, actor en el combate naval de Iquique y ex-director de los boy-scouts.

Vuelos. — Cuando se estaba oficiando la misa de campaña, un hidroavión del tipo Avro piloteado por el coronel británico Mr. Travers, y llevando como pasajero al ingeniero segundo don Aristóteles Espinosa, efectuaba arriesgados vuelos sobre el monumento, arrojando flores sobre la tumba de los héroes. La multitud entusiasmada lanzaba vítores en honor de los intrépidos aviadores.

Premios a la Policía. — El Intendente de la Provincia hizo entrega, en el mismo monumento, de los premios consistentes en medallas de oro por veinte años de servicios a los siguientes jefes y oficiales de Policía:

Inspectores señores Manuel J. Alvarez, Roberto Olivos y Enrique Liebbe.

Segundo jefe de la Sección de Seguridad don Héctor Ramírez, y ayudante, don Braulio Lira.

Agentes primeros señores Eulogio Poulin y Augusto Daus; agentes terceros señores Raimundo Fábrea y Alercio Cabello.

Guardianes primeros Luis Rivera Muñoz, Orlando Solar Meneses, Pedro D. Toro González, Aquiles Dell Aquila Osses, Nicolás González Díaz, Pedro P. Ferrada Alvarado Juan Núñez González, Teófilo Romero Jofré, Domingo Saavedra Contreras, Roberto L. Correa Olivares, Policarpo Valenzuela Tapia y ex-guardianes Lorenzo Anabalón Figueroa y Eugenio Cuevas B.

Guardianes segundos Vitalicio Morales y José M. Silva.

Guardianes terceros José Ramírez Ramírez, José S. Acevedo, Desiderio Torres Muñoz, Cardemio Leyton Bastías, Pedro Salinas Salinas, Julio Pizarro, Gregorio Valenzuela y Tobías del C. Flores M.

En el Club Naval. — En los salones del Club Naval se llevó a efecto en las últimas horas de la tarde de ayer, una recepción en honor de los sobrevivientes del Combate Naval de Iquique, a la cual concurrieron numerosos socios.

VALDIVIA

(De nuestro corresponsal, por telégrafo)

VALDIVIA 21. — **Grande incendio.** — Se incendió la fábrica de cocinas del señor Osvaldo Signer. Los seguros comprometidos alcanzan a doscientos sesenta y siete mil pesos.

Ministro en visita. — La Corte nombró al Ministro señor Pinto en visita extraordinaria a Castro y Quinchao.

BOX

EL MATCH DE ANOCHE

Triunfo de Carlos Pérez al 8.o round

Con una regular concurrencia se realizó anoche la velada pugilística que tenía como base el encuentro a 10 vueltas, concertado entre Carlos Pérez y Juan Pino.

Se inició el programa con un match a 6 vueltas entre Germán Cruz y Luis Thompson, venciendo este último al tercer round por retiro de su adversario.

El match a 8 vueltas entre Víctor Contreras y José Portella, resultó falto de interés, y por lo tanto no logró entusiasmar al público. El match fué fallado por el árbitro señor de la Cruz, en empate.

Desarrollados los encuentros preliminares, subieron al ring Carlos Pérez (61 kilos) y Juan Pino (59 kilos). Arbitrado por don Federico Helffmann, se inició el encuentro.

El primer round favoreció a Pérez, quien atacó con éxito, especialmente en el cuerpo a cuerpo.

En el segundo round sobresalió Pino, deteniendo el ataque de Pérez, contestando con éxito.

La tercera vuelta fué poco movida y no hubo ataque digno de anotarse.

El cuarto round favoreció a Pino, quien sobresalió con sus golpes en cuerpo a cuerpo, que hicieron a Pérez recurrir a la defensiva.

El quinto, sexto y sétimo rounds, carecieron de interés y los contendores se limitaron a cambiar uno que otro golpe.

La octava vuelta fué más movida que las anteriores. Pino, al esquivar un golpe de Pérez, se dió un cabezaso que le originó una profunda herida en el ojo derecho, que le impidió seguir combatiendo, proclamándose vencedor a Pérez.

No terminaremos sin dejar de protestar una vez más de la poquísima cultura que guarda el público en estos espectáculos.

LOS PRELIMINARES DE LA CARRERA BOXERIL DE LA MAYORIA DE LOS CAMPEONES MUNDIALES

Un trabajo rudo en los primeros años, ha hecho de Corbett, Fitzsimmons, Sullirán, Johnson, Dempsey y Carpentier, estrellas de los rings

(Por Enric. Page G.)

Pocos son los hombres que hayan trabajado más duramente que Jack Dempsey en su juventud.

El batalló durante muchos años de minero y otras labores bastante pesadas antes que lograra obtener su colosal físico, que lo ha hecho el campeón mundial de peso pesado.

Jamás un hombre adquiere perfección y fama aprendiendo el box en un salón. Son los muchachos que han tenido que luchar en las más pesadas labores, los que siempre obtienen el triunfo.

Tómese por ejemplo todos los campeones de peso pesado, desde los días de John S. Sullivan, todos tuvieron un áspero camino que atravesar para llegar al triunfo.

El mismo Sullivan, trabajó de gásfiter mucho tiempo antes de subir al ring y cuando no tenía trabajo, en su taller salía a jugar Baseball, lo que grandemente le ayudó a obtener su fenomenal físico.

Cómo surgió Corbett

A pesar de que Jim Corbett era chupe en un Banco, dedicaba todas sus horas desocupadas a la gimnasia y el box.

Posiblemente, si hubiera sido herrero u otro oficio más pesado, habría sido más resistente y fuerte, pues la gimnasia sola jamás ha hecho un verdadero boxeador.

El viejo Bob Fitzsimmons, decía siempre que él había trabajado durante muchos años de herrero y era éste el secreto de sus terribles rectos con ambos brazos. Fitzsmmons nunca creyó que el mejor training era la gimnasia, y durante su entrenamiento dedicaba gran parte de su tiempo golpeando con el combo sobre el yunque.

Fué la pesada labor en una fábrica de calderos que hizo a Jim Jefferies el poderoso y gigante campeón.

En su juventud Jim ganó casi todos los machts, dejando a su adversario golpeado en su inquebrantable físico hasta cansarlos.

Carpentier

Jorge Carpentier no aparenta ser muy fuerte ni sufrido; pero tiene el golpe de un hombre de esas cualidades.

El también trabajó duramente por muchos años como minero, antes de ser boxeador y es más fuerte de lo que aparenta con su elegante vestimenta.

Jack Johnson trabajó de cargador en Galveston-Texas, donde cargaba en sus brazos los pesados fierros.

LA FIESTA BOXERIL DE ESTA NOCHE EN EL CIRCO VERY STRONG. — Alejandro Blavi y Manuel Carvajal se medirán en ocho rounds. — Hoy, a las 9 y cuarto P. M., en el local del Circo Very Strong de la calle San Diego, entre Copiapó y Coquimbo, se efectuarán las peleas organizadas por el Centro Deportivo Ursus.

El programa de esta noche se ceñirá al siguiente orden:

Primera parte:
Trabajos de circo.
Segunda partee:
1 Pelea a 4 rounds con decisión entre Alfredo Molina y Osvaldo Allende.
2. Pelea a 3 rounds con decisión entre Carlos Santander y Adolfo Silva.
3. Pelea a 4 rounds con decisión entre Zenón Hidalgo y Guillermo Tompson.
4. Pelea a 5 rounds con decisión entre Oscar Vergara y Germán Correa.
5. Encuentro de fondo a 8 rounds, entre el campeón del Centro Ursus Alejandro Blavi y el campeón de Rancagua, Manuel Carvajal.

Réferee señor Humberto Guiaverini.

FIESTA PUGILISTICA EN HONOR DE JORQUERA. — El día primero del próximo mes en el Teatro Politeama, se llevará a efecto una fiesta boxeril en honor del campeón Juan Jorquera.

Habrán interesantes números de box y biógrafo. Se pasará la película del match Sánchez - Jorquera.

Froilán Rojas y Agusto Mery harán un match a cinco rounds.

CAUPOLICAN BOXING CLUB. — Hoy a las 2 y media P. M. el Caupolicán Boxing Club una matinée boxeril a beneficio de sus fondos para el mejoramiento del gimnasio, en su local Juan Vivuña 1562. El programa es el siguiente:

1. Pelea con decisión a 4 rounds, entre el señor Francisco Zúñiga y Víctor Retamales.
2. Academia a 4 rounds entre los señores Carlos Plaza y Manuel Campos.
3. Pelea con decisión a 5 rounds entre los infantiles señores Luis H. Jiménez y Rigoberto H. Escala.
4. Pelea con decisión a 5 rounds entre los señores Oscar Celda, 68 kilos y Oscar Maturana.
5. Pelea con decisión a 6 rounds entre los señores Juan Robles, 58 kilos y Roberto Cornejo.
6. Gran Pelea de fondo a 5 rounds entre los señores Julio Silva y Segundo Zúñiga.

CAMPEONATO DE BOX ORGANIZADO POR EL CENTRO B. TALLMAN, EN LA CATEGORIA PESO MOSCA HASTA 51 KILOS. — El Centro Tallman que ya ha realizado en dos años seguidos, los interesantes campeonatos infantiles por los escudos Severino Larios y Centro Tallman, ha recibido de parte de sus directores honorarios don Luis 2.o Charme y don Octavio Alvarez Salamanca, secretarios de la Federación de Box, un valiosísimo escudo de plata, a fin de que en el presente año sea disputado entre los socios de los centros de box de la capital, en el peso mosca.

La institución, quiere darle la mayor seriedad posible a este campeonato, por lo que invita de un modo especial a las instituciones, a una reunión que se efectuará el Martes 24 del presente, a las 9 P. M., en el local social.

CENTRO B. TALLMAN. — El Jueves 26 del presente mes, se llevará a efecto en nuestro local social, San Francisco 685, una hermosa y significativa fiesta boxeril, en honor de los nuevos directores honorarios señores Luis 2.o Charme y Octavio Alvarez S., secretarios de la Federación de Box de Chile.

Para esa noche, habrán 8 interesantes pelea con decisión entre los campeones del Centro Tallman.

Los peleadores que deseen actuar en esa fiesta y aun no lo hayan hecho, pueden verse con el señor Moreno, de 8 a 10 P. M.

CENTRO SPORTIVO GREGORIO SANTA CRUZ. — Cítase a junta general extraordinaria para hoy a las 10 A. M., en Rosas 3052 por haber asuntos de mucha importancia que tratar. Se sesionará con el número de socios que asista.

CENTRO DEPORTIVO PABLO MUÑOZ BOXING CLUB. — Este Centro hace presente al señor Marcos Gómez del Centro Salvador Fuenzalida Boxing Club que Justino Pezoa de este Centro no está en la categoría de 54 kilos, sólo pesa 48 kilos; en cambio le acepta Angel Mendoza, aficionado de este Centro de 55 kilos en las condiciones que desee.

Contestación por la prensa. Bases: Martínez de Rozas 2408, de 8 a 10 P. M.

EDDIE POLO BOXING CLUB. — Las academias que este Centro ofrece semanalmente han sido suspendidas hasta el Viernes 27 del presente.

Para hoy se cita a reunión general, se ruega la puntual asistencia por haber asuntos de mucha importancia que tratar. Hora 2 P. M.

ATLETICO BOXING CLUB JAMES PERRY. — Hoy, a las 9 de la mañana, en su gimnasio, San Pablo 1501, tendrá lugar una importante sesión a la que se ruega la mayor asistencia de socios, por tener que tratar asuntos de vital importancia para la buena marcha de la institución.

EL MINISTRO DE INDUSTRIA

Visita las obras públicas de Colina

Anteayer el Ministro de Industria y Obras Públicas, acompañado del Intendente de la provincia y del Inspector de Hidráulica practicó una visita a los caminos que se están construyendo en el pueblo de Colina. El señor Ministro pudo imponerse detalladamente de la forma en que se están efectuando estas obras y del notable adelanto en que se encuentran.

Llamó especialmente su atención la forma tan acabada en que ha quedado la parte terminada de los caminos, pudiéndose decir que es perfecta. Por tal motivo, el señor Ministro felicitó a las personas que tienen a cargo la dirección de los trabajos.

En seguida la comitiva pasó a visitar los terrenos donde se construirá la defensa del pueblo de Colina contra las creces del río de este mismo nombre.

VIDA ESTUDIANTIL

El nuevo Presidente de la Federación de Estudiantes

ANOCHE TRIUNFA DON DANIEL SCHWERTZER POR 33 VOTOS CONTRA 28

El señor Schwertzer habla a "La Nación"

Como estaba anunciado, anoche se reunió en su local de la calle Agustinas, el Directorio de la Federación de Estudiantes de Chile, con el objeto de designar la persona que ha de dirigir dicha institución durante el período Mayo 1921-Mayo 1922.

A esta reunión, que había despertado mucho interés en los círculos estudiantiles, asistió un gran número de estudiantes universitarios, al extremo de que el local del Club se hizo estrecho para contenerlos.

Como se sabe, dos corrientes, bien diseñadas se disputaban el triunfo. La una, propiciaba la candidatura a la presidencia de la Federación de don Daniel Schwertzer, y la otra apoyaba al señor Rudecindo Ortega.

Después de un debate bastante acalorado, en que terciaron ambos candidatos, e hicieron uso de la palabra don Santiago Labarca y don Pedro León Loyola, este último dando algunos consejos a los estudiantes, se procedió a la elección de Presidente, la que dió el triunfo a don Daniel Schwertzer, que obtuvo 33 votos contra 28 que alcanzó su contendor don Rudecindo Ortega. Fué proclamado, en consecuencia, Presidente de la Federación de Estudiantes de Chile, durante el período Mayo de 1921-Mayo 1922, don Daniel Schwertzer.

LA PERSONALIDAD DEL CANDIDATO TRIUNFANTE

El nuevo presidente de la Federación de Estudiantes recibió hace poco su título de abogado, ha-

SEÑOR DANIEL SCHEWEITZER, NUEVO PRESIDENTE DE LA FEDERACION DE ESTUDIANTES

biendo sido un distinguido alumno de la Escuela de Derecho. Se ha mezclado desde hace tiempo en las actividades estudiantiles, distinguiéndose siempre por su entu mo y su inteligencia.

En la defensa de los estudia procesados por subversivos, dado a conocer como un abo de gran porvenir.

ENTREVISTA CON EL NU PRESIDENTE

Venciendo los obstáculos nos oponían centenares de diantes que acudían a feli conseguimos anoche llegar él, momentos después de clamación, y le pedimos, bozara, siquiera fuese a rasgos su programa de traba

—Mi programa—nos decl señor Schweitzer—puede se en lo siguiente: me por cumplir al pie de la en todas sus partes acuerdos aprobados en la ción estudiantil.

—Como ustedes sab agregó—en esos acuerdos cerrados todos, absolutam dos los problemas que a la Federación de Est en el momento actual. tión social, luchar contra tema de inmoralidad, he sumidos, los puntos princip mi programa.

Ibamos a interrogarle otros puntos, cuando una cha de estudiantes, que ban a hablar, interrump conversación.

EL LICEO NOCTURNO DE NIÑAS FEDERICO HANSSEN

Con una de sus colaboradoras, la señorita Laura Pincheira Oyarzún

El Liceo nocturno "Federico Hansen"

De todos es conocida la labor cultural que desarrollan los estudiantes universitarios por medio de la Universidad Popular Lastarria y del Liceo Nocturno "Federico Hansen", que funcionan en tan buenas condiciones de organización y disciplina.

Una de las notas simpáticas que hemos tenido lugar a presenciar en das por los estudiantes universitaestas obras de altruismo desarrollarios,—y que ha pasado casi siempre inadvertida,—es la cooperación entusiasta y decidida que prestan las jóvenes estudiantes universitarias a esta importante y benéfica obra cultural, digna del mayor estímulo. Como fruto de esta generosa cooperación, tenemos el Liceo Nocturnó de Niñas "Federico Hansen", mantenido y dirigido por las alumnas del Instituto Pedagógico.

Una de las más entusiastas colaboradoras de este Liceo Nocturno de Niñas es la señorita Laura Pincheira Oyarzún, Sub-Directora de dicho establecimiento educacional.

Tuvimos ocasión de conversar breves momentos con la señorita Pincheira, quien, con un optimismo envidiable, nos habló de las labores que desempeñan sus compañeras de estudio en favor del Liceo Nocturno.

—Según las ideas actuales—nos manifestó la señorita Pincheira—que reconocen a la mujer iguales aptitudes y derechos, es justo y lógico que nosotras luchemos dentro de las colectividades estudiantiles, porque se abra camino, y se convierta pronto, este sano principio, en una bella y completa realidad. Por lo demás, nuestra tarea se simplifica mucho con el hecho que los estudiantes, desde hace algún tiempo, han re-

SEÑORITA LAURA PINCHEIRA OYARZUN

conocido para el efecto de sus asociaciones, la facultad indiscutible, que, a nuestro juicio tenemos, de formar parte de ellas.

En contestación a una pregunta nuestra, sobre las impresiones de su vida estudiantil, nos dijo, que la consideraba la época más feliz de su vida. Nos habló del afecto que guarda para el Pedagógico, donde ha logrado obtener los tos que han de servirle en gle for life', como dicen ses...

Refiriéndose a sus comp señorita Pincheira, tuvo bras de encomio, por siempre respetuosa para jer y por el reconocimi guardan de sus verdade chos.

Centro de Estudiantes de Co — La comida de anoch

Anoche se llevó a efecto mida, con que los estudia Coquimbo celebraban la ción de sus labores estu

Fué ésta una manifestac timidad y de fraternal cam en la que cada uno de los tes hizo derroche de alegría entusiasmo.

Ofreció la manifestación sidente del Centro señor G en palabras llenas de sinceri

A continuación pronunciaro cuentes brindis, e los que mularon votos de profundo por el Liceo de La Serena, profesores y en especial actual Rector, señor Eliseo Villalón, los señores María, de, Callejas Sagües, Vega, y otros. La manifestación en medio del mayor regocij jando en el ánimo de todos grata impresión.

Centro de Estudiantes de Aconcagua

Se cita al directorio de este tro para hoy Domingo a las M. en Moneda 1118, 3.er piso. ga asistir por haber asuntos tes que tratar.

La comisión receptora de gios funcionará hoy de 2 y a 4 y media en el local antes cado.

Centro de Bío-Bío

Cítase a los miembros de Centro para el Martes 24, a P. M., en el local de "El M río".

LA CONSAGRACION
DEL
"Específico Benguria en Europa"

ESPOSIZIONI RIUNITE DEL LAVORO
EMANCIPAZIONE DELLE INDUSTRIE E DEL LAVORO MILANO
INVENZIONI MODERNE — RECLAMES
DIPLOMA
GRAN PREMIO MEDAGLIA ORO

Conocidos son los éxitos obtenidos con el "ESPECIFICO BENGURIA", para el Tratamiento de la Calvicie, Caspa, etc., y la curación radical de las canas sin el uso de tinturas, para que queramos reproducirlos, pero no puede pasar desapercibido el gran triunfo obtenido en el presente año en la EXPOSICION UNIVERSAL DE MILAN, en cuyo torneo ha sido premiado con la más alta distinción concedida a las preparaciones medicinales, que es

EL GRAN PREMIO Y MEDALLA DE ORO

Al reproducir los facsímiles del Diploma y el Gran Premio y la medalla de Oro, cuyo diploma lleva las legalizaciones de los Ministros y Consulados de Italia, Bolivia, República Argentina y los Cónsules chilenos en Italia, Argentina, así como del Ministerio de Relaciones Exteriores de Chile, queda ampliamente confirmado que el

"ESPECIFICO BENGURIA"

va conquistando a pasos gigantescos gran fama mundial, y esto queda demostrado por el éxito que día a día va adquiriendo tan merecidamente su inventor, el Dr. Rafael Benguria B.

Para pedidos, consultas, etc., atiende el Dr. Benguria en su Consultorio de la calle

MONEDA N.o 875, DE 10 A 12 Y DE 1 A 6
CASILLA 2426 :-: TELEFONO INGLES 882 :-: SANTIAGO

Se hace remisiones por encomiendas a cualquier parte de la República.

AGENCIAS PARA LA VENTA:
EN VALPARAISO: VILLALON & CO., ESMERALDA 200
EN CONCEPCION Y TEMUCO: CASA HAROSTEGUY, HNOS. Y CIA.

SPLENDID
HOY

MATINEE, A LAS 3.15 P. M.
El sensacional drama de aventuras
El Valle de la Duda
HAROLD LLOYD, hará reír furiosamente.

Especial de Gran moda, a las 6.30 P. M. y Nocturna, a las 9.30 P. M.
Lindísimo estreno. "American-Pathé". El delicado y poético idilio de amor.

LA GAVIOTA

obra de absoluta moralidad, gran lujo y exquisito arte, creación suprema de la encantadora **LUISA HUFF.**

Si a usted le domina su esposa, vea mañana Lunes,
"DONDE MANDA CAPITAN..."
y aprenderá la manera de ser el "Dueño de su hogar".

SPLENDID
Miércoles
POLITEAMA
Jueves

Estreno del primero y grandioso super-serial ALEMAN, según la novela de
Karl Figdor

LA DUEÑA DEL MUNDO

por la encantadora e inolvidable protagonista de "Veritas Vincit", **MIAMAY**, lo más grande de la vida; en grandiosidad supera a "Intolerancia", en belleza y arte a "Corazones del Mundo" y en interés y emoción a "La Casa del Odio". El Concesionario exclusivo para toda la América del Su, de las producciones de la UFA, Berlín. **MAX GLUCKSMANN.**

TEATROS - MUSICA - CINES

Teatro Santiago

Con muy buena concurrencia en sus tres funciones actuó ayer la Compañía Chilena Báguena Bürhle.

En la matinee de hoy se representa uno de los vaudevil con situaciones cómicas más originales, traducidas al castellano. Se titula: "Teléfono para tumbas", en el cual Bührle interpreta un cadáver que resucita, teniendo ocasión para demostrar sus facultades cómicas. Las señoras Planas, Puelma, Martínez, Alarcón y los señores Báguena, Macías, Martínez y Sigol realzan sus respectivos tipos.

En vermouth se representa el celebrado sainete "Sólo el amor es fecundo", letra y música del señor Julio Argain.

En la noche va el famoso vaudeville: "Le prohibo que bese a mi mujer", obra que en sus representaciones ha alcanzado un gran éxito cómico.

La "Cenicienta" en el Comedia

En las tres funciones de ayer se puso nuevamente en escena esta pieza de magia y el numerosísimo público que a ellas concurrió hizo a los intérpretes entusiastas manifestaciones de aplausos, especialmente a Concepción Olona, Renato Carreras y Soto, y a las señoritas García, Escribano y Santés.

Entre los quince cuadros de que consta "La Cenicienta", debemos elogiar los titulados: "El país de la ilusión", "Las preciosas ridículas", "Las monadas de unos monos", "Los sueños de Cenicienta", "La fiesta en Palacio", "Los enanos misteriosos" y "La apoteósis". La pequeña bailarina señorita Ivanoff tiene a su cargo un número que interpreta con simpatía, por lo que el público la aplaude entusiastamente.

"La Cenicienta" se pondrá en escena en la matinee, en la vermouth y en la función nocturna de hoy.

La orquesta que dirige el maestro Torrens y que interpreta los bonitos números musicales de la obra, ejecutará en los intermedios un seleccionado programa musical.

Unión Central

El programa de hoy anuncia tres funciones.

En la matinee el aplaudido vaudeville, creación de Lille y la Peña, "El 30 de Infantería", pieza que es un excelente programa para una función a la cual acuden, en preferencia, los niños.

La vermouth se hace con la alta comedia "Las aguas muertas", la joya del teatro nacional, elegante e intensa obra que constituye la expresión más elocuente del talento de Víctor Domingo Silva, su autor. En esta comedia tiene un trabajo que llama la atención la primera actriz María Padín. Se destaca también el galán Alejandro Flores, a quien se aplaude bastante debido a su acción tan eficaz y artística.

En la noche se hace un estreno: se presenta la comedia en tres actos del festivo autor Ricardo Hickens: "La novia de Floripondio".

—La Compañía prepara varias novedades, una de ellas la gran velada de gala que se efectuará el día del aniversario argentino, el 25 de Mayo. A esta función asistirá la representación diplomática de este país y también la de los demás países suramericanos.

Para ese día se dará a conocer un programa extraordinario.

Beneficio de las Carbonell

Mañana en la noche se efectuará en el Brasil la función a beneficio y despedida de las hermanas Carbonell. Se ha confeccionado un programa altamente atrayente, en el cual tomarán parte la Mayorkoff, el ventrílocuo, Henry II y otros valiosos elementos artísticos. Las Carbonell estrenarán bailes españoles.

"Este mundo es un fandango"

El Miércoles se estrenará el juguete cómico lírico, original del aplaudido autor Carlos Cariola y música de Emilio Ortiz de Zárate, titulado: "Este mundo es un fandango".

Acerca de esta obra tenemos muy buenas referencias.

MUSICA

Claudio Arrau

Ayer por la tarde, conforme se había anunciado, se efectuó en el Teatro Municipal el quinto recital de piano del aplaudido virtuoso Claudio Arrau.

Un público desbordante aplaudió en esta ocasión, como en todas las anteriores, las excelentes versiones que de las obras inclusas en su programa, sabe ofrecer el artista que nos ocupa.

No es del caso ahora entrar en mayores consideraciones. Nuestra opinión ha sido ya manifestada en más de una ocasión con respecto a este distinguido virtuoso del piano. El público, por otra parte, bien sabe ya qué concepto formarse al oír el nombre de Claudio Arrau. Sólo podríamos agregar, pues, que la audición de ayer fué un nuevo triunfo a los ya conquistados y que el público aplaudió sin medida posible de expresar.

LOS ULTIMOS CONCIERTOS DE CLAUDIO ARRAU.— Próximo a dirigirse a Valparaíso, nuestro gran pianista anuncia los últimos recitales en la capital. Hoy Domingo, a las 6.15 P. M. se llevará a efecto, en el Municipal, el 6.o Recital de Arrau con el siguiente programa:

1. Mendelssohn: Rondo capriccioso, op. 14. Etude en "si bemol" menor.
2. Schubert: Impromptu, op. 142, N.o 2.
Impromptu, op. 142, N.o 4.
3. Chopin: Nocturne en do sostenido menor.
Polonaise en la bemol mayor.
4. Listz: Sonetto del Petrarca N.o 104.
Benediction de Dieu danse la solitude.
Rapsodie hongroise N.o 9 (Carnaval de Pest).

Claudio Arrau se presentará al público porteño en el Teatro Victoria, a mediados de la semana próxima.

CIRCOS

Circo Codona

Continúa actuando este Circo con franco éxito en el Coliseo Nacional. Las funciones de ayer se vieron concurridas por un público numeroso que aplaudió, como de costumbre, cada uno de los números del programa. Hoy se efectuará la última matinee con programa muy interesante.

El Circo terminará la temporada en la presente semana.

NOTICIAS CINEMATOGRAFICAS

LOS ESTRENOS DE LA SEMANA DEL SPLENDID.—El programa de estrenos que ofrece para la presente semana el Splendid, constituye un "verdadero tour de force", pues además de ser películas preciosas, pertenecen a las mejores marcas.

Lunes: Estreno "Realstar": "Donde manda capitán..." Creación de Stuart Holmes, secundado por Eileen Cassidy.

Martes: Estreno del cuarto programa cómico "Paramount Mack Sennet", por el Turnio, la Chaplina Fazenda, la "Langosta sabia", "La cabra brava", el "Bigotes de Columpio", y "El tonto grande".

Miércoles: Estreno de "La dueña del mundo", por Mía May.

Jueves: "Estreno "Art-craft": "El falso archiduque", por Robert Warwick.

Viernes: "Madame Dubarry".

Sábado: Estreno "Goldwyn": "El alma del circo", creación de Mabel Normand.

HOY ESTRENA EL SPLENDID "LA GAVIOTA", POR LUISA HUFF.—Tanto en la especial como en la nocturna de hoy, será estrenada la producción sentimental, titulada: "La Gaviota", cuyo argumento narra la historia de una muchacha heróica que creyéndose olvidada por el que le juró amor eterno, se venga de él con la más exquisita nobleza. Crea el principal rol Luisa Huff.

"EL VALLE DE LA DUDA" Y HAROLD EN LA MATINEE DE HOY DEL SPLENDID.—Damos a continuación el programa para la matinee que ofrecerá este teatro. El drama de aventuras, desarrollado entre aventureros y buscadores de oro, titulado: "El valle de la duda" por la audaz Arline Pretty. Y se exhibirá por última vez la más grandiosa de las creaciones del popular Harold Lloyd, y sus Chicas Atléticas, titulada: "Cortesano campesino".

"DONDE MANDA CAPITAN...", OBRA QUE SERA ESTRENADA MAÑANA POR EL SPLENDID.—En las funciones de mañana Lunes del Splendid, será estrenada una bellísima e interesante producción "Realstar". Se titula: "Donde manda capitán...", y está interpretada por Stuart Holmes, y por Eileen Casidy.

EL MIERCOLES ESTRENA EL SPLENDID: "LA AMIGA DEL HOMBRE AMARILLO", PRIMERA FUNCION DE "LA DUEÑA DEL MUNDO".—El Miércoles de la presente semana se iniciará en el Splendid, la exhibición de "La dueña del mundo", primera función de esta obra, se titula: "La amiga del hombre amarillo". El argumento de esta primera función, que se puede considerar como el prólogo o iniciación de su desarrollo, es interesantísimo, y en él ya se pueden apreciar las proporciones de grandiosidad sin igual del resto de la obra.

Las localidades y los abonos para las funciones de este serial se encuentran a la disposición de los interesados.

PROGRAMAS DE THE SOUTH PACIFIC PARAMOUNT COMPANY —"El hombre milagroso". — A propósito de su éxito en Santiago. — Esa novela palpitante de interés humano que George Cohan llevó a las tablas hace dos años en el Teatro Astor, y que constituyó la gran sensación teatral de la temporada 1918-1919, ha sido adoptada a la pantalla por George Loani Pucker.

La figura central de la pieza es un patriarca de pequeña aldea campesina que tiene el poder de curar a los inválidos y enfermos por su fe ciega y gran espíritu religioso. Su teoría es que todos pueden salir de la penumbra moral con sólo la voluntad. Pom Burke, uno de aquellos parásitos salidos de la peor clase social de la metrópoli y sus confederados, sabedores de la fama del anciano, resuelven explotarlo.

Con este propósito se trasladan a la casa del patriarca y descubren, contra todas sus expeotativas, que el poder milagroso existe. Y entonces viene el desarrollo de la novela, en que vemos cómo ese espíritu de bien que se encuentra latente en el fondo de todo ser humano, asoma por fin en la superficie moral endurecida de estos canallas.

Interpretan los roles principales de esta película el gran actor Thomas Mighan, la encantadora Betty Campson, Elinor Fair, Joseph J. Dowling, etc.

The south Pacific Paramount Company la exhibe hoy en el Teatro Pedro Valdivia, mañana en los teatros Dieciocho y Alameda.

"EL CANTO DE LA SIRENA". Producción de arte europeo, se estrena hoy en la Avenida. — Hoy es el día señalado para presentar al público esta hermosa obra de arte basada en la más alta pasión, en cuya trama está presidido el fatalismo secular que cree que demoliendo el hechor termina el pecado cometido por él.

La acción se desarrolla en el jardín de Europa: "La costa azul". Guido Trento, el apuesto galán de la escena europea y la trágica Terrible Gonzáles son los dos protagonistas. Y todo pasa en ambiente artístico de pintores y literatos.

GLADYS BROKWEL. — En la próxima semana e interpretando un drama de intensa fuerza de humanidad se presentará de nuevo ante nosotros esta aplaudida estrella de la Fox, la acompaña como siempre William Scott, el querido galán con alma de niño y actos heróicos.

EARLE WILLIAMS. — Apuesto galán de Vitagraph, que es uno de los mejores del cine moderno y de los más finas en la alta comedia también se presentará en la semana que viene trabajando en una obra de delicada factura y cómico y fino argumento que sabrá regocijar al público como pocas veces ocurre en una película, es decir, sin chabacanería de ninguna especie.

TEATRO SETIEMBRE Y BRASIL —En la matinée de hoy se exhibirá un variado programa de comedias Paramount, formado por "Tripitas en el garage", "El Turnio en la comisaría", "El Turnio y Magdalena" y otras cintas instructivas.

Tarde y noche se estrenará la comedia Paramount "Imprudente imprudencia", por Billie Burke. Billie enseñará a sus amigos el método más expedito para hacer rabiar a los novios demasiado serio, que quieren convertir en grave señora a su polola.

Tanto en el Setiembre como en el Brasil tomarán parte en las funciones de tarde y noche las agraciadas bailarinas Hnas. Carbonell, que han estrenado varios bailes nuevos.

GARDEN THEATRE. — El espectáculo de hoy. — Hoy da este cine tres funicones. En matinée, los episodios 10, 11 y 12 de la serial de aventuras por Eddie Polo, "La Daga que desaparece". La especial y la nocturna las hace con el exponente dramático intitulado "El talismán del amor", creación de los June Eldvingn y Frank Mayo.

TEATRO ALAMEDA. — Las funciones de hoy. — Las tres funciones que anuncia para hoy este cine, las hará con películas de mérito. En matinée estrena los penúltimos episodios de la serie de aventuras "La Daga que desaparece", por Eddie Polo. Las funciones restantes las hace con "Ociosidad madre de todos los vicios".

SEIS ESTRENOS DA HOY EL TEATRO IMPERIAL. — En matinee la cuarta función de "La mano invisible", y el tercer campeonato bufo Mack Sennett. En especial, "La daga que desaparece", por Eddie Polo. En la nocturna, "Genio alegre".

MUNDIAL. — Tres programas de interés anuncia para hoy esta sala En matinée, episodios 7, 8, y 9, de la serie por Jack Dempsey, "Vivo o muerto", y el drama de aventuras "El león manso", que protagoniza Juan Raicevich.

Especial y noche presenta "El genio alegre", por la Bertini.

TEATRO IRIS. — Las funciones de hoy. — En la matinée va el estreno del segundo programa, cómico Mack Sennett, compuesto de "Fantasía juvenil", por las chicas atléticas y "Matrimonio ingenioso", por la Chaplina Fazenda, además la 1.a función de "Juan Centellas", por Jack Hossie y Marina Sais.

En especial y noche "El valle de la duda", interpretación de Arlyne Pretty, además en la noche se pasa el 2.o programa Mack Sennett.

En especial y noche se ejecutará en autopiano la famosa 9.a Sinfonía de Bethoven y la Rapsodia Húngara de Listz N.o 6.

TEATRO DE LA AVENIDA. — Tres funciones de este teatro hoy: en matinée una obra apropiada para los niños, una obra en que se ha matizado la emoción con la alegría y el sentimentalismo. En especial y noche, el estreno que se titula "El canto de la sirena", interpretado por los Trento y Terribile González.

TEATRO CHILE. — La mejor matinée de Santiago ofrece, hoy este cine la película "Los jugadores", por Harry Morey y Helen Ferguson, y los episodios 10, 11 y 12 de la serie de audacia y misterio "La joya fatal", por Perla White. En especial la primera función de "Juan Centellas", por Jack Roxie y Marina Sais. Y en la noche programa doble la gran comedia por David Butley "Eligiendo marido", y "El miedo de amar", film italiano por Vers Vergani, además en todas las funciones trabajará Cacaseno el vencedor de Chaplin.

COLON. — En la matinée ofrece el Colón los episodios 7, 8, y 9 de la serial "La daga que desaparece", por Eddie Polo", en especial "La daga que desaparece", episodios 10, 11 y 12. En la noche la producción titulada "Los jugadores".

TEATRO NOVEDADES. — En la matinee de hoy, presetna "La daga que desaparece". 4.a función, en las secciones especial, y noche, estrena, la producción Paramount, intitulada: "Amor heróico", última creación de Sessue Hayakawa coadyuvado por Vivian Martin.

ATENAS. — Una producción Art-craft estrena en la noche: "En aras de la ambición", por Elsie Ferguson. Repite en la vermouth la cinta "La huella del diablo", en que intervienen Perico Metralla y Betty Compson. "Maternidad, mandato divino", va en Selecta, siguiendo la matinée de las tres con "La daga que desaparece".

PROGRAMAS DE HOY

MUNICIPAL.—6.15, 6.o concierto de Claudio Arrau.

SANTIAGO.—Matinée "Teléfono para tumbas".
Vermouth, "Sólo el amor es fecundo".
Noche, "Le prohibo que bese a mi mujer".

COMEDIA.—En las tres funciones "La Cenicienta".

UNION CENTRAL.— Matinée, "El 30 de infantería."
Vermouth, "Las aguas muertas".
Noche, "La novia de Floripondio".

COLISEO.—Ultima matinée por el Circo Codona.

SPLENDID.—Matinée "El valle de la duda" por Arline Pretty, y "Cortesano campesino" por Harold Lloyd. Especial y nocturna, a las 9.30 P. M. "La gaviota", por Luisa Huff.

DIECIOCHO.—"Blanca Nieve", por Margarita Clarck y la comedia por el Turnio y Chaplin "Carmen".
En vermouth "Castillos en el aire".
En nocturna, estreno de arte nacional "Los payasos se van".

IRIS.—2.o programa cómico Mack Sennett, la Chaplina Fazenda y la 1.a función de "Juan Centellas" por Jack Hoxi y María Sais.
Especial y noche, "El valle de la duda" por la Arlyne Pretty.
Además, en la noche, se repite el 2.o programa Mack Sennett.

AMERICAN.—(A. Prat 98). — Matinée, "La daga que desaparece" por Eddie Polo. Especial, "Enemigo de las mujeres".
Noche, "Amor heroico" por Sessue Hayakawa.

ODEON.—(A. Barroso 768). — Especial y noche "La chica del cabaret". Matinée, "Stingaree" y "El arte de bien gastar".

NOVEDADES. — Matinée, "La daga que desaparece".
Especial y noche, "Amor heroico", por Sessue Hayakawa.

ELECTRA.—Matinée, las series 13, 14 y 15 final de "Stingaree", por True Boardman.
Especial y noche "La princesa de Neutralia" por Henny Porten.

EXCELSIOR.— Matinée, tercera función de "La daga que desaparece" por Eddie Polo.
Vermouth, "Maternidad", por Gail Kane.
Noche, "Su segunda esposa" por Silvia Breamer.

POLITEAMA.— Matinée, "Bisagras del infierno" por William S. Hart.
Especial y noche "La mala costumbre" por Mildred Harris de Chaplin.

ATENAS.—Matinée, 2.a de "La daga". Selecta, "Maternidad", mandato divino.
Especial "La huella del diablo" por Perico Metralla.
Noche, "En aras de la ambición" por Elsie Ferguson.

Conjunto de Música de Cámara

El tercer concierto de música de cámara tendrá lugar en el Teatro Setiembre, el próximo Lunes 23, a las 6.15.

Damos en seguida el programa de esta velada artística.

Cuarteto con piano en Sol mayor, Karl Phillip, Emmanuel Bach.

Cuarteto de cuerdas en Do mayor, Mozart.

Cuarteto con piano en Sol menor, Johannes Brahms.

La parte de piano estará a cargo del señor Julio Rossel.

4426-22-

COLISEO NACIONAL
Arturo Prat 1021
Gran Circo Codona
HOY DOMINGO
22 DE MAYO HOY
Ultima Gran Matinée
Noche: Función de Gala.

TEATRO UNION CENTRAL
EMPRESA ANSALDO, QUEIROLO Y CIA.
HOY DOMINGO 22 DE MAYO HOY
Matinée, a las 3 P. M.
EL 30 DE INFANTERIA
Vermouth, a las 6 P. M.
Gran éxito,
Aguas Muertas
Noche, a las 9.30. Estreno,
LA NOVIA DE FLORIPONDIO

TEATRO SANTIAGO
Merced entre Plaza y San Antonio
EMPRESA ERNESTO BOUQUET
Compañía Chilena de Comedias y Sainetes Báguena-Bürhle
HOY DOMINGO 22 DE MAYO 1921
Matinée, a las 3.
TELEFONOS PARA TUMBAS
Vermouth, a las 6.15.
El éxito del año,
SOLO EL AMOR ES FECUNDO
Noche, a las 9.30.
El famoso vaudeville,
LE PROHIBO QUE BESE A MI MUJER
Miércoles: Estreno de
ESTE MUNDO ES UN FANDANGO.

Laboratorio Clínico
— DEL —
Dr. LEONIDAS CORONA T.
Delicias 368. Teléfono 2483
REACCION WASSERMANN
Sección de química. Sección de bacteriología
AUTOVACUNAS

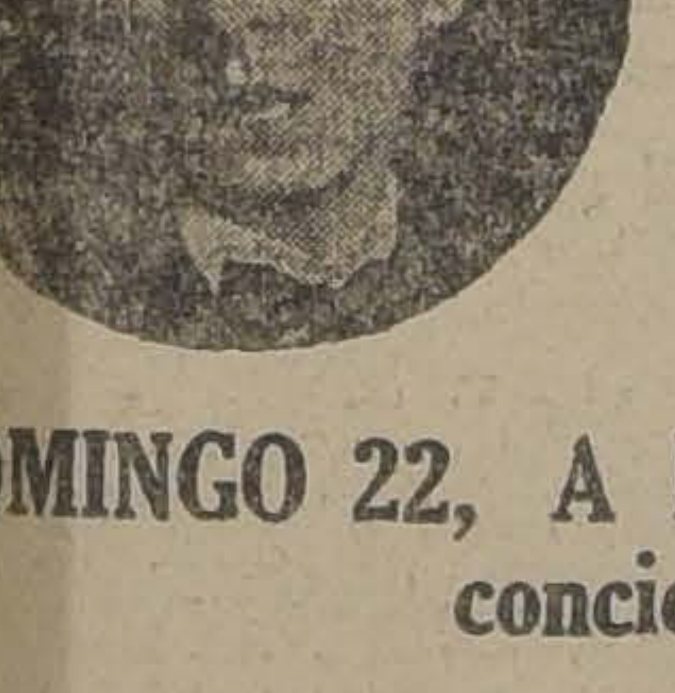

TEATRO MUNICIPAL
HOY
DOMINGO 22, A LAS 6.15 P. M., 6.o
concierto de
CLAUDIO ARRAU
Gran Piano de concierto Steinway & Sons
de la Casa Otto Becker

IRIS
Castro 130
HOY

Colosal matinée a las 2 3|4 en punto
Sensacional estreno del 2.o
Programa cómico Mack Sennett
compuesto de:
1.o **PANTASIA JUVENIL**, por la reina de las Chicas Atléticas, la descoyuntante MARY PREVOST.
2.o **MATRIMONIO INGENIOSO** por la encantadora actriz del cine, la CHAPLINA FAZENDA.
3.o La primera función de
JUAN CENTELLAS

Especial de gran moda a las 6.15 y Nocturna a las 9.30
Estreno de gran lujo marca SELZNICK, por la encantadora y elegante
ARLYNE PRETTY
EL VALLE DE LA DUDA
En la noche va también el 3.er programa cómico MACK SENNETT.
En las dos funciones ejecutará el autopiano la famosa NOVENA SINFONIA DE BETHOVEN.

TEATRO DE LA COMEDIA-HOY DOMINGO - TRES GRANDES FUNCIONES
Matinée, a las 3.15
Vermouth, a las 6.15
Nocturna, a las 9.30
LA CENICIENTA
El éxito teatral más grandioso de la Compañía Salvat-Olona

EXCELSIOR
Independencia frente a la Escuela de Medicina
HOY:

Matinée 2.30 - 3.a Función de
LA DAGA QUE DESAPARECE
Por EDDIE POLO.

Vermouth 6.15-Tanda de Gran-Moda
MATERNIDAD
Obra de ejemplarizadora moral.—Magnífica orquesta.

NOCHE:
Su Segunda Esposa
Creación de la encantadora Silvia Breamer.—Orquesta.

LOS GRANDES ESTRENOS DE LA SEMANA DE LA ITALO-CHILENA

VISION de amor y regeneración en la que irradia
FOX GLADYS BROKWEL
es la soberbia Fox
AMOR CON AMOR SE PAGA
Se estrenará el Jueves 26 en el Teatro Avenida.

VITAGRAPH CORDON DE ORO estrena su producción de serena alegría y esfuerzo,
TRAS LA FORTUNA
Intérprete: EARLE WILLIAMS, más elegante, más varonil y más fino que todos los galanes del film.
Estreno: Domingo 29, en el Teatro Avenida.

PRONTO: la mejor cinta del año, hecha con palpitaciones de ternuras. GAUMONT-PAX.
EL PENSADOR
La historia del célebre modelo de Rodin. El hombre que leyó en las almas.

AVENIDA :—: HOY :—: ESTRENO DE ARTE Y EMOCION
POR TERIBILE GONZALEZ Y GUIDO TRENTO
Escenario: La Costa Azul. Regios interiores, soberbios jardines, el gran Teatro Roma. Lujo, amor, tragedia, la vida contra la vida.
EL CANTO DE LA SIRENA

TEMA: La mujer con su suavidad, con la luz de su sonrisa puede dar la suprema dicha; pero ella misma si no ama se convierte en la más feroz criatura y sus caricias se hacen fatales.

INVOCACION: A los que aman, a los que aborrecen, quitad de la dulzura del amor el zumo amargo de la venganza, llamada el celo, y para siempre terminarán las penas de amor. El amor es la más divina santidad ¿Por qué entonces convertirlo en anatema?

MATINEE: Programa cómico Fox. Chupitegui y las Chicas Atléticas :—: SELECTA 1.a función de "**JUAN CENTELLAS**", la mejor serie del año.

SETIEMBRE-BRASIL - Hoy Matinée
Tripitas - El Garage - Magdalena
El Turnio en la Comisaría
TARDE Y NOCHE-PRECIOSO ESTRENO PARAMOUNT
LA IMPRUDENTE PRUDENCIA
ULTIMAS FUNCIONES DE **Las Hermanas Carbonell**

ALAMEDA Tarde y Noche
Segunda de la Trilogía de la Mujer
OCIOSIDAD
por la hermosa GAIL KANE

GARDEN Tarde y Noche
La preciosa comedia social
El Talismán del Amor

MATINEE: GARDEN Y ALAMEDA
4.a y 5.a función respectivamente de la estupenda serial por Edie Polo
LA DAGA QUE DESAPARECE

MUNDIAL
GALVEZ 447 :- P. ALMAGRO

MATINEE - Acontecimiento ruidoso
¡2 Estrenos super-colosales 2! — Esp. 7, 8 y 9 de
VIVO O MUERTO
y el gran match a muerte titulado: El León Manso

Especial y Noche: ¡Acantecimiento de Arte! Estreno de la famosa novela española de los Hnos. ALVAREZ QUINTERO, la mejor creación de FRANCISCA BERTINI
GENIO ALEGRE
La magnífica orquesta de este teatro acompañará la proyección con un notable programa de música española

LA CELEBRACION DEL 21 DE MAYO

SE EFECTUA AYER CON ESPECIAL BRILLO

El desfile popular alcanza grandes proporciones

El Presidente de la República presencia la manifestación desde la Moneda

Participación de nuestra aviación militar en los festejos

Cariñoso homenaje a la viuda del héroe de Iquique

Fiestas en diferentes barrios de la ciudad

La conmemoración del combate naval de Iquique alcanzó este año en la capital todas las proporciones de un fausto acontecimiento patriótico, como que en este día se ha querido solemnizar en la celebración del 21 de Mayo las glorias más puras de nuestra Marina de guerra.

El entusiasmo patriótico de ayer ha venido a probarnos una vez más que el pueblo chileno guarda intacto el sentimiento de la veneración para con sus héroes y más que eso, aún ha venido a probarnos, decimos, que los hijos de este pueblo no dejan pasar la oportunidad, en días como éste, para exteriorizar un sincero homenaje a Prat y a los valientes que cayeron con él.

Podemos decir que las fiestas conmemorativas del combate naval de Iquique se celebraron aquí dignamente, participando en ellas el Gobierno, el pueblo y los estudiantes.

LA ANIMACION EN LAS CALLES

Desde temprano la ciudad presentó un hermoso aspecto con la totalidad de los edificios embanderados. La disposición de la Alcaldía, tendiente a hacer cumplir esta práctica tradicional fué acogida con entusiasmo por el vecindario de la capital y así se explica que en la mayoría de las calles fueran muy pocos los edificios que no ostentaran en sus frontis el pabellón nacional.

El embanderamiento de la ciudad contribuyó ya en gran parte a realzar el entusiasmo popular, que desde temprano puso una nota característica en todas las calles de la ciudad.

El aspecto de las calles, el ambiente de entusiasmo a que nos venimos refiriendo surgió en forma más apreciable cuando al anochecer algunos edificios públicos y principalmente las casas comerciales mayoristas, entre ellas las de Gath y Chaves, iluminaron totalmente el edificio con cientos de ampolletas eléctricas.

Un poderoso proyector instalado en la cúspide del rascacielo Ariztía, pasaba también intermitentemente por sobre la ciudad las fajas luminosas que, distanciándose o entrelazándose, atraían curiosamente la atención del transeunte.

EL 21 DE MAYO EN LOS CUARTELES

Conforme a una disposición superior, en el día de ayer se verificaron en los cuarteles ceremonias especiales para conmemorar el 21 de Mayo. Desde el izamiento de la bandera a los acordes del Himno Nacional, se inició esta práctica de civismo, que nuestros oficiales procuraron realzar con todo el entusiasmo del soldado.

En todos los regimientos de la guarnición se dictaron conferencias patrióticas que se refirieron al glorioso hecho que se conmemoraba detallando con minuciosidad el hundimiento de la "Esmeralda" y la trascendencia que ha tenido el heroismo del capitán Prat y sus compañeros de sacrificio.

La conferencia del Regimiento Buin estuvo a cargo del profesor jefe de la escuela primaria de este cuerpo, señor Leonidas Lagunas.

EL GRAN DESFILE PATRIOTICO

Podemos empezar esta relación declarando desde luego que la comisión de festejos designada por la Municipalidad alcanzó un franco éxito en la organización de esta manifestación patriótica, que dejará gratos recuerdos en el alma popular.

Ya, antes de las nueve de la mañana, la Alameda de las Delicias presentaba todas las características de una animación pocas veces vista. Por distintas calles llegaban en efecto, hasta la amplia avenida comitées, instituciones, liceos, escuelas públicas, sociedades obreras y en fin todas las representaciones que debían dar al desfile por realizarse el carácter de una amplia manifestación pública.

Poco a poco fueron tomando su colocación correspondiente hasta que a las diez de la mañana, más o menos, se encontraba ya perfectamente organizada la imponente columna que habría de rendir un homenaje de gratitud a la viuda del héroe de Iquique y que a su paso por las calles debía exteriorizar también el patriotismo latente de nuestro pueblo.

Al estampido de un cañonazo, que era la señal convenida para dar comienzo a la manifestación, la columna se puso en movimiento, encabezada por los miembros de la Liga Patriótica Militar y por el Comité de Festejos, designado por la Municipalidad. Seguían los alumnos de la Escuela Militar, que llevaban extendida al centro una gran bandera nacional. Tras de ellos enfilaban después los inválidos y veteranos del Ejército y la Armada, Sociedad de Defensores de Chile de 1879, otras instituciones patrióticas y obreras, escuelas públicas, etc.

EL RECORRIDO DEL DESFILE

Desde la Alameda el desfile tomó por la calle Estado, haciéndose cada vez más numeroso con el público que en gran cantidad acompañaba a los manifestantes por ambas aceras de la calle. Los balcones se veían ocupados por damas y caballeros que participaban del sentir patriótico de esa acción, lanzando vivas entusiastas o aplaudiendo el paso del desfile.

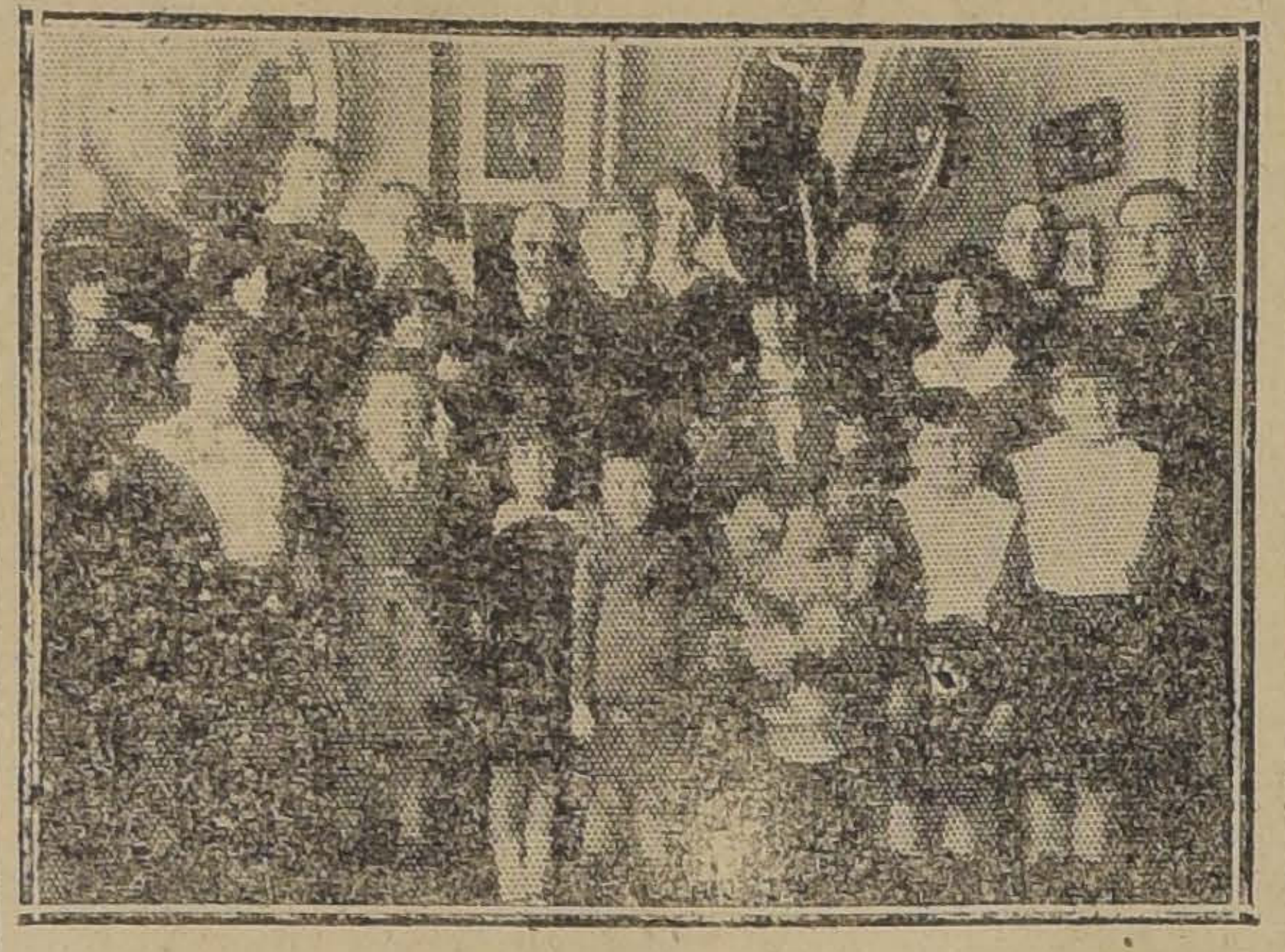

EN CASA DE LA VIUDA DEL HEROE.—UNA DELEGACION INFANTIL OBSEQUIA UN CANASTILLO DE FLORES A LA SEÑORA CARMELA CARVAJAL v. DE PRAT

Al llegar a la Plaza de Armas, la imponente columna de manifestantes pasó bajo el arco de triunfo que había construido con su material la 6.a compañía de bomberos. Frente a la Municipalidad, los manifestantes se detuvieron breves momentos. En los balcones de este edificio se encontraban algunos miembros de la familia de Arturo Prat, el primer Alcalde señor Luis A. Cariola y los regidores. Al detenerse los manifestantes, el entusiasmo patriótico estalló en vivas a los herederos del nombre de Prat y a los demás compañeros del héroe que viven junto con él en el recuerdo del pueblo chileno. Hecho el silencio, el primer Alcalde señor Luis A. Cariola, pronunció el siguiente discurso:

Señores sobrevivientes de la "Esmeralda".

Vecinos de Santiago:

Si la mayor satisfacción que es dado experimentar al hombre es la del deber cumplido, es éste el momento de más hondo regocijo para el pueblo de Santiago, pues inicia en forma esplendorosa el cumplimiento de un deber tan grato como imperiosamente sentido.

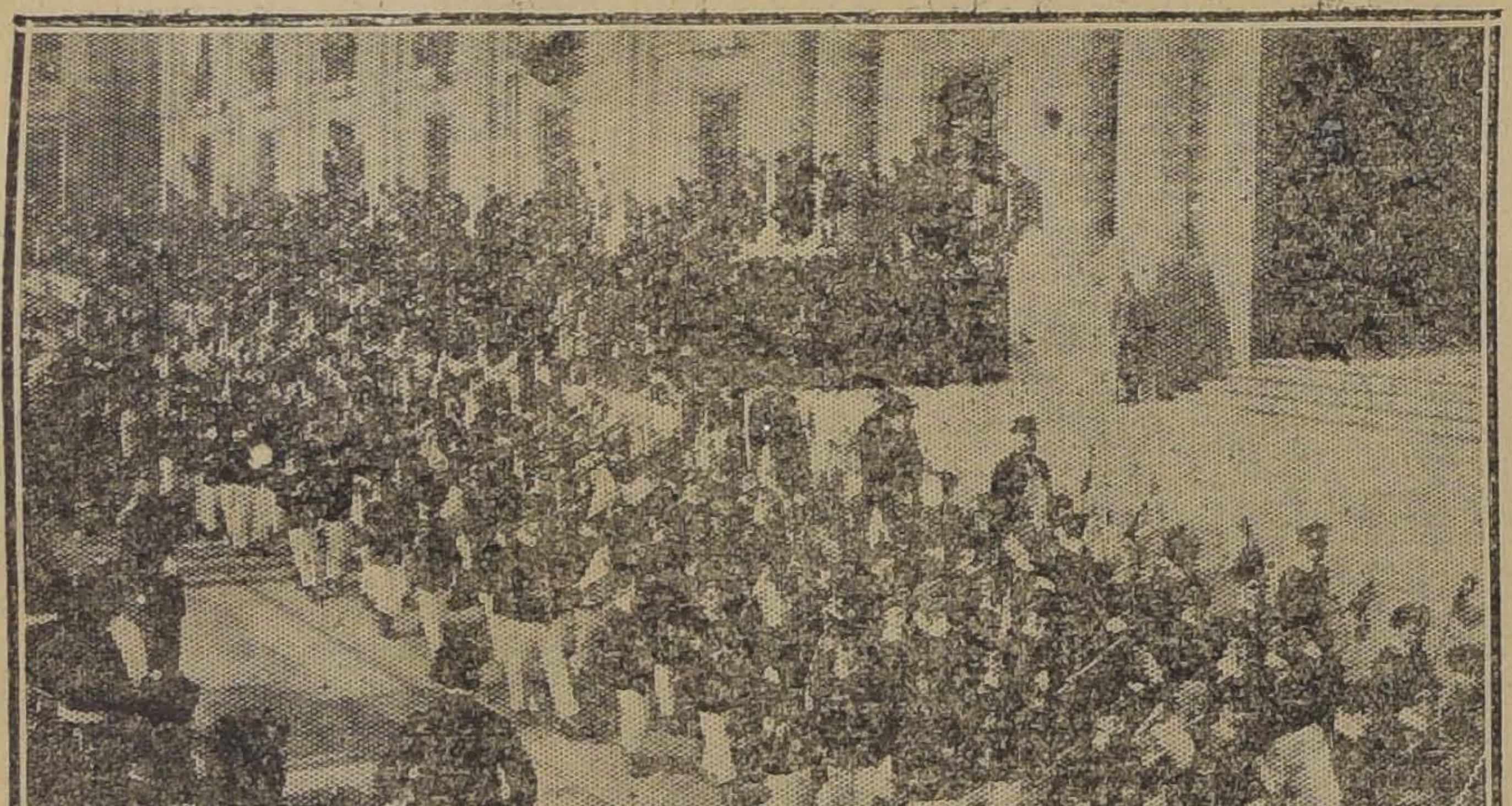

LA ESCUELA OLEA DESFILANDO FRENTE A LA MONEDA

La ciudad capital de la República debía a Arturo Prat el homenaje perenne de la estatua.

Verdad es que Prat, al abordar sereno y resuelto el barco enemigo, esculpió él mismo en el monumento imperecedero de la Historia el testimonio de su hazaña.

Verdad es que su gesto sencillo y sublime más que para su patria es motivo de orgullo para la humanidad entera.

Pero es verdad también que el pueblo de Santiago no ha exteriorizado hasta hoy en el mármol y en el bronce sus sentimientos de admiración al héroe invicto que conquistó para Chile eterno lauro ante las sociedades civilizadas del orbe.

La Municipalidad de Santiago no ha querido diferir por más tiempo el pago de esta deuda sagrada de gratitud y, segura de interpretar el sentimiento unánime de los chilenos que habitan la capital, contrae en su nombre el compromiso solemne de erigir a Arturo Prat un monumento digno de su fama y de su gloria.

Para satisfacer este compromiso de honor y para la mayor significación de ese monumento quiere que se amase el bronce de la estatua a Prat con los centavos que erogue el pueblo y que no haya santiaguino que no vea en esa estatua el fruto de su óbolo patriótico.

Cree la Municipalidad de Santiago que realiza en estos momentos una obra de alta enseñanza cívica.

Cree que contribuye a mantener incólume y en toda su frueza e integridad el sentimiento patrio, que míseros elementos sociales pretenden desnaturalizar.

Cree rendir en Arturo Prat homenaje de admiración, respeto y cariño a la Marina Nacional, preciada joya de las instituciones patrias.

Y cree, por último, que enaltece, y conmueve el fondo innegable de patriotismo que alberga todo corazón chileno al presentar a Prat—en esta aciaga época de egoismo e indiferencia cívica—como el ideal del sacrificio desinteresado por la patria.

Este grandioso desfile, organizado en breves horas, es prueba brillante de que nuestro llamado será oído. Es prueba también de que nuestro pueblo es tan grande en la paz como en la guerra. Que está pronto a acudir al llamado del clarín guerrero y a la voz de sus más pacíficos magistrados que le invitan a hacer justicia y a reparar un olvido.

Esas niñas, esos niños que entonan trémulos de emoción el himno patrio; esos adolescentes que empuñan entusiastas el báculo del explorador; la juventud, esperanza de días mejores para la República; los obreros, cimiento inconmovible sobre que descansa el edificio social; esos apuestos oficiales y soldados, representantes del glorioso Ejército al que están confiados el honor y la seguridad de la nación; y, por último, esos ancianos venerables, encorvados más al peso de su gloria que al de sus años, y que cubren de medallas el pecho que otrora expusieran a las balas enemigas; todo este conjunto, que no titubeo en llamar maravilloso, y que es como el conpendio y fiel trasunto de la patria entera ¿no nos garantiza el éxito completo de la apoteósis que os proponemos realizar?

Prometamos, señores, ante ese grupo conmovedor de descendientes de los héroes de Iquique y de gloriosos sobrevivientes de la "Esmeralda", dar pronta cima a la obra que hoy iniciamos. Prometamos colocal el próximo 21 de Mayo la primera piedra del monumento a Prat y descubrirlo un año después a la faz del mundo para eterna memoria del hombre que en el instante de sacrificar gallardamente su vida por la patria cristalizó el honor y la gloria de nuestra nación.

A continuación el desfile regresó por la calle de Ahumada, doblando por Moneda para pasar frente al Palacio de Gobierno. Durante todo este trayecto el entusiasmo no decayó, escuchándose a cada instante vivas y hurras.

EL DESFILE FRENTE A LA MONEDA

Informado el Presidente de la República don Arturo Alessandri que los manifestantes pasarían por frente a la Moneda, al escucharse los acordes de la banda que anunciaba la proximidad de la columna, salió al balcón acompañado del Ministro de la Guerra y de numerosos jefes y oficiales del Ejército. Entre ellos notamos la presencia también de los miembros de la comisión organizadora del desfile. En los otros balcones del palacio presidencial se encontraban los miembros de la familia del señor Alessandri, distinguidas damas de nuestra sociedad y algunos políticos.

En esta oportunidad los manifestantes reanudaron su entusiasmo haciéndose una verdadera ovación que duró por espacio de varios minutos. Estas manifestaciones de entusiasmo patriótico se repitieron después cuando el público pudo imponerse que en la columna figuraba también el general don Estanislao del Canto, a quien se le hizo objeto de cariñosos aplausos.

Las escuelas públicas con un total numerosísimo de alumnos y alumnas que conducían centenares de banderas chilenas, entonaron himnos patrióticos y sus voces impusieron en el ambiente toda la solemnidad que adquieren en estos casos a conmemoraciones patrióticas como éstas.

Alternando con las escuelas públicas y las instituciones que formaban en la columna, iban también los estudiantes de instrucción secundaria del Instituto Nacional, Internado Barros Arana, Liceo de Aplicación, Liceo Valentín Letelier, José Victorino Lastarria, Escuela de Artes y Oficios y numerosos conscriptos de los regimientos de la guarnición.

Los alumnos de la Escuela de Artes y Oficios llevaban la siguiente inscripción: "La Escuela de Artes y Oficios rinde especial homenaje a Ignacio Serrano y demás de sus alumnos que tomaron parte en el combate de Iquique".

PARTICIPACION DE LA ESCUELA DE AVIACION

Una de las notas más interesantes sin duda ninguna del desfile y que puso un sello simpático a las fiestas de ayer, fué la participación en ellas de la Escuela de Aviación.

En efecto, mientras se desarrollaba con todo éxito el desfile y la enorme columna de manifestantes pasaba frente a la Moneda, todo el público asistente, atraído por el ruido característico de los motores, pudo ver una escuadrilla de aviones, compuesta por seis aparatos, que efectuaban espléndidos virajes y pasaban a escasísima altura por sobre los edificios.

Al ejecutar las evoluciones cada aparato dejaba caer infinidad de volantes con himnos patrióticos.

Formaban parte de la escuadrilla los tres instructores ingleses y era dirigida por el Mayor Scott, el cual llevaba como pasajero al Inspector General de Aviación, General Contreras.

Después de evolucionar alrededor de 20 minutos sobre la ciudad, se retiraron en dirección a Lo Espejo.

EN LA CASA DE LA SEÑORA CARMELA CARVAJAL v. DE PRAT

Una de las notas profundamente delicada y simpática de ayer, con motivo de la celebración del aniversario, lo constituyó la visita a la señora Carmela Carvajal viuda de Prat, por algunos miembros de la Liga Patriótica Militar y una delegación de niñitos de las escuelas públicas, que le ofrecieron un hermoso ramo de flores.

La viuda del héroe profundamente emocionada agradeció vivamente este delicado gesto, que viene a exteriorizar una vez más el hondo afecto que existe en el pueblo chileno por sus exponentes gloriosos de abnegación y amor a la patria.

EN LA LIGA PATRIOTICA MILITAR

En el local del Círculo de Oficiales Retirados, Liga Patriótica Militar y Federación de Oficiales de Reserva, se celebró ayer a las 5 de la tarde el aniversario del 21 de Mayo con un lunch ofrecido a su Presidente el almirante don Vicente Zegers, sobreviviente del homérico combate.

En efecto, a la hora indicada se reunieron en el local de la Liga Patriótica muchos miembros de esta institución y gran número de oficiales de reserva.

En un ambiente lleno de alegría se desarrolló esta simpática manifestación que dejará gratos recuerdos entre los que a ella concurrieron.

Ofreció la manifestación el señor Urrutia, quien a grandes rasgos hizo la descripción de la inmortal epopeya, pidiendo una copa por los sobrevivientes allí presentes. Profundamente conmovido contestó el almirante don Vicente Zegers, quien en uno de los puntos culminantes de su hermoso discurso dijo: que jamás sería lo suficientemente bendecido y venerado el sublime e inmortal Prat, gloria de Chile, ejemplo del mundo y honra de la raza.

Le siguieron en el uso de la palabra el señor Ministro del Ecuador, don Cesáreo Carrera, don Claudio Barros, el presidente de la Federación de Oficiales de Reserva, don Carlos E. Villavicencio, quien expresó la adhesión entusiasta de todos los miembros de esta institución a celebrar la gloria de Prat y sus compañeros de martirio y que como soldados chilenos están dispuestos a seguir siempre el noble ejemplo que ellos han dado.

EN LA POBLACION HUEMUL

Como lo habíamos anunciado, en el teatro de la Población Huemul se realizó ayer una simpática fiesta en conmemoración del 21 de Mayo y a beneficio de la Biblioteca de la misma Población.

El programa se realizó en todas sus partes, distinguiéndose la señorita Carmela Martínez en su variedad de hermosos couplets que cantó con verdadero arte, y el delegado del Departamento de Propaganda de las Cajas de Ahorros de Chile, don Antonino Toro Ossandón, quien pronunció un discurso patriótico y disertó sobre el valor de las Bibliotecas, haciendo el elogio del libro, que fué muy aplaudido por la concurrencia.

La señorita Martínez fué obligada repetidas veces a visar sus hermosas canciones.

Fué muy aplaudida también una alegoría que representaba la "Esmeralda" con Prat y sus valientes marinos.

Finalmente se pasó una hermosa cinta de biógrafo, dándose por terminada la fiesta que dejará seguramente gratos recuerdos entre los asistentes a ella.

HACIA LA SOLUCION DEL PROBLEMA DEL ALCOHOL

REUNION DE LA COMISION GUBERNATIVA

Presentación de la Liga de Defensa Vinícola

Como estaba anunciado, antenoche se efectuó en la sala del despacho del Ministro del Interior, la reunión de la Comisión Gubernativa que estudia el problema relacionado con la industria vinícola y vitícula del país.

Asistieron los señores: Pedro Aguirre Cerda, Ministro del Interior, que presidió la sesión; Pedro Correa Ovalle, Carlos Fernández Peña, Alfredo Rioseco, Eduardo Bunster y el secretario de la Comisión, señor Alfredo Avalos. Excusó su inasistencia el Director de servicios Agrícolas, señor Rojas Huneeus.

Se dió lectura a la totalidad de los dos proyectos elaborados y que están sometidos al estudio de esta Comisión, acordándose que en la sesión del Miércoles próximo se resolverán las divergencias suscitadas entre los miembros de la Comisión, durante la discusión del proyecto definitivo.

Las principales divergencias consisnten en la forma del impuesto sobre viñedos, el arranque voluntario u obligatorio de éstos, la disminución de la producción de vinos en forma indirecta, por medio de expropiaciones de viñedos o la disminución impositiva durante cinco años en un 80 por ciento de la actual producción; la organización de un Sindicato de productores o el mantenimiento de la libertad de fabricación y comercio.

Se dió cuenta en esta sesión, de una presentación del directorio de la Liga de Defensa Vinícola, suscrita por los señores Alejandro Rosselot, Juan de Dios Vial y Fernando Moller, en la que se pide la designación de una comisión especial, que sería compuesta del jefe del Servicio Sanitario y de los profesores de higiene y fisiología de la Universidad de Chile, para que se pronuncie acerca de los siguientes puntos:

1.o Papel que han desempeñado hasta hoy el vino y la cerveza en la alimentación de los pueblos;

2.o Si se debe propiciar su consumo moderado;

3.o Qué órdenes de persoans los necesitan más;

4.o Si se debe favorecer de una manera prudente o se debe estorbar, el consumo de estas dos bebidas en la región salitrera.

La misma comisión estaría encargada de estudiar algunas de las otras cuestiones relacionadas con la higiene pública y con el problema del alcohol, como por ejemplo, la del consumo de bebidas destiladas y con esencias, que, a juicio de la mencionada Liga, han producido graves males en los países no vinícolas.

Igualmente se dió cuenta de una comunicación dirigida al Ministro del Interior, señor Aguirre Cerda, por el señor J. Ronzier, ingeniero agrónomo y ex-profesor de viticultura y enología, en la que recomienda la adopción del impuesto sobre la hectárea de viñedos y propicia el arranque meramente voluntario de viñedos y, expresa que, a su juicio, el problema del alcohol en todo país es un problema de orden educacional o educativo. Termina diciendo que, a su juicio, dos únicos medios de llegar a resultados justos, positivos y prácticos en tan interesante cuestión, son los de fomentar la exportación y enseñar a los habitantes de la República a beber moderadamente.

La comisión quedó de contemplar las observaciones hechas en estas dos presentaciones, en la redacción del proyecto definitivo.

Centro Argentino

ANIVERSARIO DEL 25 DE MAYO

Como ha sido anunciado en anteriores publicaciones, la Colonia argentina de Santiago se apresta para la celebración de su aniversario patrio con diversos actos públicos y privados. A este efecto, la comisión directiva del Centro Argentino se ha estado reuniendo diariamente en su local, Pasaje Balmaceda N.o 2, para ultimar la confección del programa de festejos, que ha quedado definitivamente sancionado en el orden siguiente:

Día 25 de Mayo

11 A. M.—La comisión directiva del Centro Argentino, en nombre de la institución, pasará a la Legación a saludar al Excmo. señor Ministro, doctor Carlos Noel.

3 P. M.—Comisiones del Centro visitarán a los pobres de la Colonia que se encuentran asilados en los establecimientos de beneficencia de la ciudad, para repartirles obsequios consistentes en ropas y diversos menesteres.

Este acto se hará extensivo a los argentinos necesitados que se presenten con anticipación al Centro Argentino, para dar sus direcciones y comprobar su nacionalidad.

9.30 P. M.—En el Teatro Unión Central se llevará a efecto una función de gala, por la Compañía Mario-Padín, en honor de la República Argentina y de la Colonia residente en Chile.

Se pondrá en escena la hermosa comedia de Roberto Cayol, joya del teatro argentino, "Jaulas de oro". Esta obra será intercalada con cantos nacionales argentinos por artistas de la misma Compañía.

Día 26 de Mayo

12 M.—Banquete en el local del Centro Argentino, al que serán invitados el Excmo. señor Noel, los Agregados Militar y Naval, el Cónsul señor López Quesada, el señor Intendente de la Provincia, el primer Alcalde de la ciudad y el excónsul señor Salvador Nicosia.

3 P. M.—Matinée en el mismo local en honor de los socios y sus familias, la que se llevará a efecto con un variado programa.

NUESTRA DELEGACION A LA LIGA DE LAS NACION

CONFIRMANDO NUESTRA INFORMACION DEL JUEVES

El señor Huneeus habría insistido en su renuncia

En nuestra edición del Jueves último informamos a nuestros lectores respecto a los primeros rumores que circulaban sobre la renuncia que habría presentado de su cargo nuestro delegado a la Asamblea de las Naciones señor don Antonio Huneeus. Acogimos entonces este rumor en razón de que pudimos cerciorarnos de que tenía serio fundamento.

Como se recordará, hace algún tiempo se produjeron en nuestra delegación en Ginebra desavenencias originadas a propósito de la designación del señor Agustín Edwards como presidente de ella. Los señores Antonio Huneeus y Manuel Rivas Vicuña declinaron en ese entonces sus cargos y sólo después de una conferencia de los tres delegados celebrada en París, la situación pudo conciliarse.

Sin embargo, parece que una nueva dificultad ha venido a entorpecer las relaciones entre los miembros de la delegación. Ella habría traído por consecuencia la renuncia del señor Huneeus
sus altas funciones.

En nuestro deseo de ob
una confirmación a esta
dijimos que habíamos hablado
el Ministro de Relaciones,
nos aseguró que lo que exis
respecto era una licencia con
da al señor Huneeus por el
mino de un mes.

La respuesta del señor
no desmentía, en realidad,
rumores, ya que dejaba entr
una duda a este respecto: pa
extraño que se diese licencia
uno de nuestros delegados
do en verdad la delegación
cuentra actualmente en
hasta la nueva reunión
Asamblea de Ginebra.

Buscando nuevas fuentes de
formaciones conversamos ayer
una persona que está interio
en esta cuestión. Nuestro
mante nos informó que el
Huneeus había insistido en
categórica en la renuncia
nable de su puesto.

SERVICIO INALAMBRICO EN EL TELÉGRAFO DEL ESTAD

SE ESTABLECE POR PRIMERA VEZ EN SUR-AMERICA INSTALACION INALAMBRICA DE ONDA CONTINU

En la tarde de ayer tuvimos oportunidad de visitar la instalación radiográfica que desde hace unos cuantos días se encuentra lista para el servicio en el Telégrafo del Estado.

Este importante progreso se debe a la iniciativa de la Dirección de Telégrafos y muy especialmente, al Inspector General de este ramo, don Juan Jorquera.

LA RECEPCION DE UN RADIOGRAMA

Es ésta, según se nos informa, la más moderna, y la única instalación radiográfica, sistema Telefunkén, de onda continua, que existe en Sur América. Todas las que hay actualmente en los países suramericanos, sin excluir las que ya existen entre nosotros, son del antiguo sistema de chispa, mientras que la que nos ocupa, es del moderno sistema de válvulas.

El nuevo sistema, según se nos informó durante el curso de la visita, tiene grandes ventajas sobre el antiguo, entre otras, la de que exige mucho menos energía eléctrica para las transmisiones. Baste decir que la potencia de la antena en el moderno sistema de válvulas es sólo de 60 watts, o sea, lo que consume una lámpara corriente de 50 bujías.

El nuevo sistema, a juicio de nuestros informantes, exige un consumo de energía cinco veces menor que el antiguo sistema de chispa.

Durante nuestra visita a la nueva estación radiográfica que está instalada en una de las dependencias de la Direcci
ral de Telégrafos, tuvimo
de presenciar el correct
namiento del telégrafo
brico.

Se envió un telegrama
tación similar que tambi
de instalarse en Valparaís
local de la 4.a Comisaría,
de fué remitido un cariño
do para "La Nación".

El señor Inspector General
Telégrafos, don Juan Jorquera
manifestó que la instalació
alámbrica que nos ocupa,
ya grandes servicios durant
último temporal, pues habi
cortado muchos hilos telegrá
como se sabe, a consecuenci
fuerte viento, la mayor part
los telegramas, fueron rem
al puerto, en esos días, por l
inalámbrica, con espléndido
sultados.

Así, la estación de Santiag
mo la de Valparaíso, están
go exclusivamente de emp
del Telégrafo del Estado.

Las instalaciones del nuev
vicio fueron suministradas p
casa Siemens-Schuckert Li
representante en Chile de l
ciedad Telefunken.

El montaje de ellas fué
gido por los ingenieros
Pablo Schaefer y Alberto S
El Presidente de la Rep
visitará la nueva estación
gráfica en el curso de la p
semana.

Sociedad Nacional de Bellas Artes

Presidido por don Ricardo Montaner Bello, celebró sesión el Comité Ejecutivo con asistencia de numerosos miembros. Después de ocuparse de varios asuntos de orden interno, se acordó citar a la Asamblea general de socios para el día Miércoles 25 del presente, a las 6 1|2 P. M., en su local, Agustinas 1060.

El policlínico "El Buen Samaritano"

Ha principiado a funcionar regularmente el Policlínico de Medicina "El Buen Samaritano" de esta ciudad.

Atiende al público los días Martes, Jueves y Sábado, de 9 a 11 de la mañana, en Romero 2670.

El alumbrado eléctrico calle Compañía

Ayer se inauguró el a
eléctrico de la calle Com
tre Brasil y Matucana, co
a este acto el senador po
ción señor Malaquías Conch
2.o Alcalde señor Nicasio
algunas otras autoridades
cinos beneficiados por est
so local.

Este nuevo alumbrado h
cibido con la aceptación q
suponer por los numerosos
de la calle Compañía que
ce mucho tiempo, venían
por la adopción del alumbr
trico en la parte a que no
referido y que viene a com
ya existente.

El control de las entrad los Ferrocarriles

Como se recordará, hace
tiempo, el Consejo Adm
de los Ferrocarriles, ac
creación de la Oficina de C
de Entradas de la Empresa
nismo que se estima habrá
excelentes resultados para l
cha económica de la Empr

Ultimamente se ha
jefe de esta Oficina, al s
Antonio Carvajal.

Sociedad Odontológ

ELECCION DEL NUEVO TORIO

No habiéndose verificado
sión reglamentaria del día
la coincidencia de haberse
do en la misma noche la
dad Médica, la elección de
torio, para el período 19
se verificará el Lunes pr
las 9.30 en el local de
bre y con el número de so
asista.

Gran Federación Femeni Chile

A pedido de las socias
ras cítase a asamblea gen
dinaria para hoy Domingo a
P. M., en el salón social,
1869. Se exige la asistencia
hora presidenta.

EN LA COLONIA ESPAÑOLA

ASISTENTES A LA RECEPCION OFRECIDA ANTENOCHE EN EL CIRCULO ESPAÑOL CON MOTIVO DE LA CELEBRACION DEL NATALICIO DE S. M. ALFONSO XIII

LOS FUNERALES DEL ILTMO. SR. OBISPO DON MIGUEL CLARO

SE VERIFICAN EN LA MAÑANA DE AYER

La misa solemne en la Catedral

En la mañana de ayer se verificaron los funerales del Iltmo. Obispo de Legión, señor don Miguel Claro V., cuyo fallecimiento ha sido sinceramente lamentado en nuestros círculos eclesiásticos y sociales.

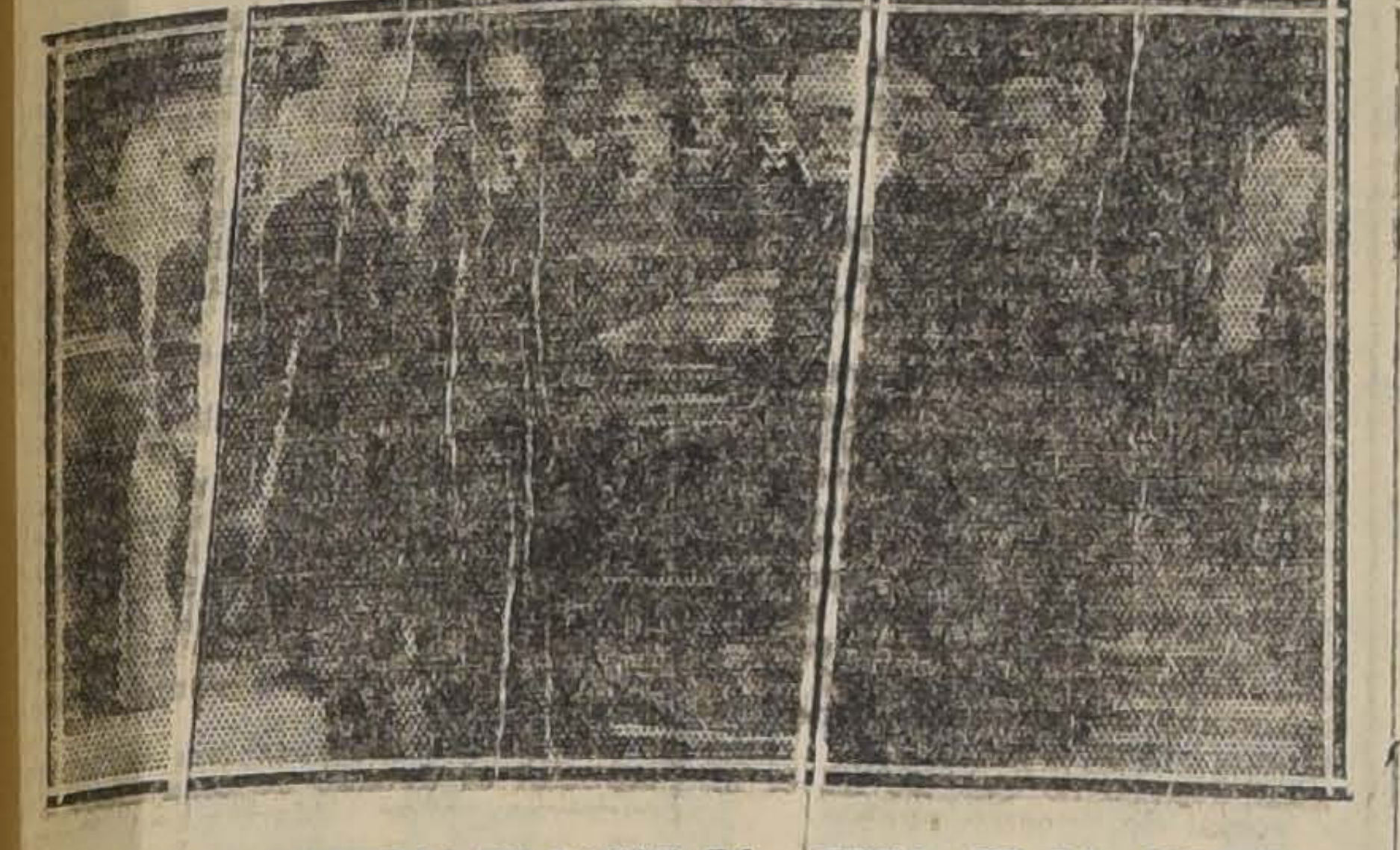

EN LOS MOMENTOS DE SACAR LA URNA DE LA IGLESIA METROPOLITANA

Las honras fúnebres en memoria del ilustre extinto, revistieron gran solemnidad.

El interior de la Iglesia Metropolitana, presentaba un severo aspecto, profusamente enlutado con grandes cortinajes.

La nave central, en cuyo centro descansaban sobre un sencillo túmulo los restos del Obispo de Legión, fué totalmente ocupada por numerosos miembros del clero y de nuestra sociedad.

Concurrieron en representación del Gobierno el Introductor de Diplomáticos, don Darío Ovalle Castillo, y el edecán del Presidente de la República.

La misa pontifical fué oficiada por el Nuncio de S. S., Monseñor Aloise Masella, con asistencia del Iltmo. señor Arzobispo don Crescente Errázuriz y del venerable Cabildo.

Terminada la misa, los restos del Obispo de Legión fueron trasladados al templo de la Recoleta Dominica y de aquí al Cementerio privado de este convento, en donde fueron sepultados, cumpliéndose la última voluntad del ilustre extinto.

Una numerosa concurrencia acompañó desde la Catedral, hasta su última morada, los despojos mortales del Iltmo Obispo señor Claro.

Presidieron el servicio fúnebre don Samuel Claro Lastarria y don Luis Claro Solar, deudos inmediatos del virtuoso prelado.

LOS INCIDENTES OBREROS EN ACULEO

EL PROPIETARIO DE LA HACIENDA SE DIRIGE AL MINISTRO DEL INTERIOR REFUTANDO LA ULTIMA EXPOSICION OBRERA SOBRE ESTOS HECHOS

A propósito de la presentación hecha por la Federación Obrera de Chile al señor Ministro del Interior, sobre algunos reclamos formulados por inquilinos de la Hacienda Aculeo, el propietario de este fundo, don M. Letelier, ha enviado con fecha de ayer al señor Ministro del Interior, la siguiente carta:

"Señor Ministro:

Por la prensa acabo de imponerme de una presentación que con fecha de ayer ha hecho al Ministerio del Interior la Federación Obrera de Chile haciéndose portavoz de algunos reclamos de algunos—muy pocos — inquilinos de la Hacienda Aculeo, asunto que su señoría conoce. No por reconocer representación a dicha Federación, ni mucho menos para recoger los insultos consignados en mí contra en dicho documento, sino para rectificar las falsedades de hecho que ella contiene, pues las de doctrina ni me corresponde ahora ni es del caso en este momento rebatir, me dirijo a su señoría.

Asegura la citada publicación que esos inquilinos se han federado "sintiendo necesidad de defensa y protección mutua". Su señoría está informado que a mis reiteradas preguntas a mis inquilinos, ante el señor Gobernador de Maipo, han contestado siempre que están contentos y no tener nada que pedir.

Asegura que "desconozco el derecho de asociación"; esto es falso; lo reconozco y lo interpreto en la forma expresada por S. E. el Presidente de la República en su último manifiesto.

Tampoco es exacto que sean separados del fundo esos inquilinos por ser federados; varios no lo son y otros que son federados no han sido notificados de desahucio. La causa de su salida es por cambio de giro de la explotación u otras razones de orden interno, de la administración.

Son absolutamente inexactas las retribuciones que se dice en la citada nota, reciben los trabajadores en Aculeo. Así lo manifiesta el hecho, que lejos de tener reclamos de la buena gente, desde varios años no puedo satisfacer a los incesantes pedidos de posesiones que tengo continuamente.

Igualmente inexactas son las cifras de edad y años de servicios de algunos nombres anotados en la referida nota; figuran allí personas de 24 años de edad y 26 años de servicios; este error se repite en casi la totalidad. Muchos nombres son de personas desconocidas en Aculeo; esa lista es falsa y calumniosa.

No recojo los demás conceptos personales que se apuntan en esa nota, por no tener atingencia alguna a la cuestión.

Las personas designadas para retirarse de Aculeo, lo han hecho ya, algunas de ellas, con absoluta calma al apremio de mi parte; en igual forma con discreción y firmeza, proseguiré en adelante.

Por todos los medios imaginables, los agitadores de profesión, como le consta al señor Intendente de la provincia, procuran llegar a producir huelga y desórdenes en Aculeo; trabajan infatigablemente en este propósito vedado en absoluto en donde hay armonía y buen avenimiento en las faenas, entre patrones y obreros. Como lo he dejado establecido en muchos documentos, todo está en calma en Aculeo, no hay conflicto alguno y espero que la actitud que hasta ahora vengo observando y que su señoría conoce alejará la posibilidad de ello. Lo que verbalmente he manifestado a su señoría, al señor Intendente de la provincia y al señor Gobernador, tiende a ese fin de prudencia y armonía, y no dudo podré realizarlo.

Dejo, pues, desmentidos los falsos conceptos de la nota de la Federación Obrera de Chile.

Saludo respetuosamente a su señoría. — **M. Letelier.**

Al señor Ministro del Interior".

EDUCACION

Asociación de ex-Alumnas Abejas Obreras de Chile

El Viernes pasado celebró sesión de directorio esta institución en la que se tomaron los siguientes acuerdos:

1.o Activar el cobro de cuotas a fin de preparar el próximo sorteo.

2.o Ayudar a la inaguración del grupo de "Lawn Tennis", que la subcomisión de juegos de la Junta de Beneficencia Escolar secunda con un grupo de Abejas Obreras de Chile.

3.o Invertir los fondos necesarios para otorgar los dos premios que la Junta de Beneficencia discierne a las socias más meritorias de los Centros de Abejas.

4.o Celebrar sesión de directorio el próximo Martes a las nueve de la noche.

5.o Convocar a asamblea general para el Jueves 26 del presente a las dos y media de la tarde.

Fiesta escolar

La Escuela Superior de Niñas N.o 103 celebró el glorioso aniversario del combate naval de Iquique con el lucido acto literario-musical cuyo programa damos a continuación:

1.o Canción Nacional (coro general).

2.o Breve alución, de la directora señora Leonor Gutiérrez de A. sobre el significado de la fiesta.

3.o Himno a la patria. Coro por los cursos superiores.

4.o Al héroe de Iquique. Recitación por una alumna del 5.a año.

5.o Himno a Prat. Coro por las alumnas del 4.o año.

6.o A Prat. Recitación por una alumna del 4.o año.

7.o El 21 de Mayo, coro por las alumnas del 1.er año.

8.o Las glorias de mi patria. Recitación por una alumna del 2.o año.

9.o Conferencia patriótica por la profesora señora Berta Martínez de Gutiérrez.

10. Alegoría, por alumnas del 6.o año.

11. Marcha.

Centro de Estudiantes de Inglés Andrew Carnegie

En cumplimiento de los Estatutos este Centro llevó a efecto su cambio de directorio, según se ha avisado oportunamente por la prensa. Los miembros del nuevo directorio, conforme a los deseos expresados por su presidente señor Luis Morales continuarán la labor fructífera desarrollada por sus antecesores, trabajando entusiastamente en beneficio de la difusión del idioma inglés entre sus asociados y las personas amantes de la lengua de Shakespeare.

—Cítase a sesión de directorio para el 23 del presente a las 8 1|2 P. M. Se ruega la asistencia por haber asuntos de vital importancia que tratar.

Escuela Italia, de la Sociedad de Instrucción Primaria

Hoy 22, a las 3 1|2, tendrá lugar un acto literario - musical en homenaje a los Héroes de Iquique, en el local del propio establecimiento. Se invita a las familias de las alumnas y a toda persona amante de la instrucción.

Bordados a Máquina para Vestidos

Ejecutamos cualquier trabajo, según la moda.

BOTONES forrados a máquina

Fabricamos cualquiera forma a gusto del cliente.
Atendemos pedidos de provincia.

CASA MOLETTO
Catedral 2202.
29-M.

VIÑA CARMEN
Rhin
EL GRAN VINO BLANCO DEL DIA
Margaux-Cabernet
Pinot-Blanco Reser.
A. MELOSSI
MORANDE 237
J.M-22

El cutis más áspero adquiere tersura y aterciopelado envidiables con la maravillosa

Crema Iris
CREME IRIS
A. MEUNIER PARIS

INSTITUCIONES DIVERSAS

Sociedad Empleados de Farmacia de Chile

Bajo la presidencia de don Emilio Silva C., y con asistencia de trece de sus miembros, celebró sesión ordinaria el 18 del presente, el directorio de esta institución.

Leída y aprobada el acta de la sesión anterior, el directorio aprobó por unanimidad la lista de los socios que formarán las distintas comisiones que se han de desempeñar la noche en que se efectuará la fiesta social con que se celebrará el aniversario social, la trasmisión del mando y la distribución de diplomas a los socios activos, cuyo acto se llevará a efecto el Sábado 18 del próximo mes en el local de la Sociedad de Artesanos la Unión.

—En cumplimiento al artículo 6.o del título X de los estatutos sociales, cítase a junta general ordinaria para el 5 de Junio del presente año a las 9 1|2 A. M. en el local social, Puente 637.

Sociedad Empleados de Comercio

Un verdadero éxito constituyó la velada literario-musical y baile que esta institución ofreció a sus asociados en la noche del 20, en conmemoración de su 34.o aniversario. Una concurrencia superior a las expectativas de la comisión llenó desde temprano los salones dándoles un aspecto de animación y alegría que pocas veces nos había sido dado contemplar.

Los números literario-musicales a cargo del profesor señor Luis Ortúzar y de los excelentes aficionados señorita Petit Escribano y señor Luis Barra fueron muy del agrado del público. El baile se prolongó por toda la noche, amenizado por una buena orquesta.

Merecen los agradecimientos de la concurrencia los señores Aldunce, Sir y de Vos, que con toda cortesía hacían los honores de la casa.

Hoy Domingo, de 5 a 8 P. M. continuarán las matinées que se iniciaron el Domingo anterior.

Centro Catalá

Hoy, a las 11 de la mañana, tendrán lugar las renombradas Sardanas Vermouth que tanta acogida han obtenido dentro de nuestra colectividad.

Se ruega la asistencia de los señores que recién han ingresado a este grupo para que tomen parte en esta audición, que se principiará el entrenamiento de las escogidas danzas que se bailarán en la próxima fiesta que organiza el "Foment de la Sardana".

Centro Familiar Español

Hoy Domingo, a las nueve de la noche, se llevará a efecto en esta institución, una extraordinaria velada teatral, en conmemoración del cumpleaños, de S. M. Alfonso XIII, y en cuya fiesta, subirá a escena, bajo la dirección del señor M. Lanza, la preciosa zarzuela en tres cuadros, "Los aparecidos", tomando parte la aplaudida primera tiple cómica, señora Manolita Silles, y los señores que forman el nuevo cuadro escénico, de esta institución. Terminará esta velada con un baile social.

SOCIEDAD ESPAÑOLA DE SOCORROS MUTUOS. — Con el fin de prestar una mejor atención médica, a los señores socios, la junta directiva de esta institución acordó la implantación de una clínica, en el local que gratuitamente le ha ofrecido el Centro Hijos de Madrid.

El Miércoles 25 del corriente a las 9.15 P. M. se celebrará una asamblea general extraordinaria, para recabar su aprobación.

Centro Hijos de Madrid

Esta simpática institución celebró ayer su segunda velada en honor del Monarca español. Asistió una selecta y numerosa concurrencia, dándole mayor brillo a la fiesta la presencia del señor Ministro de España Cónsul y Vicecónsul.

El programa se desarrolló lucidísimamente, destacándose la matinée, que fué dedicada a familias de escasos recursos de la colonia.

Fué un acto conmovedor presenciar el reparto de comestibles; por este número, merece el Directorio del Centro Hijos de Madrid, nuestras más entusiastas felicitaciones.

El hecho de anteponer a la fiesta una demostración caritativa a los que no pueden participar en ella, es digno de merecidos elogios.

Hoy, de 4 a 7, está anunciado un hermoso baile con el clásico organillo.

Juventud israelita

Un grupo de jóvenes de la colectividad israelita de ésta se reunió ayer en los salones de la Congregación Israelita, con el laudable propósito de constituir una institución que unificara la acción de sus asociados, y, al efecto, eligió una comisión directiva provisoria, compuesta por las siguientes personas: presidente, señor Elías Albala C.; secretario, señor S. Tannenbaum B.; vocales, señores M. Kustnezoff, D. Schwartzmann y Elías Albala F.

Además se eligió una comisión, compuesta por los señores Litwak, Budnich, G. Oxman, I. Waissmann y A. Chichinitzki, para que presenten en una próxima reunión un bosquejo de los estatutos que constituirán la nueva sociedad.

Las adhesiones se reciben en casilla 2458 a nombre del secretario.

Deseamos un completo éxito a este grupo de jóvenes entusiastas que no trepidan ante ningún obstáculo para prestigiar a su colectividad.

Liga de Defensa de Comerciantes

El Viernes pasado se llevó a efecto la junta general convocada con el objeto de solemnizar la trasmisión del directorio. Presidió accidentalmente don César Rossetti, quien hizo entrega de la presidencia al 1.er vice-presidente, don Diego 2.o Ruiz, por ausencia del presidente don Felipe Botelli.

Leída el acta, se dió cuenta de un interesante estudio hecho por el abogado de la institución sobre el nuevo impuesta a las ventas. El señor abogado fué muy felicitado por su estudio.

Se trataron varios asuntos de carácter interno, y se acordó hacer un llamado a los comerciantes en general, para darles instrucciones sobre la nueva ley que grava las ventas al detalle, según instrucciones precisas del directorio.

Se aceptó y fué aprobado un proyecto del nuevo secretario, sobre la implantación de nuevos servicios y de atención al comercio, en las oficinas de la institución, ubicadas en Monjitas 877 (altos).

Se nombraron las siguientes comisiones: pro-estandarte, señores Carlos Botta, B. Tortorello y Agustín Valle; comisión de defensa, prensa y propaganda, señores Carlos Molina L., G. Pacheco y el secretario señor Amaranto Salas.

LO QUE DICE EL PUBLICO

El tránsito de animales en las calles

Numerosos vecinos del barrio de Chuchunco, de la comuna de Maipú, se han dirigido a la Municipalidad recién elegida, para hacer presente los graves perjuicios que para la salubridad del barrio y para la de sus propios habitantes, traería el que no se mantuviera en todas sus partes la disposición dictada sobre el tránsito de ganados en las calles de la población.

En el manifiesto enviado a la Municipalidad, los vecinos dicen que "La salubridad de las habitaciones obreras, que ha sido consagrada en una ley en que todos los partidos han tomado parte, sería lamentable que cuando un decreto del Presidente de la República nos ha dado la razón, nuestros propios regidores nos desoyeran".

"Aún así, reglamentados no pasa día en que los animales no penetren en algún negocio o casa de obrero, haciendo los destrozos consiguientes, y nos resistimos a imaginarnos el que vuelva a colocársenos en la misma situación anterior".

ALUMBRADO DE LA CALLE BUENOS AIRES

Los vecinos de la calle Buenos Aires se manifiestan quejosos por la instalación de luz eléctrica que se ha hecho últimamente en dicha calle, pues, las ampolletas que se han colocado, además de ser de potencia eléctrica, escasa, — sólo son de 50 bujías, — han sido puestas a gran distancia unas de otras.

CULTO

TEMPLO DE LA GRATITUD NACIONAL

Con solemnidad se celebrará el 24 de Mayo la fiesta de María Inmaculada. A las 7 y media, misa de comunión general oficiada por el Iltmo. señor obispo monseñor Rafael Edwards.

A las 9 y media, misa cantada a toda orquesta con pontifical por el señor Nuncio Apostólico monseñor Benedicto Aloisi Massella. Ed panegírico está a cargo del Reverendo Padre José Antonio, Carmelita.

A las 2 y media vísperas, con bendición con S. D. M.

Las personas que confesadas y comulgadas visitaran el 24 la Gratitud Nacional, ganarán indulgencia plenaria.

JOUTARD
ES EL MEJOR CIGARRILLO

CRONICA POLICIAL

INDIVIDUOS EXPULSADOS DEL PAIS

Se detiene en Valparaíso a dos individuos acusados de ser los autores de la última falsificación de billetes

Expulsados del país

Ultimamente la Intendencia ha comunicado a los individuos Alfredo Benítez Vervis y Jaime Grach Magnidovich que deben abandonar el país dentro de cierto plazo que se les ha fijado.

Benítez, durante diez años, ha regentado en la localidad casas de tolerancia cometiendo diversos abusos y delitos que la justicia ha comprobado suficientemente. Benítez es ciudadano costarriqueño. Grach es ruso y en su contra se hacen cargos de mayor gravedad.

Estos individuos saldrán expulsados del país en la primera combinación trasandina.

Falsificación de billetes

Un telegrama de la Policía de Valparaíso llegado a la Sección de Seguridad da cuenta que en ese puerto fueron detenidos los individuos Belisario Díaz y Pedro Parodi, acusados de ser los autores de la gran falsificación de billetes de 100 y de a 20 pesos que hemos dado a conocer a nuestros lectores en estas mismas columnas.

La policía continúa practicando activas diligencias con el objeto de recoger la totalidad de los billetes falsos existentes en circulación y aprehender a los demás individuos culpables.

Los detenidos Parodi y Díaz serán trasladados a la capital.

A disposición de su dueño

En la Sección de Seguridad se encuentra a disposición de su dueño un necesaire de cuero negro encontrado antenoche en la calle Ahumada entre Agustinas y Huérfanos.

"LA PODEROSA"

S. A. C.

Galería Alessandri N.º 24
CASILLA N.º 2662

ACTA

Certifico que con esta fecha, y en la oficina del Agente General para la provincia de Santiago, señor Alfredo Ferrán, Galería Alessandri N.o 14, se llevó a efecto el QUINTO SORTEO DE AMORTIZACION de la Sociedad Anónima "La Poderosa", en presencia de los representantes de esta Sociedad, y numeroso público, saliendo sorteados los Bonos que a continuación se indican:

CON $ 5,000

N.º 30,751

CON $ 1,000

11807 19582 24031 30473 73664

CON $ 500

12847 29440 72246 75418 90662

CON $ 100

01931 02268 04974 08142 08834 09829 15609 17363
17952 18697 30827 33538 37040 39204 39545 47953
55626 58444 66484 70314 73802 74211 74564 77074
91259 91818 95077

CON $ 50

04239 04815 06399 07986 10351 11403 13410 15810
19200 23059 23789 26081 26133 26729 27298 27981
28022 29745 31621 34524 36972 38052 43706 47525
47640 49814 55311 61126 61866 64168 65359 67008
67991 68050 72133 73224 73790 79721 80748 82365
84581 85187 87179 87439 88091 93950 94016 94985
95379 97856

CON $ 20

01766 03099 03372 04843 05694 07168 08453 08958
08962 09071 11290 12182 12227 12231 12314 12435
12938 13749 14353 14526 16953 17055 17477 17718
18089 18130 19563 19718 20572 20832 21496 21582
22227 25033 25289 25384 28836 30942 31519 32062
32995 33458 34061 34211 35606 35669 36518 36727
38730 38779 41434 41844 42551 44005 46619 47898
48847 49742 49821 50873 51275 51695 56233 57020
57164 57340 58097 58163 59927 60376 60443 60596
61257 62019 65073 65379 65429 66997 67055 67721
67909 69676 70975 72896 73125 75154 75924 76035
76036 76460 77897 78905 78909 80311 81394 82779
85404 85419 85802 86704 87231 90321 90570 90818
90945 91032 92794 93502 94406 94995 96082 96513
97508 97961 97977

Santiago, Mayo 21 de 1921.

PEDRO N. CRUZ, Notario.

Los premios se pagan en la Oficina Matriz y en las Agencias de la Sociedad. Ya están a la venta los Bonos para el próximo sorteo de amortización que se efectuará el 21 de Junio. (Serie F color azul).

Listas de los Bonos amortizados en el Sorteo de ayer, están a disposición del público en la Oficina Matriz y en todas las Agencias de la República.

DEPORTES

CICLISMO

FALLECIMIENTO DEL DEPORTISTA SEÑOR ENRIQUE DAVIS.— Nuestros círculos deportivos serán dolorosamente impresionados con la noticia del sensible fallecimiento del distinguido aficionado señor Enrique Davis, acaecido en la tarde de ayer a causa de una violenta bronco-neumonia. Jugador eximio en football del antiguo Unión F. C., dirigente distinguido del Club Ciclista Cóndor y activo secretario en varios períodos y uno de los fundadores de la Unión Ciclista de Chile, el señor Davis se distinguió constantemente en nuestras actividades deportivas, por su entusiasmo ilimitado, su criterio sano y la abnegación y caballerosidad de todos los actos de su vida.

SEÑOR ENRIQUE DAVIS

El deporte, en general, experimenta, pues, con esta irreparable pérdida, un rudo golpe.

Sus funerales se efectuarán hoy, a las 4 P. M., partiendo el cortejo de su casa habitación, García Reyes 539.

"La Nación" presenta a la familia del extinto, al Club Ciclista Cóndor y a la Unión Ciclista de Chile, su expresión de condolencia muy sentida.

CLUB CICLISTA CONDOR. — Cita para hoy a los socios de este club a los funerales del señor tesorero don Enrique Davis.

El cortejo partirá a las 4 P. M., desde su casa habitación, García Reyes 539.

LA REUNION DE AYER EN CONMEMORACION DE LA EPOPEYA DE IQUIQUE

Luis Mantelli, nuevamente detentor del Campeonato Santiago en los 20,000 metros

La reunión de hoy del Club Italiano

Se iniciará a las 2 P. M., en el Velódromo del Parque

Interesante programa

En la tarde de ayer se verificó en el velódromo del Parque Cousiño la reunión cilista organizada por la institución dirigente de este deporte en el país; en conmemoración del aniversario del combate de Iquique.

La reunión alcanzó un lisonjero éxito, tanto por el brillo que adquirió cada una de las pruebas

LOS VENCEDORES DEL CLUB CICLISTA IBERICO, SEÑORES: A. LABADIA, D. ANGULO, JOSE MAIZA Y A. PAU

como por la gran concurrencia que llenaba casi por completo el amplio estadio.

La tribuna oficial se vió prestigiada con la presencia del señor intendente de la provincia don Alberto Mackenna Subercaseaux, del senador electo por Antofagasta don Héctor Arancibia Laso, del cónsul de España y de numerosos dirigentes de las distantas ramas deportivas.

De entre los números del programa se destacaron, los 4,000 metros para corredores de segunda y tercera categoría que tuvo una estrechísima y emocionante llegada. Al anunciarse la última vuelta, José Maizá inició el embalaje, entablándole lucha el representante del Centenario señor H. Díaz. Llegados a la última curva la contienda se hizo más reñida, venciendo casi en la misma meta este último.

La carrera de fondo, los 20,000 metros para optar al "Campeonato Santiago" congregó a nuestros mejores campeones, los que actuaron en todo el curso de la prueba en forma encomiástica. En los tramos finales se impusieron Mantelli y Bermejo, los que en abierta lucha se lanzaron en demanda del triunfo. Mantelli logró aventajar por sólo media rueda a su tenaz contendor.

Los 2,000 metros para campeones se puso término con un brillante triunfo para el representante del Ibérico señor Alfonso Pau, quien logró distanciar por más de cuatro bicicletas a Luis Mantelli. Alfonso Pau queda clasificado por lo tanto, como el mejor campeón para distancias cortas.

Las carreras de 2,000 metros para tercera, segunda y primera categoría se resolvieron con el triunfo de los señores Antonio Abadía, José Maizá y Donato Angulo, respectivamente, los tres del Club Ibérico.

El récord de la hora se lo adjudicó en brillante estilo el señor H. Acevedo, del Royal, en 25 3|5". D. Angulo rodó en el último viraje por suerte sin consecuencias graves ;sufrió sólo ligeras rasmilladuras. Se caracterizó este lance por la pareja posición de los contendores. Llegaron casi agrupados a la meta. Massanet alcanzó el segundo puesto con 1|5 de segundos de diferencia.

En suma, una reunión interesante que obtuvo en cada período merecidos aplausos.

Los premios, consistentes en diferentes premios y objetos de arte y artísticas medallas, fueron repartidos en la misma cancha, en presencia de numeroso público que aplaudió con entusiasmo a los agraciados.

Damos a continuación los resultados generales del torneo:

1.a carrera. — 2,000 metros.—3.a categoría

1.o Antonio Labadía, Ibérico.
2.o Dante Gherardelli, Italiano.
Pasadas: A. Abadía, Ibérico.
Tiempo: 3'25 3|5".

2.a carrera. — 2,000 metros—2.a categoría

1.o José Maizá, Ibérico.
2.o Heriberto Díaz, Centenario.
Pasadas: Miguel Paredes, Centenario.

tenario.
Tiempo: 3'18".

4.a carrera.—2,000 metros.—Campeones

1.o Alfonso Pau, Ibérico.
2.o L. Mantelli, Italiano.
Pasadas: Fco. Julliet, Royal.
Tiempo: 3'20 1|5".

5.a carrera. — Récord de la vuelta. — Premio Arancibia Laso

Tiempo: 3'18 3|5".

3.a carrera. — 2,000 metros.—1.a categoría

1.o Donato Angulo, Ibérico.
2.o José Moraga, Centenario.
Pasadas: Daniel Quinteros, Cen-
1.o Horacio Acevedo, Royal, en 25 3|5".
2.o A. Massanett, Ibérico, en 25 4|5".

6.a carrera. — 4,000 metros.—2.a y 3.a categoría

1.o Heriberto Díaz, Centenario.
2.o José Maizá, Ibérico.
Pasadas: Miguel Paredes, Centenario.
Tiempo:

7.a carrera. — 20,000 metros. — "Campeonato Santiago"

1.o L. Mantelli, Italiano.
2.o Ricardo Bermejo, Ibérico.
3.o H. Acevedo, Royal.
Pasadas: D. Angulo, Ibérico.
Tiempo: 34'56 1|5".

8.a carrera. — 2,000 metros.—Perdedores 1.a y 2.a categoría

1.o Aurelio Simonetti, Italiano.
Tiempo: 3' 26 2|5".

LA REUNION DE HOY

Hoy a las 2 P. M., se iniciarán en el Velódromo de la Sociedad Deportiva de Chile Parque Cousiño, las carreras ciclistas que el Audax Italiano viene preparando desde tiempo atrás.

Dada la calidad del programa que se desarrollará y los competidores que en cada carrera tomarán parte, esta reunión ha despertado especial entusiasmo.

Se destacan dos milanesas, carreras que más agradan a los expectadores por la forma en que se desarrolla; y el campeonato de fondo sobre 15,000 metros, donde veremos actuar a los más renombrados campeones de la capital.

De Valparaíso arribó a ésta por el expreso de anoche la delegación de la S. S. Italiana que viene acompañando al corredor señor Juan Ferrari, que tomará parte en las tres pruebas para segunda categoría.

Se seguirá computando con este torneo las competencias de récord y pasadas por la meta, acordado por la Unión Ciclista de Chile, acuerdo éste que ha sido recibido por los aficionados a este deporte con mucho agrado, pues se verán en adelante carreras veloces y estrechas llegadas.

Los premios son numerosos y de valor.

La banda formada por los alumnos de los RR. PP. Salesianos, amenizará el torneo.

EL PROGRAMA

El orden de las pruebas será el siguiente:

1.a carrera. — 3,000 metros.— 3.a categoría.
2.a carrera. — 4,000 metros.— 2.a categoría.
3.a carrera. — Milonesa. — 1.a categoría.
4.a carrera. — Milanesa.—Campeones.
5.a carrera. — 4,000 metros. — 3.a categoría.
6.a carrera. — 5,000 metros. — 2.a categoría.
7.a carrera. — 6,000 metros. — 1.a categoría.
8.a carrera. — 4,000 metros. — Campeones.
9.a carrera. — 4,000 metros. — 3.a categoría.
10.a carrera.—6,000 metros. — 2.a categoría.
11.a carrera.—15,000 metros.— Campeones, y primera categoría.

En las carreras 5.a, 6.a, 7.a y 8.a, se computan las pasadas por la meta acordadas por la Unión Ciclista de Chile.

Auto Dodge

Limousine en muy buen estado, vendo de ocasión.

BANDERA 267

FOOT-BALL

EL CUADRO UNIDO DE LA CAPITAL

Hoy se inician los encuentros inter-Ligas. — Liga Santiago contra Liga Nacional

Extraordinario entusiasmo que ha despertado esta contienda

El preliminar estará a cargo del cuadro oficial de la Asociación Santiago

El Consejo Local de Santiago trabaja activamente en la confección del cuadro combinado de la capital que se medirá dentro de poco con el equipo de Valparaíso en la competencia por el trofeo Van Buren y en el entreciudades con Talcahuano por el trofeo que ha donado "El Sur" de Concepción.

El equipo de Talcahuano cuenta con nueve hombres del cuadro oficial Internacional Chileno.

Las bases del trofeo Van Buren establecen que dicho premio quedará en poder de la ciudad que se anote tres victorias. Valparaíso ha triunfado en las dos primeras contiendas por lo que se explica fácilmente el anhelo del Consejo Local de confeccionar un conjunto poderoso.

Para conocer a nuestro mejor exponente footballístico se ha fijado un calendario de competencias interligas.

El primer encuentro por el campeonato oficial de Santiago se iniciará a las 3.15 P. M., de hoy en la cancha Independencia entre los equipos Ligas Santiago contra Liga Nacional. Esta contienda ha despertado especial entusiasmo en nuestras esferas deportivas por la equivalencia de fuerza de las ligas competidoras.

La Liga de Santiago desea rehabilitarse ampliamente presentando un conjunto que a juicio de sus dirigentes hará un lucido papel; por su parte la Liga Nacional cuenta en sus filas con hombres avezados en estas justas deportivas, los que con la cooperación de los nuevos elementos sabrán defender con entusiasmo los colores de su institución.

Al llamado del árbitro señor Francisco Jiménez, los cuadros tomarán la siguiente colocación:

Liga de Santiago

Alvarez
C. Capdeville C. Arce
G. Casabonne, L. Moya, A. Calderón
G. Flores
M. Silva T. Vargas
A. Araya A. Apiolaza

O

J. Gómez R. Chamorro
L. González Zapata
M. Díaz
M. Marroquí, G. Meneses, J. Godoy
A. Martínez, A. Salomón
T. Tourrel

Liga Nacional

Como preliminar a la 1.45 P. M. se medirá el equipo detentor del campeonato de Santiago— el cuadro Asociación Santiago— un período de 30 minutos con el Liverpool y otro tiempo de igual duración con el 5 de Abril F. C.

Todos estos encuentros se llevarán a efecto en la cancha Independencia N.o 1 cuya nueva entrada está por la Avenida General Saavedra.

El cuadro de la Asociación Santiago es el siguiente: Gamboa, Ernst, Casabonne, Abello, Arriagada, Díaz, A. Pardo, Legarreta, P. Ramírez, Arrillaga y J. Pardo.

El valor de la entrada a la cancha ha sido fijado en $ 1.

Generoso obsequio de la Casa Gath y Chaves

En nuestros círculos deportivos ha sido recibido con especial complacencia la formación del Consejo Local de Santiago.

La Gerencia de la Casa Gath y Chaves, haciéndose eco de esta impresión, ha obsequiado generosamente un football Mac-Gregor para los inter-Ligas.

Esta actitud de una de nuestras principales casas comerciales ha merecido los más elogiosos comentarios.

LIGA METROPOLITANA c. LIGA J. ARRIETA.— El partido entre los conjuntos seleccionados de estas Ligas, en competencia por el campeonato oficial de Santiago, se iniciará a las 3 1|4 P. M. de hoy en la cancha de la Metropolitana, ante el árbitro señor Juan B. Macdonald.

Esta contienda, por su importancia, reunirá seguramente a numerosos aficionados.

Los equipos que intervendrán son los siguientes:

Liga Metropolitana

Paredes
Astudillo Del Solar
Molina, Baeza, Arellano
Vicuña, Soto, Céspedes,
Baltra, Molina

O

F. Cruzat, C. Gajardo
V. Ubilla, J. Berríos (cap.), Díaz
A. Berríos, G. Morales, P. Figueroa
J. M. Alegría N. Bravo
S. Fuentes

Liga Arrieta

Reservas por la Arrieta, los señores S. Aravena, A. Pérez, E. Rosales, A. Vivanco, F. Correa, V. Benavides, E. Soto, A. Rozas y B. Saavedra.

La segunda rueda

estará a cargo de los combinados de la Liga Obrera y Asociación Santiago y se llevará a efecto el Jueves próximo a las 3 1|4 P. M., en la cancha Independencia N.o 1, ante el árbitro señor Juan Figueroa.

LIGA NACIONAL DE FOOTBALL.—El directorio de esta institución cita oficialmente para hoy a las 2 1|2 P. M., en la cancha Independencia N.o 1 de la Asociación Santiago, a los siguientes jugadores: R. Tourrel, Salomón, Luis A. Martínez, Julio Godoy, Meneses, Marroquí, Chamorro, Lorenzo Campusano, M. Díaz, L. González, José Gómez, J. Soto, H. Sepúlveda, Alarcón, L. Salas, Zapata, P. Salas, Sánchez, Jorge Tourrel y L. Tapia. Actuarán con el uniforme del Manuel Acevedo F. C.

El jugador que no concurra será suspendido por el resto de la temporada.

Deberán ponerse a las órdenes de los directores de turno, señores Jorge Vial y Luis A. Valdivieso.

Las entradas liberadas a cancha serán entregadas en la puerta principal del local, calle General Saavedra, por el señor Weitz. Igualmente las insignias para los delegados de los clubs.

—El jugador Zapata del U. San Eugenio ha sido incluído oficialmente en el cuadro en el puesto de inter-derecho. El señor Manuel Acevedo no podrá actuar por encontrarse enfermo de cuidado.

CAMPEONATO ENTRE OBREROS DE IMPRENTA.— Se pone en conocimiento de los interesados que las inscripciones para este campeonato organizado por el Artes y Letras F. C., se reciben hasta el día en que se efectuará el sorteo, que es el Miércoles próximo.

La sesión se efectuará en el local de la Federación Obreros de Imprenta y las inscripciones se recibirán sólo esa noche hasta el momento de efectuar el sorteo. Se ruega a los clubs inscriptos envíen sus respectivos delegados para esa noche. Los clubs que no han cancelado sus respectivas cuotas se les ruega se apresuren a hacerlo a la brevedad posible, no tomándose en cuenta los que no lo hagan antes del Miércoles 25.

EL ENTRECIUDADES DE AYER EN CONCEPCION.— Federación Universitaria de Deportes (2) v. Liceo de Concepción (0).— Ante una concurrencia no inferior a dos mil personas, se verificó ayer en Concepción el anunciado entreciudades por la Copa "Revista Vida Nueva", entre la Federación Universitaria de Deportes y el Liceo de Concepción, ante el árbitro señor Arturo Besoain Robles.

Al minuto de iniciarse el lance, una hermosa combinación de los santiaguinos produce un pase de Ahumada a Corte; este último se corre y centra; Arellano la recibe y de un cabezaso produce el primer tanto del día a escasa distancia del arco contrario.

La cuenta no sufrió variación hasta iniciado el segundo período en que una seria acometida de los universitarios la finiquita Baeza, con un certero tiro al arco que el defensor repele, pero débilmente, lo que aprovecha Rivera para tomar la pelota de rebote y anidarla en la red.

Se puso, pues, término al lance con el resultado indicado.

En nuestra edición de mañana daremos mayores informaciones sobre esta importante partida.

ATLETICO UNIVERSO de Santiago v. CHILE F. C. de Melipilla. —Hoy se jugará en Melipilla este intercity club match, en competencia de un valioso objeto de arte y once artísticas medallas de plata, premios donados por el metropolitano.

Ambos equipos se han sometido a un riguroso estrenamiento y se presentarán en la siguiente forma:

Atlético Universo: Meza, Barraza, Flores, Donaire, O. González, Contreras, Díaz, Cortés, Ahumada, (Cap.) Pérez, Desterffani.

Chile: Velásquez, Espinoza, Garrido, Figueroa, Carreño, González, Neira (Cap.), M. Carreño, Salfate, Garrido, Cárcamo.

La delegación de esta ciudad partirá por el tren de las 8.15 A. M.

En Melipilla reina grande entusiasmo por presenciar este encuentro que será solemnizado por la Banda de Músicos Municipal.

LOS ENCUENTROS OFICIALES DE HOY.—Por la Asociación de Football de Santiago:

Copa Chile.—S. Badminton I con Guacolda I; cancha Badminton; hora, 3.45 P. M.; árbitro, señor Humberto Peña.

Copa Caupolicán.—U. Recoleta I con U. Chacabuco I; cancha N.o 2; hora, 2 P. M.; árbitro, señor Eduardo Tessada.

Copa Independencia.— Britania II con 5 de Abril II; cancha N.o 1; hora, 10.45; árbitro, señor Joaquín Huerta.

Copa Arauco.—Brigada Central II con Internado II; cancha Ibérico, ex-Gath y Chaves; hora, 2.30 P. M.; árbitro, señor Juan G. Silva.

Guacolda II con Santiago Badminton II; cancha Badminton; hora, 2.15 P. M.; árbitro, señor Ernesto Santibáñez.

Copa Blanco.—Wanderer III con Britania III; cancha 2; hora, 9.15; árbitro, señor Juan Figueroa.

F. Libertad III con Magallanes III; cancha 1; hora, 9.15; árbitro, señor Juan B. Lapiedra.

Directores de turno: cancha 1 y 2, en la mañana, señores Ramírez y Hormazábal, y en la tarde, señores Vergara y Schmidt; cancha Ibérico, señor Octavio Castillo; y cancha Badminton, señor Alfredo González.

Por la Liga Metropolitana de Deportes.—División intermedia, serie A.: Unión Chilena con Carioca; cancha Metropolitana, a las 2 P. M.; árbitro, señor Guillermo Martínez.

Almirante Simpson con Londres; cancha, Maestranza, a las 3.30 P. M.; árbitro, señor Enrique Rosales.

Serie B.—República con Dunoguier; cancha, 1 Campos de Sports, a las 3.30 P. M.; árbitro, señor Eduardo Macdonald.

Star Valparaíso con Capitán Prat; cancha 1, Campos de Sports, a la 1.45 P. M.; árbitro, señor Roberto Figueroa.

Segunda división.—Serie A. — Small Star con 1.o de Mayo; cancha, Santa Filomena; árbitro, señor Manuel Moreno, a las 3.30 P. M.

Arauco con English; cancha del English, a las 3 P. M.; árbitro, señor Joaquín Sepúlveda.

Serie B.—Sportivo Ecuador con Girardi; cancha Metropolitana, a las 10 A. M.; árbitro, señor Roberto Miranda.

Los Carreras con Unión Calderero; cancha, José Tocornal, a las 3.30 P. M.; árbitro, señor Jaime Serra.

Tercera división.— Serie A. — Sportivo Claret con Mediterráneo; cancha, Santa Filomena, a las 2 P. M.; árbitro, señor Julio Morales.

Tricolor Royal con Sportivo El Globo; cancha, 2 Campos de Sports, a las 2 P. M.; árbitro, señor Jorge Vásquez.

Serie B.—Unión Argentina con Sportivo Alianza, a las 10.30 P. M.; árbitro, señor Carvajal.

Miraflores con Sportivo A. Varas; cancha 2 Campos de Sports, a las 3.30 P. M.; árbitro, señor Manuel Vergara.

Serie C.—Londres con Gold Cross; cancha, Maestranza, a las 3 P. M.; árbitro, señor Dionisio Cerda.

Capitán Prat con Star Valparaíso; cancha 3 Campos de Sports, a las 3.30 P. M.; árbitro, señor Juan Martínez.

Serie D.—Unión Chilena con Unión; cancha Maestranza, a las 9.15 A. M.; árbitro, señor E. Rosales.

MUEBLES

Los mejores en calidad y precios los hallará Ud. en la

FABRICA BRESCIANI

CALLE FREIRE 651

Entre Argomedo y 10 de Julio (barrio Maestranza)

VIÑAS

Alambre galvanizado del 14, vendo barato.

Av. IRARRAZAVAL 25

LINDO LOCAL

central para Modistas, Sastres. Realización de mercaderías.

Se arrienda. Canon bajo.

Ofertas: CASILA 2869.

Enrique Magnere con Zenteno; cancha English; hora, 10.15 A. M.; árbitro, señor Barrueto.

Por la Asociación Obrera de Football.—Encuentro de selección.

U. Curtidores I con Bandera Nacional I; cancha U. Americana; hora, 9.30 A. M.; árbitro, señor José Ayala.

Tomás Edison I con 18 de Setiembre I, medio tiempo y medio tiempo con Bandera Nacional I, árbitro, señor José Ayala; cancha N.o 1; hora, 3.30 P. M.

Tercera serie.—18 de Setiembre II con Lord Cochrane I; cancha N.o 1; hora, 2 P. M.; árbitro señor David Rivera.

Girardi I con U. Curtidores II; cancha U. Americana; hora, 2 P. M.; árbitro, señor Roberto Barrueto.

Pennsylvania II con A. Latorre II; cancha U. Americana; hora, 3.30 P. M.; árbitro, señor Daniel González.

Orompello II con Tomás Edison III; cancha N.o 2; hora, 2 P. M.; árbitro, señor Eulogio Osorio.

Directores de cancha: en la 1, señores C. Baeza y S. Ayala; en la 2, señor M. Cisterna; en la U. Americana, señor Barrueto.

Por la Liga Infantil de Football.—Copa España.—1.o de Mayo I con Internado I; cancha Santiago; hora, 11 A. M.; árbitro, señor Juan Planas.

Santiago I. A. con Esperanto I; cancha Santiago; hora, 10 A. M.; árbitro, señor Juan Planas.

Santiago I. A. con Esperanto I; cancha Santiago; hora, 10 A. M.; árbitro, señor Juan Planas.

Copa Andes.—Gath y Chaves I con Teniente Godoy I; cancha, Fábrica de Vidrios; hora, 11 A. M.; árbitro, señor Luis J. González G.

Independencia I B. con Capitán Scott I; cancha San Eugenio; hora, 11 A. M.; árbitro, señor M. Prieto.

Copa Magallanes.—Independencia II A. con Palestina II; cancha, San Eugenio; hora, 10 A. M.; árbitro, señor M. Prieto.

Esperanto II con Nottingham; cancha Santiago; hora, 9 A. M.; árbitro, señor Planas.

Copa Pacífico.—Capitán Scott con Tomás Freire; cancha San Eugenio; hora, 9 A. M.; árbitro, señor F. M. Prieto.

Gath y Chaves II con Teniente Godoy II; cancha Fábrica de Vidrios; hora, 10 A. M.; árbitro, señor Luis J. González G.

Copa Cóndor.—Esmeralda con Libertad Star; cancha, Fábrica de Vidrios; hora, 3 P. M.; árbitro, señor Oscar Vera.

Tomás Freire con 1.o de Mayo; cancha, Fábrica de Vidrios; hora, 4 P. M.; árbitro, señor Oscar Vera.

Directores de turno: cancha Santiago, señor Planas; San Eugenio, señor Laval; Fábrica de Vidrios, señor Mella en la mañana, señor Laval en la tarde.

Por la Asociación Atlética y de Football de San Miguel.—Copa Alberto Sánchez.—Casa Villalón I con Ochagavía Atlético A.; hora, 3 P. M.; árbitro, señor Nicanor Alarcón.

Directores de turno, señor Juan Otaiza.

ATLETICO COMERCIO DE TALCA v. CARIOCA F. C., DE SANTIAGO.—Hoy se llevará a efecto en la ciudad de Talca el intercity match concertado entre los primeros equipos de estos clubs.

GOLD CROSS II v. LONDRES I. —A las 2 P. M. de hoy, en la cancha del Maestranza F. C., tendrá lugar esta partida en competencia por la 3.a serie de la Liga Metropolitana.

INTERNADO II con BRIGADA CENTRAL II.—A las 2.30 P. M. de hoy, en la cancha del Ibérico, ex-Gath y Chaves, se verificará este encuentro oficial por la Copa Arauco de la Asociación Santiago.

El cuadro del Internado se presentará en la siguiente forma: Rendich, Rojas, Loyola, Vicencio, Worn, hermanos Avilés, Riquelme, Quiroga, Rivera, Vicuña, Pérez, Devoto y demás alumnos inscriptos por el Internado II.

ATLETISMO

EL GRAN CIRCUITO 21 DE MAYO

Obtiene el puesto de preferencia el conocido atleta se Manuel Plaza

Los atletas participaron ayer activamente en las fiestas conmemorativas de la epopeya del 21 de Mayo.

La Asociación Atlética de Santiago tuvo en efecto bajo su control la realización del circuito pedestre de Santiago.

Los atletas llevaron a las distintas calles de la ciudad comprendidas en el circuito la animación propia de nuestra juventud deportiva.

Nuestros aficionados, que presenciaron de cerca el esfuerzo de los jóvenes que se especializan en las pruebas de largo aliento, estimularon a los concursantes que rivalizaron en destreza y pujanza.

Este aplauso fué muy merecido: aquellos jóvenes fortalecen así sus músculos y ennoblecen su espíritu dando ejemplo de probidad y de abnegación a las generaciones venideras interviniendo en estas justas deportivas que elevan el nivel social de nuestro pueblo.

La partida

16 atletas se presentaron a cumplir sus anotaciones. La partida se dió de acuerdo con la tabla de handicap que indicamos en nuestra edición de ayer.

Entre el primero y el último hubo una diferencia de 5 minutos en el orden de la largada. Juan Bravo, favorecido en el handicap con este handicap, imprimió a la prueba un tren sumamente violento, poniendo hasta 8 cuadras de luz sobre el resto del lote que encabezaba F. Castillo.

Los competidores de mayores recursos poco a poco fueron imponiendo sus aptitudes, renunciando en el trayecto a continuar en la contienda sólo 5 de los 16 concursantes.

Minutos antes de las 10 de la mañana, el Parque Cousiño se vió invadido por numerosos aficionados ávidos de presenciar la etapa final de la gran prueba.

Juan Bravo fué el primero en pisar la Avenida que circunda la elipse del Parque. Según las bases del concurso, los competidores debían dar una vuelta completa antes de terminar la

nada.

En medio de la espectación
neral, momentos después
Manuel Plaza, más o menos
cientos metros del puntero.
tro atleta internacional,
miendo a la prueba un tren
mamente violento y sostenido,
contó paulatinamente la
ja, igualó posiciones cuando
ban más o menos 150 metros
ra el marcador y se adjudicó
prueba en el mejor de los
habiendo cubierto la
1 hora 37 minutos 10 1|5".

El vencedor fué muy
do por su espléndida performance,
ya que dentro del handicap
rrespondió partir en último
gar, es decir, concediendo
ventaja de 5 minutos al
ñor Juan Bravo, que ocupó
gundo lugar.

Es justo estampar un
especial al decano de esta
carreras señor Martin
rra, por el entusiasmo que
pre ha desplegado a favor
deporte predilecto.

Para terminar, consignamos
continuación el orden
llegada:

1.o Manuel Plaza (Pl
rando).
2.o Juan Bravo (P. D.)
3.o Floridor Castillo, (F.
4.o Pedro Arancibia (P.
5.o Manuel Mena (E.
6.o Pedro Inostroza (G.)
7.o Luis A. Silva (Sant
8.o Luis Morales (P. D.
9.o Esteban Riquelme
10.o J. Méndez (P. D.)
11.o J. López (S.)

El torneo interno
el mismo local se
pruebas cuyos resultados
namos a continuación.

1,000 metros

1.o O. Guajardo (G.);
Ducand (G.); 3.o L.
(G.)

100 metros

1.o L. Pizarro (G.); 2.o V.
rro (G.); 3.o Acosta (S.)

800 metros

1.o O. Guajardo (G.);
Camus (G.); 3.o R. Acosta (S.)

TIRO AL BLANCO

EL IMPORTANTE TORNEO DE AYER

El club de Calera se adjudica la Copa Municipal

Resultados generales del concurso

Ante numerosa concurrencia se llevó a efecto durante el día de ayer, en el polígono del Club Nacional de Tiro al Blanco, el certamen anual organizado por esta institución para disputarse el premio de honor donado por la Municipalidad de Santiago.

Asistieron, además de la comisión municipal designada al efecto, numerosas familias de la sociedad, altos miembros del Ejército y otras distinguidas personalidades.

Se dió principio al concurso a las 9 de la mañana, participando en él las siguientes oinstituciones: Club Valparaíso, Club de La Calera, Club de Las Salinas, Nacional de Valparaíso, Nacional de Santiago y varios otros.

Terminadas las diferentes pruebas del programa, que se desarrolló en medio de la mayor animación de parte del público, se invitó a los asistentes a un espléndido lunch, que fué servido en el salón de honor de la institución organizadora del certamen. Ofreció esta manifestación, en un improvisado y elocuente discurso, el presidente del Club Nacional Santiago, señor Enrique Bottinelli, quien fué ruidosamente aplaudido al terminar su disertación. Hablaron después varios otros de los concurrentes, que también conquistaron generales aplausos.

Damos a continuación el orden de los clubs que salieron vencedores:

1.o Club Calera: Alfredo Grimperg, 409 puntos; Luis Mesina, 384 puntos; Julio Pimentel, 399 puntos; Carlos Pimentel, 427
Oscar Grimeprg, 393 puntos;
tal, 2,012 puntos.

2.o, Club Santiago, team A:
siano Alcalde, 411 puntos;
nio Martín, 364 puntos;
Neubauer, 387 puntos;
Sharpe, 366 puntos; Zorob
Moya, 412 puntos; total,
puntos.

3.o, Club Valparaíso: Jorge
quert, 392 puntos; Aníbal
401 puntos; Joaquín
383 puntos; Samuel Rodrí
390 puntos; Santiago Marín,
puntos; total, 1,938 puntos.

4.o, Club Santiago, team B:
jandro Blanco Garcés, 40
tos; Víctor Sánchez, 392
Eulogio Duarte, 365 puntos;
tonio Gherardi, 367; Julio
maz, 363; total, 1,889 puntos.

Obtuvieron premios indi
les los siguientes señores:

1.o, Carlos Pimentel, con
puntos; 2.o, Zorobabel Moya,
412; 3.o Casiano Alcalde, con
4.o, Alfredo Grimperg, con
y 5.o, Alejandro Blanco
con 402 puntos.

El primer equipo vencedor
sea el del Club Calera, obtuvo
mo premio, además de la Gran
pa Municipal, cinco medallas
oro; el Club Santiago, cinco
dalles de plata, grandes; el
Valparaíso, cin medallas de
chicas; el Club Nacional de
tiago, team B, cinco medallas
cobre, grandes.

Se dió término a este
te concurso más o menos a
de la tarde, despidiendo a los
tentes los socios del Club
zador del torneo.

¡Fumadores! los cigarrillos BOSTON Son los mejores atbaco Maryla

LIBRAIRIE FRANCAISE

ARRIVAGE IMPORTANT

Anatole France — Paul Bourget
Henry Bordeaux — Jules Lemaitre
Henry Ardel — Colette Yver
Gréville - Delly - Frometin
H. de Balzac — J. de la Brête

SIMON HERMANOS

BANDERA ESQ. STO. DOMINGO SANTIAGO

LAS ASCENSORES ELECTRICOS

"OTIS"

No son los más baratos, pero son los mejores

Los únicos recomendados por los buenos arquitectos
cien mil, instalados en todo el mundo.

Unicos representantes para Chile:

RAAB, BELLET y Cía. Ingenieros

Santiago. Estado 235

GATH & CHAVES INICIA EL LUNES 23

Una Semana de Grandes Réclames

Cerca del término de los ensanches que desde fines de 1918 se vienen efectuando en sus Almacenes, y con motivo de una gran ampliación que tendrá lugar el Lunes, la Casa GATH & CHAVES brinda a sus clientes, además de una venta de

RETAZOS Y CORTES DE SEDA

EXCELENTES OPORTUNIDADES EN

SASTRERIA, CORBATAS Y SOMBREROS PARA CABALLEROS

GATH & CHAVES encarece a sus clientes la conveniencia de que visiten el Lunes estos Departamentos del 1.er y 2.o pisos.

Examínense Calidades y Precios

OCASIONES EXCEPCIONALES

EN RETAZOS Y CORTES DE SEDA, HAY:

Cachemiras, Rasos, Charmeuse, Duchesse, Fallas, Sargas, Otomán negro, Otomán de colores, Espumillas, Sedas de fantasía, para adornos y cojines; Pongé blanco, para camisas de caballeros; Terciopelos de seda, para sombreros y para trajes; y Terciopelo inglés, en colores.

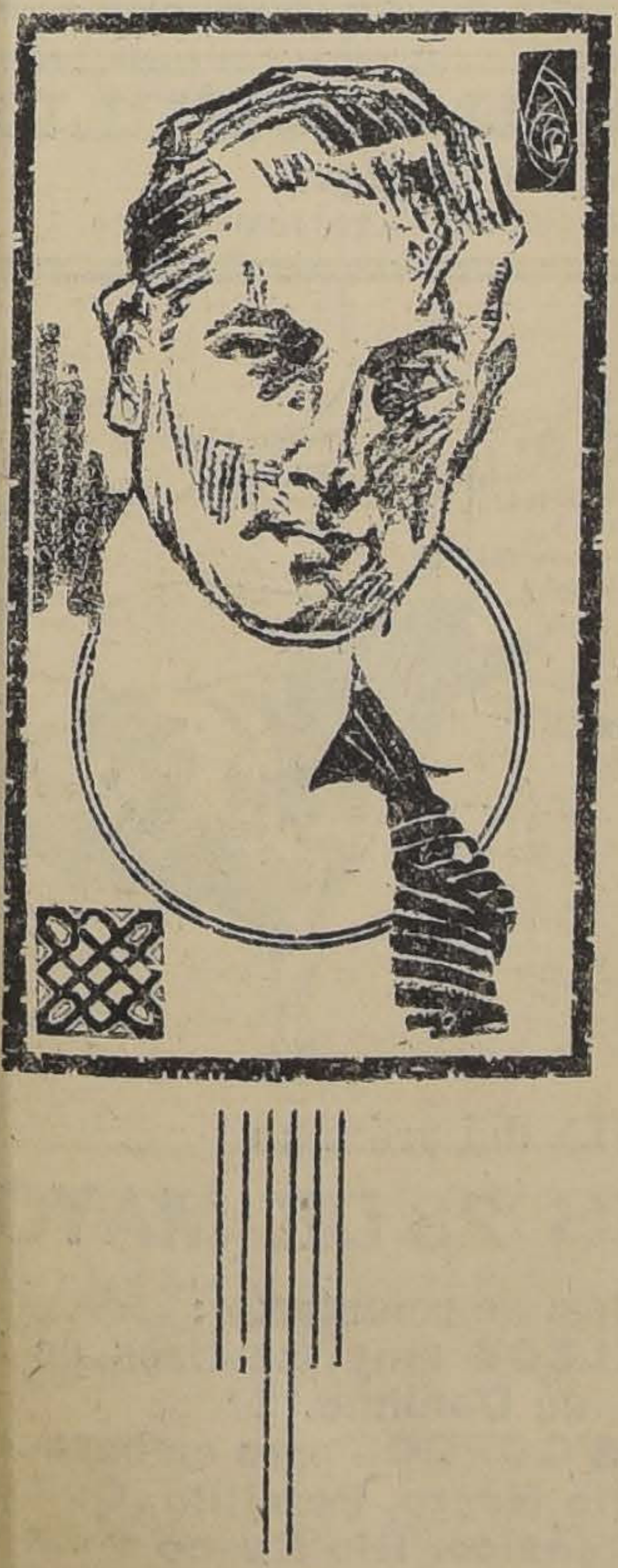

OCASION EXTRAORDINARIA:

PONGE blanco, negro y colores surtidos, el metro a.	$ 4.80
RASO LIBERTY, doble ancho, pura seda, colores de moda, el mt. a	$ 14.50
ESPUMILLAS, variedad en colores, a.	$ 12.80
CACHEMIRAS, calidad muy fina, colores seleccionados, a. . . .	$ 15.00

EN TRAJES PARA CABALLEROS, OFRECEMOS:

TRAJES completos confeccionados en buen casimri inglés, gustos de selecta fantasía, modelos de última moda, conclusión esmeradísima, a.	$ 110.00
CAZADORA y pantalón para sport, esmeradamente confeccionado en casimir irlandés, colores apropiados, modelos prácticos y elegantes, a.	$ 129.00
PANTALONES de buen casimir, gustos a rayas, gran variedad de colores, corte elegantísimo, a.	$ 38.50

EN CORBATAS, OFRECEMOS:

CORBATAS forma "Nelson", en seda "Poplin", a.	$ 1.20
CORBATAS forma "Nelson", en media seda de fantasía, a.	$ 1.45
CORBATAS forma "Nelson", en seda de muy buena clase, gustos novedosos, a $ 3.95 y.	$ 2.75

EN SOMBREROS PARA CABALLEROS, HAY:

HONGOS de fabricación inglesa, en negro inalterable, modelo de gran moda, a.	$ 27.90
CALAÑESES "Borsalino", modelos de última moda, en negro o en colores de estación, a.	$ 42.50
CALAÑESES "Niágara", fabricados especialmente para nuestra Casa por J. B. Stetson & Co., en negro o en colores de moda, a. . .	$ 45.50

GATH & CHAVES, LIMITED

M-23

VIDA OBRERA

Las fiestas del 21 de Mayo y las instituciones obreras

NOTA DE FELICITACION DEL CONSEJO N.o 14 AL DIPUTADO SEÑOR PINTO DURAN

La manifestación de esta noche en honor de la representación federal parlamentaria

Exito que promete tener

Fiestas, acuerdos y citaciones sociales

PUBLICACIONES DE LA FEDERACION OBRERA DE CHILE

JUNTA PROVINCIAL DE SANTIAGO.— Se ha citado a la comisión revisora de cuentas para hoy, de 9 a 12 M. y de 3 a 6 P. M.

Esta comisión está compuesta de los federados Piña, Pavez, Moreno y Amor.

A una reunión a los componentes del Consejo N.o 24 de Carroceros y Operarios de Garages, para mañana a las 7 P. M.

A los que deseen formar el Consejo de Oficios Varios a una reunión preliminar que se efectuará hoy a las 4 P. M., y especialmente a los obreros del norte que están trabajando en la provincia.

Se recomienda el boycott a los almacenes de Matta y Cía., que no han querido conceder a sus empleados el cierre a las 7 de la noche y el Sábado Inglés.

CONSEJO N.o 3 DE HOJALATEROS Y GASFITERS.— Se ha citado a junta general extraordinaria para hoy, a las 9 A. M., a fin de tratar sobre la circular enviada por la Junta Provincial.

Se cita a la comisión de fiesta para tratar lo referente al aniversario social, a la misma hora y local.

CONSEJO N.o 4 DE MOLINEROS.—Se ha citado a junta general para hoy, a las 10 A. M., en Santa Rosa 67.

CONSEJO FEDERAL N.o 6.— Se ha citado a junta general ordinaria para hoy, de 8 a 9 A. M. Se ruega a las diferentes comisiones no faltar a esta sesión que se celebrará en la calle Coquimbo N.o 540.

CONSEJO N.o 10 DE ELECTRICISTAS.— Se ha citado a reunión de junta ordinaria para hoy, a las 9.30 A. M. Se recomienda especialmente la asistencia al nuevo directorio, advirtiéndoles que esta es la última vez que se les llama; en consecuencia, en caso de no asistir, se les nombrará reemplazantes inmediatamente. También se publicarán sus nombres, dando cuenta de que han aceptado puestos y no son capaces de cumplirlos.

Además se tratará de los siguientes puntos que están en tabla: Cuenta del delegado y recopilación de quejas de los operarios y ex-operarios de la Casa Raab Bellet y Cía.; arbitrar todos los medios a nuestro alcance para ayudar a los obreros y familias cesantes del norte; nombramiento de la nueva comisión de prensa y propaganda; lectura del balance del año anterior; Memorias al Gobierno.

CONSEJO N.o 11 DE CERVECEROS.— En sesión celebrada el Jueves último se acordó nombrar delegados a la Junta Provincial de la Federación Obrera de Chile, a los socios Manuel Molina y Floridor Sepúlveda, como también se acordó nombrar los delegados a la Liga Chilena de Higiene Social, quedando designados los señores Dimas Molina e Hipólito Arroyo.

Cítase para hoy, a las 9 de la mañana, a todos los socios a una reunión general en el salón social, ubicado en Maruri esquina de Rivera.

CONSEJO N.o 12.— Se avisa al gremio de cigarreras y cigarreros que, encontrándose en huelga el personal de la Fábrica La Filatélica, no deben solicitar trabajo en ese taller, a fin de manifestarse íntimamente unidos dentro de la organización federal.

La constitución del nuevo directorio ha quedado como sigue: Secretario general, Egidio Beltrán; subsecretario, Daniel Soto; secretario de actas, Carlos Ardiles; tesorero, José N. Alliste; sub-tesorera, Juana R. González; vocales: Francisco Salcedo, Amalia Tapia y Luis A. Canales; bibliotecario, Armando Guzmán; delegados ante la Junta Provincial, José R. Vergara y Luis A. Pavez.

CONSEJO N.o 14 DE EMPLEADOS DE COMERCIO Y ANEXOS.— Hoy, a las 10 A. M., en Agustinas 632, se efectuará la segunda de las Sesiones Culturales que viene organizando este Consejo. En esta ocasión, la disertación estará a cargo del federado, diputado señor Santiago Labarca L., el cual tratará sobre los problemas presentes que tienen que resolver los empleados de comercio y las proyecciones que, para beneficio propio, ha alcanzado su organización.

La simpatía con que entre la clase laboriosa cuenta el señor Labarca, harán que la concurrencia a esta asamblea sea numerosísima, por lo que se recomienda a los asistentes la puntualidad en la hora. Se invita a estas reuniones a todos los empleados de comercio, oficinas y obreros que deseen asistir.

—Se cita para hoy, a las 9.30 de la mañana, en el mismo local, a todo el personal de la Casa Fratelli Castagneto, para resolver una petición referente al Sábado Inglés y cierre a las 7, hecha a este Consejo por el personal de esa casa.

—También se ha citado para hoy, a las 10 A. M., a todos los empleados del barrio Estación, para tomar acuerdos y formar las comisiones que recogerán las firmas de los patrones que accedan al cierre a las 7 P. M. de dicho barrio. Se recomienda especial asistencia.

—Se hace presente a las comisiones designadas para vigilar el cierre a las 7 del barrio 21 de Mayo y Puente, hagan la mayor propaganda entre todos los elementos, y no falten a los puntos de reunión a organizar las columnas fiscalizadoras. Los puntos de reunión de las comisiones y empleados son los siguientes: Para los de 21 de Mayo, Puente esquina San Pablo: para las de Puente, 21 de Mayo esquina Rosas, a las 7 P. M.

CONSEJO N.o 15 DE PINTORES Y EMPAPELADORES.— Se ha citado para hoy, a las 9 A. M., a junta general, a fin de tratar varios asuntos que están pendientes.

CONSE N.o 14 DE EMPLEADOS D ECOMERCIO Y ANEXOS. — Nota al diputado señor Pinto Durán:

"Ciudadano diputado Antonio Pinto Durán. — Presente.

Muy señor mío:

A nombre del Consejo Federal N.o 14 dependiente de la Federación Obrera de Chile, formado por empleados de comercio de ambos sexos, me permito dirigirme a usted para hacerle llegar el acuerdo tomado por este Consejo, en asamblea celebrada el Domingo 15 del presente.

Ciudadano Pinto Durán: Saliéndonos de nuestro carácter de fiscalizadores de la actuación de los hombres que dirigen los hilos que forman la tupida madeja que se llama Gobierno, acordamos en dicha asamblea, felicitar a usted por sus palabras pronunciadas en el recinto de la Cámara de Diputados, en favor del más abandonado gremio de Chile: el empleado de comercio.

Usted en pocas palabras pintó con rigurosa exactitud la triste situación del empleado de comercio u oficina, ante la ninguna legislación que se hace en beneficio de esta falange de infelices que, por un sarcasmo de la sociedad en que vivimos, se ha dado por llamar "clase media".

Este gremio numerosísimo, que es indispensable para el progreso de la industria que produce el capital nacional y el músculo del obrero chileno, este gremio, decimos, formado por ambos sexos y que tan silenciosamente suma su actividad a la riqueza pública, por el incremento cada día mayor del comercio del país, es el que hoy, organizado, en el Consejo Federal N.o 14, felicita a usted por sus palabras en pro de un acuerdo de legislar también a favor del empleado de comercio.

Unidos estrechamente al proletariado en sus mismas organizaciones, vamos del brazo con él sin prejuicios ni necias vanidades de clases, conquistando mejoras económicas, y, aunque nuestras fuerzas no son por hoy tan grandes como quisiéramos, creemos firmemente que estas voces como la suya, despertarán por completo al empleado de comercio del sueño que le aturde en el presente y correrá a formar en las huestes de los que luchan por su bienestar, esperanzados únicamente en sus grandes fuerzas y su férrea unión.

Termino, ciudadano Pinto Durán, deseando que vuestras palabras en bien del olvidado esclavo del mostrador y de la oficina, sirvan de ejemplo a los que pronto ocuparán los asientos de la Cámara y también sirva de recuerdo a los que creen cumplir con sus deberes legislando para el pueblo, incluyan también a nuestro gremio en esos beneficios porque somos la parte del pueblo más explotada y oprimida.

Saluda atentamente a usted. — **Eduardo Bunster**, Secretario General".

EL CONSEJO N.o 19. — Se ha citado a junta general para hoy a las 3 de la tarde.

Las personas que deseen asociarse a este Consejo, pueden hacerlo todos los días de 2 a 6 de la tarde en Miraflores 163, tercer piso.

CONSEJO 22 DE AGRICULTORES. — Se ha citado a asamblea general para hoy a las 1 1|2, con espera hasta las 2 de la tarde, a fin de tratar varios asuntos referentes al nuevo rumbo que llevará el Consejo, de acuerdo con la Junta Provincial.

CONSEJO N.o 23 CONFITEROS PASTELEROS Y DULCEROS. — En asamblea general celebrada el Jueves 19, se acordó lo siguiente: Visitar al tesorero señor Domingo Sibilla, quien actualmente se encuentra enfermo. Nombrar delegado ante la casa la Isleña, al señor Pedro Allende a pedido de los federados de esa casa.

También se trató de las nuevas reincorporaciones al Consejo de varios obreros pertenecientes al gremio.

VELADA EN HONOR DE LA REPRESENTACION FEDERAL ANTE EL PARLAMENTO

Hoy se llevará a efecto la velada que ha preparado este centro en honor de los representantes obreros ante la Cámara de Diputados en el salón teatro del Consejo N.o 12, Maipú 830.

El Cuadro Artístico Polo Jorquera, hará su primera representación pública, en la que desarrollará un hermoso programa.

Asistirán a esta fiesta obrero social los senadores y diputados, y dirigentes obreros, que han sido especialmente invitados.

Programa: primera parte: 1. Obertura por la orquesta; 2. Discurso de ofrecimiento por el socio Jacob E. Cortez y presentación del Directorio del Centro; 3. Couplet por la coupletista N. N.; 4. Poesía por el socio S. Godoy; 5. Canciones criollas por los célebres canzonetistas Reyes y Urquiza; 6. Notable presentación del famoso Rey de los Malabares y juegos japoneses Mr. R. Corwett, secundado por el rey de los zafarranchos (Chaplin); 7. Kerfco Kinterine, por el socio más pequeño del Centro El Despertar; 8. Monólogo por el célebre monologuista señor Matus; 9. Parodias cómicas por el Director del Cuadro señor Polo Jorquera.

Segunda parte: Obertura por la orquesta; 2. Couplet por la señorita Pepita Raida; 3. En la celda, poesía por el señor Arnaldo de la Cruz; 4. Canto por el tenor obrero de fama señor Luciano López; 5. Ojo-Mano-Pato y todas las letras del esilabario. Llegó Chaplin con 365 chaplinadas y media sin calcetines. Se ruega a las personas sin dientes no reirse porque se ve feo mostrar los dientes. Desarrollará este hermoso acto cómico el famoso imitador de Chaplin, Carlos Valsanini, acompañado de su ayudante Giani Valsanini; 6. La brecha, poesía por Jacob E. Cortez; 7. Pingo pangarée, dúo por los hermanos Spencer; 8. Monólogo por el eximio monologuista señor Manuel Sánchez. Esta velada será amenizada por el orfeón musical Camilo Ortúzar, a cargo de su presidente señor Díaz Meza.

Tercera parte: Gran Baile social Dirigido por profesores del Centro. Habrá bufet especial y anti-alcohólico.

CENTRO RECREATIVO DE LA UNION FEDERAL DE MUEBLISTAS. — Hoy, a las 5 1|2 habrá una matinée "Libre pensamiento" en honor de las señoritas y de los socios del Centro y a las 9 tertulia, en la que se llevará a efecto e concurso de one-step.

Se invita especialmente a los centros amigos: La Democracia, La Esperanza y Arturo Alessandri, a que se hagan representar en el jurado para darle mayor seriedad al acto.

CENTRO RECREATIVO ARTES GRAFICAS. — Su próxima velada de inauguración. — Por su labor bastante tesonera que ha tenido este Directorio y por el entusiasmo con que en todas partes ha sido acogido, un éxito halagador promete resultar la velada inauguración que este Centro efectuará el Sábado 28, a las 9 y media P. M. en punto, en su salón social: Eleuterio Ramírez 1357.

El programa que el Cuadro Artístico Gutenberg ha preparado para este acto es muy nutrido e interesante y actuarán en su desarrollo conocidos aficionados.

Como números sobresalientes figuran: la preciosa comedia de los escritores nacionales señores Gana y Ovalle, titulada "El despertar de una casa", el coro con letra apropiada: "¡Qué regentes! ¡Qué regentes!", el chistosísimo diálogo "Rico tipo", desempeñado por los populares actores tipógrafos señores Orlando Meza y Pedro Munizaga; y la señorita Isabel Aguirre, quien cantará lo más escogido de su repertorio.

—Para hoy, a las 5 y media de la tarde, se cita a las señoritas y jóvenes que pertenecen al Cuadro Artístico Gutenberg, con el fin de hacer un ensayo general.

CENTRO SOCIAL DE LA JUVENTUD PROGRESISTA.— Ateneo cultural. — Hoy se llevará a efecto una importante reunión de las familias del barrio Santa Elena, a las 4 de la tarde.

El secretario general del Centro hará una relación de su jira al norte, como también el señor Juan B. Soto, discertará sobre un importante tema social. A pedido de las familias del barrio se les ruega su asistencia a los hermanos Jara que desde tiempo atrás, vienen siendo las delicias de los concurrentes a los ateneos.

Local: Santa Elena 1242. Entrada libre.

CENTRO ARTISTICO ESTUDIO Y PROGRESO. — Con el objeto de adquirir fondos, con los cuales, hacer frente a la adquisición de útiles para la estudiantina, los dirigentes de este Centro, darán una velada literario-musical el Sábado 28 del persente en la Sociedad de Carpinteros y Ebanistas, que está ubicada en Porvenir 775.

Se ha citado a los socios que toman parte, en los difirentes números del programa a ensayo, mañana a las 9 A. M.

FEDERACION DE OBREROS DE IMPRENTA. — Hoy, a las 9.30 de la mañana, sesionará el cuerpo directivo. Tiene que tratar de preferencia varios asuntos que la última asamblea pasó a su deliberación.

Como es muy importante esta sesión, es preciso que concurran todos los delegados, pues algunos de los puntos que se dilucidarán tendrán aplicación en los talleres.

—A las 10.30 A. M. de hoy habrá asamblea general (continuación) para seguir discutiendo la tabla que quedó pendiente.

Dada la urgencia que hay por resolver estos asuntos, se recomienda mucho la asistencia.

—Sin falta aparecerá el Viernes 27 el boletín de propaganda. Colaboraciones para este número se aceptan hasta mañana Lunes, a mediodía en secretaría.

—La Tesorería funcionará hoy, de 10 a 12.30 P. M., para atender a los delegados.

UNION DE LOS TIPOGRAFOS.— Está citado para hoy, a las 2.30 P. M., el cuerpo directivo de esta institución, a objeto de ocuparse de diferentes asuntos de carácter urgente.

—Se ha citado a junta general extraordinaria (continuación), para hoy a las 3.30 P. M., a fin de continuar discutiendo el estado financiero, el servicio de sanidad y otros tópicos de importancia.

—El tesorero recomienda a los tenedores de libretos del sorteo, tengan a bien apresurarse en la colocación de los números y dar cuenta cuanto antes de su cometido.

—Hoy, a la hora de sesión, atenderá a los socios y recaudadores que deseen abonar cuotas.

SOCIEDAD LA UNION NACIONAL. — El Consejo General celebró sesión el 17 del presente. Presidió don Juan Francisco González y asistieron varios señores delegados.

Se aprobó el acta de la sesión anterior.

El Centro Llay-Llay comunica que se postergó la asamblea anunciada para el 8 del actual. El Centro San José comunica la elección de directores y la constitución de la Mesa directiva. Se aprobó. El Centro Manuel José Irarrázaval comunica el nombramiento de un director. Se aprobó. El Centro San Martín comunica la constitución de la Mesa directiva. Se aprobó.

Se acordó:

Pagar a la Imprenta Chile la cantidad de $ 90, valor de la impresión del boletín social número 74. Denegar la reincorporación de dos exsocios del Centro Rafael Tagle J., por existir acuerdos anteriores que las prohiben. Reiterar a los Centros el envío de la nómina de los socios ingresados a la Sociedad con más de cincuenta años.

CENTRO DE ARTES MECANICAS LUZ Y TRABAJO. — Las clases de hoy Domingo serán de dibujo para el primero y segundo cursos. Se ruega traer útiles.

Se avisa a los socios que han ingresado a la biblioteca varios libros de carácter técnico, que se encuentran a disposición de los que se interesen por estos estudios.

Citaciones

Sociedad de Inválidos de la Guerra de 1879 y Veteranos del Ejército y Armada. — A junta general extraordinaria para hoy, a las 3 P. M. En esta sesión se elegirá los directores y dos miembros de la comisión de hacienda.

Sociedad de Socorros Mutuos Bernardo O'Higgins. — A junta general extraordinaria para hoy, a las 9 de la mañana, para dar lectura a los acuerdos tomados por la comisión de fiesta sobre el aniversario social y otros asuntos de suma importancia.

Sociedad Proveedora de materiales de construcción. — A junta general ordinaria hoy a las 9 A. M.

Unión Gremial de Fundidores. — A reunión general para hoy, a las 10 de la mañana, en el local social, Libertad 57.

Sociedad de Artesanos La Unión. — Sección de sanidad. — A sesión ordinaria paar mañana, a las 8.30 de la noche, en el local social Riquelme 859.

Se encarece la asistencia a los inspectores sanitarios que tengan cuentas que dar.

Unión de Estucadores en Resistencia de Chile. — A reunión general para hoy, a las 10 de la mañana.

Local Arturo prat esquina de Copiapó.

Sociedad de Dueños de Carretelas. —A reunión de Directorio para hoy, a las 3 de la tarde, en su local Madrid 1340.

Federación de Pintores y ramos similares en resistencia. — Hoy, enl San Francisco 608, a las 9 de la mañana, asamblea general, recomendándose la asistencia de todo el gremio.

Unión Gremial de Carroceros y Operarios de Garages. — A asamblea general hoy a las 10 de la mañana.

Club Social de Talladores y Escultores en Madera. — A asamblea general extraordinaria para hoy, a las 10 de la mañana, en Copiapó 1010.

Unión en resistencia de Laboradores en Maderas, sector Yungay. — Para hoy, a las 8 1|2 A. M., en su local Maipú 830.

Centro Cristóbal Colón, de la U. N. —Para hoy a las 11 de la mañana, a la comisión pro-estandarte.

LA CONMEMORACION DEL 21 DE MAYO EN NUESTROS CENTROS OBREROS

Con marcado entusiasmo se llevaron a efecto ayer las matinées anunciadas en todos los Centros recreativos de la capital, cuyos locales se encontraban hermosamente arreglados con guirnaldas y banderas nacionales, ofreciendo un bonito golpe de vista. En la noche, se verificaron animados bailes sociales, durante los cuales se desarrollaron programas de variedades, entre los que se contó con números de canto y declamación patrióticos. La concurrencia en estos locales, a los cuales efectuamos una visita era numerosa, y en ella existía un entusiasmo pocas veces visto por celebrar dignamente la epopeya de Iquique.

Especialmente concurridas estuvieron las veladas organizadas por la Sociedad Igualdad y Trabajo, La Democracia, Centro Juventud Recoleta, Federación Instructiva Obrera y otras entidades más. La Sociedad Manuel Rodríguez efectuó una fiesta social que resultó de lo más simpática.

Varias de las instituciones que habían sido citadas con el fin de tomar acuerdos sociales, rindieron homenajes dignos de aplausos a los héroes del Combate de Iquique.

Merece especial mención la velada que anoche la Sociedad Igualdad y Trabajo llevó a efecto en conmemoración de su 27.o aniversario social, a la que concurrieron numerosas delegaciones de instituciones amigas y un selecto público. Igual aconteció en el local del Consejo N.o 1 de Ferroviarios, cuya función a beneficio de la señora Haydée de Müller, fué todo un éxito.

EN EL CUADRO ARTISTICO JUVENTUD RECOLETA. — Ante numerosa concurrencia se verificó ayer la velada que en conmemoración de la Epopeya de Iquique, había organizado el Cuadro Artístico Juventud Recoleta, en el Teatro Sargento Aldea. Los diversos números de que constaba el programa preparado para tal fin, se cumplieron en todas sus partes, mereciendo especial distinción los a cargo de Tulio Landaeta y Jorge Lallorenzo, de la señorita Laura Morales, que declamó sentidamente la hermosa poesía "El Monje".

A no dudar el número principal de esta función la constituyó la representación de la comedia en un acto y tres cuadros, titulada "Los Copihues", que mereció francos aplausos de la concurrencia, especialmente los señores Alfredo Bravo, Tulio Landaeta y Jorge Lallorenzo y de las señoritas A. Carmona, M. Venegas y B. Lira.

La concurrencia se retiró muy complacida de esta velada. Damos a continuación el discurso de presentación del presidente, señor Oscar Varela.

"Señoras señoritas, señores:

El Cuadro Artístico que tengo la honra de presidir, formado por un núcleo de entusiastas jóvenes, con ocasión del aniversario de la sublime epopeya de Iquique, viene a ofrecer el fruto de su primer esfuerzo, en la esperanza de que le juzguéis con benevolencia y le animéis con vuestra aprobación a seguir en la ruta del arte, que tanto ama, y a cuyo cultivo dedicará sus energías y desvelos.

Quiera este público darnos la aprobación a nuestra labor la más preciada de las joyas en que se engaste nuestra labor futura".

A LA COLONIA ITALIANA

Y AL

PUBLICO EN GENERAL

Que la Panadería Chile, Mapocho 2665, Teléfono Inglés 1886, del señor Mario Zolezzi, avisa.

Que han abierto en sus establecimientos una sección dirigida por un técnico recientemente llegado de Italia en la elaboración de Biscocchos de Huevos, Biscoccho Lagaccio, Glissini Torino.

Pedirlo en todos los principales emporios.

Fugaccha a la Genovesa en la Panadería, de 7 a 12.

BOTICA DE TURNO

DESDE EL 21 HASTA EL 28

La Botica Santo Domingo

PLAZUELA SANTO DOMINGO

M-22

CIGARRILLOS

Maryland Imperiales

Con tabaco Meryland

Informaciones Comerciales, Industriales y Agrícolas

LA SEMANA BURSATIL

TITULOS TRANSADOS DURANTE LA SEMANA

Bancos.—Chile, Nacional, Español, Industria y Comercio e Hipotecario Nacional.

Salitreras Antofagasta y Lastenia.

Ganaderos.—Tierra del Fuego, Laguna Blanca y Gente Grande.

Mineras.—Llallagua, Gatico, Tocopilla, San José de Oruro, Máfil, Lebu, Lota y Coronel, Chacaltaya, Disputada, Demasías, Vacas, Cayllomas, Totoral, Oruro y Oploca.

Seguros.—La Estrella y La Industrial.

Industriales. — Gas de Santiago, Viñas, Malvoa, Cemento Melón, Laboratorio Chile, Nacional de Cervezas, San Bernardo, Vidrios, Telégrafo Comercial y Electricidad Industrial.

Diversas.—Club Hípico.

Bonos.—Caja 8-1, 7-2, 7-1,; Hip. 8-1, 7-2, 7-1; Nacional 8-1 y Garantizador 8.

VALOR DE LO OPERADO EN ACCIONES

Lunes	685,773.50
Martes	1.002,923.—
Miércoles	852,777.—
Jueves	1.085,869.50
Viernes	809,742.50
	4.437,085.50

VALOR DE LO OPERADO EN BONOS

Lunes	208,000.—
Martes	350,800.—
Miércoles	226,100.—
Jueves	416,000.—
Viernes	793,300.—
	1.998,200.—

FLUCTUACIONES SUBIERON

Bonos

Caja 6-1, de 83 a 83 1|2.
Caja 7-1, de 88 1|4 a 89.
Caja 8-1, de 98 a 98 1|2.
Garantizador 8, de 74 3|4 a 75.
Hip. 7-2, de 84 1|4 a 85.
Hip. Valp. 8, de 92 1|2 a 92 3|4.

Bancos

Español N. E., de 146 1|2 a 148.
Nacional, de 57 a 57 1|2.

Mineras

Arauco, de 1 a 1.40.
Caylloma, de 3 1|2 a 5 1|2.
Demasías, de 17 a 21.
Disputada, de 18 a 21.
Gatico, de 7 1|4 a 8 1|2.
Lebu, de 46 1|2 a 70.
Llallagua, de 229 a 242 1|2.
Máfil, de 73 a 77.
Monte Blanco, de 1 a 2.
Oruro, de 16 1|2 a 17 1|2.
San Bartolo, de 8 a 15.
Schwager, de 73 a 73 1|2.
Tocopilla, de 43 a 47.
Totoral, de 3 7|8 a 6.
Vacas, de 4 a 4 1|2.
Chacaltaya, de 7 1|4 a 16 1|2.

Salitreras

Barcelona, de 4 3|8 a 4 1|2.
Boquete, de 3 a 3 1|4.
Perfetti, de 7 1|8 a 7 1|2.

Ganaderas

Laguna Blanca, de 58 a 63 1|2.
Tierra del Fuego, de 73 a 74.

Industriales

Cervezas, de 35 a 37.
Electricidad, de 87 a 90.
Gas, de 52 1|2 a 53.
Tabacos, de 73 1|2 a 78.
Tejidos S., de 400 a 450.
Vapores, de 63 a 69.
Vidrios, 95 a 112.
Volcán, de 41 1|2 a 53.

Varias

Bolsa de Comercio de 100,000 a 115,000

BAJARON

Bonos

Hip. 8-1, de 93 1|8 a 92.
Municip., Dic., de 92 1|4 a 92.
Nacional 8-1, de 92 a 91.

Bancos

Hip. Nacional, de 88 a 87.
Industria, de 16 a 15.
Italiano, S. B., de 81 a 80.

Mineras

Araca, de 37 1|2 a 37.
Lota y Coronel, de 54 1|2 a 54.
Oploca, de 82 a 80.
San José, A., de 4 a 3 7|8.
San José B., de 2 3|4 a 2.
Santa Rita, de 8 a 7 1|2.

Salitreras

Antofagasta, de 44 1|4 a 43 1|2.
Galicia, de 23 1|4 a 21 1|2.
Lastenia, de 29 3|4 a 29.
Loa, de 70 a 68.
Peñón, de 12 a 11 1|2.

Seguros

Estrella, de 17 1|2 a 17.
Industrial, de 40 a 14.
Valparaíso, de 12 a 10 1|8.

Industriales

Cemento, de 28 1|2 a 28.
Industrial, de 28 1|2 a 27 3|4.
Laboratorio, de 58 a 56 1|2.
Malvoa, de 19 a 18 1|2.
Penco, de 42 1|2 a 42.
Viñas, de 45 a 43 1|2.

Varias

Club Hípico, de 5,700 a 5,500.

EL ORO DE 18d. DURANTE LA SEMANA

Lunes, 1.a rueda, vendedor 145.30; comprador 145.
Lunes, 2.a rueda, vendedor 146.50; comprador 146.
Martes, 1.a rueda, vendedor 139.30; comprador 139.
Martes, 2.a rueda, vendedor 145; comprador 144.50.
Miércoles, 1.a rueda, vendedor 145; comprador 144.50.
Miércoles, 2.a rueda, vendedor 146.50; comprador 146.
Jueves, 1.a rueda, vendedor 144.50; comprador 144.
Jueves, 2.a rueda, vendedor 146; comprador 145.50.
Viernes, 1.a rueda, vendedor 145; comprador 144.50.
Viernes, 2.a rueda, vendedor 141; comprador 140.80.

LETRAS POR ORO DURANTE LA SEMANA

Lunes, 1.a rueda, vendedor 13.20; comprador 13.
Lunes, 2.a rueda, vendedor 13.40; comprador 13.20.
Martes, 1.a rueda, vendedor 13.40; comprador 13.20.
Martes, 2.a rueda, vendedor 13.30; comprador 13.20.
Miércoles, 1.a rueda, vendedor 13.40; comprador 13.30.
Miércoles, 2.a rueda, vendedor 13.40; comprador 13.30.
Jueves, 1.a rueda, vendedor 13.50; comprador 13.30.
Jueves, 2.a rueda, vendedor 13.50; comprador 13.30.
Viernes, 1.a rueda, vendedor 13.60; comprador 13.50.
Viernes, 2.a rueda, vendedor 14; comprador 13.80.

EL ESTAÑO EN LA SEMANA

Martes, £ 181.0.0 al contado y £ 182. 5. 0 a plazo.
Miércoles, £ 180.15. 0 al contado y £ 182. 0. 0 a plazo.
Jueves, £ 181. 5. 0 al contado y £ 182. 5. 0 a plazo.
Viernes, £ 183. 5. 0 al contado y £ 183.15. 0 a plazo.

Según estos precios el estaño, que el Viernes de la pasada semana cerró a £ 178.10. 0 al contado y £ 180. 7. 6 a plazo, subió durante la presente semana £ 4.15. 0 al contado y £ 3. 7. 6 a plazo.

EL COBRE EN LA SEMANA

Martes, £ 74. 2. 6 al contado y £ 73. 7. 6 a plazo.
Miércoles, £ 74.10. 0 al contado y £ 73.15. 0 a plazo.
Jueves, £ 74.17. 6 al contado y £ 74. 7. 6 a plazo.
Viernes, £ 75. 5. 0 al contado y £ 75. 0. 0 a plazo.

Según estos precios el cobre que, el Viernes de la pasada semana cerró a £ 73. 2. 6 al contado y £ 72. 2. 6 a plazo, subió durante la presente semana £ 2. 2. 6 al contado y £ 2.17. 6 a plazo.

GUIA
DE CORREDORES DE LA
BOLSA DE COMERCIO

LUIS RAMIREZ SANZ
AUGUSTO OVALLE CASTILLO
Bandera 65 — Teléfono 2511

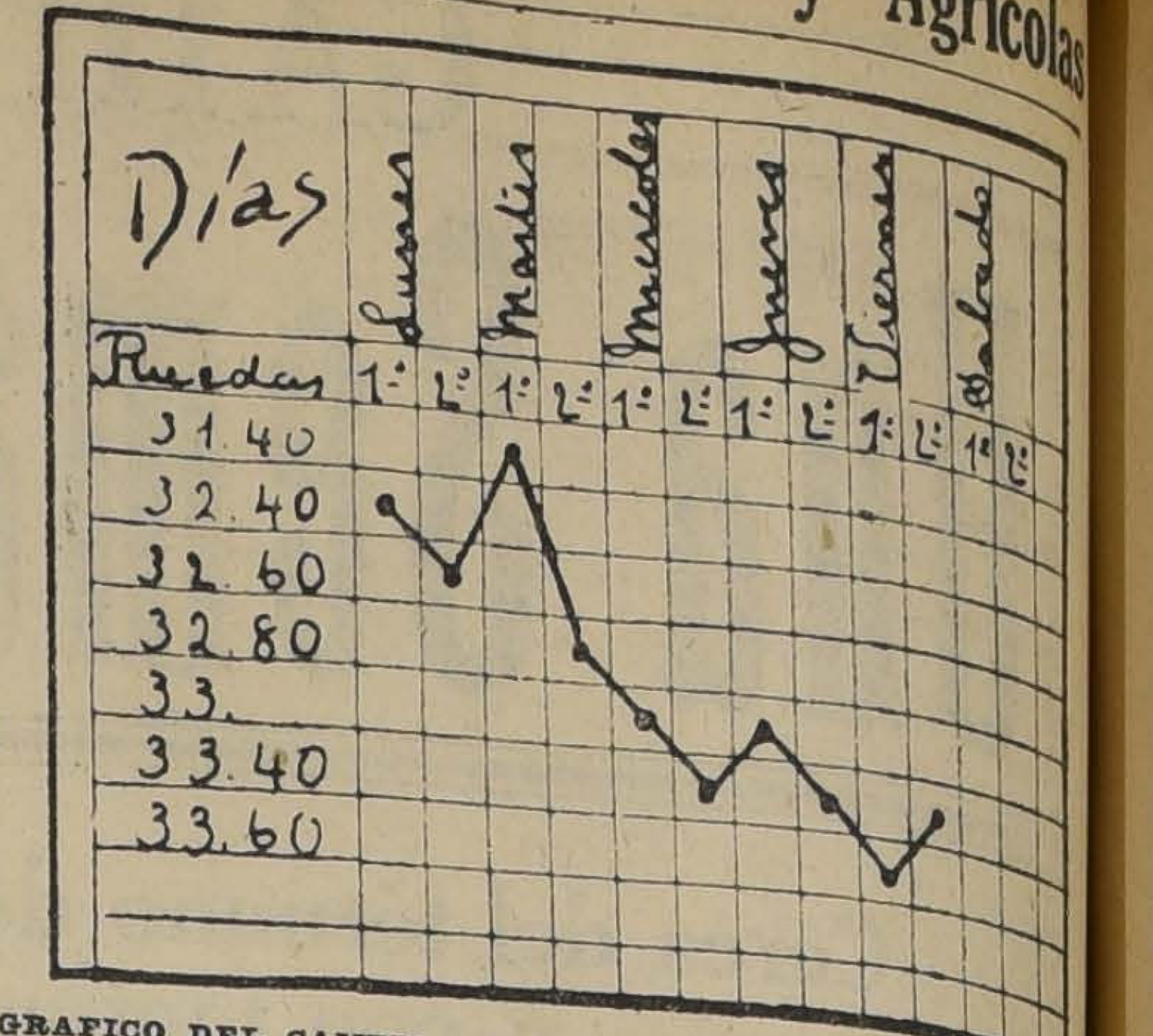

GRAFICO DEL CAMBIO INTERNACIONAL CORRESPONDIENTE AL MOVIMIENTO HABIDO DESDE EL 16 AL 20 DE MAYO DE

REVISTA COMERCIAL DE PRODUCTOS Y FRUTOS DEL PAIS

(Especial para "La Nación" de Santiago)

La exportación durante la presente semana ha sido bastante regular con preferencia en cebada y frejoles y se puede estimar que la totalidad de la exportación es para Buenos Aires y Montevideo aprovechando los fletes del "Kronprinzessin Margaret", que continuó durante la presente semana recibiendo productos con destino a la República Argentina.

Los precios de los distintos productos se mantienen sin variación observándose cierta calma en el mercado.

Precios puesto en carro Valparaíso

Avena.—Hay ofertas de $ 17.50 en bodega Talcahuano de la clase rubia revuelta para la exportación. Se conocen transacciones a estos precios. Cotizo: $ 19.00 bordo Talcahuano.

Arvejas.—Se mantienen sin variación a $ 26.00 nominal los 100 kilos, por la clase Petit-pois sanas sin brucos.

Afrecho.—Cotizo: $ 5.80 los 46 kilos.

Cebada.—Por el vapor "Kenuta" se embarcaron 6.485 sacos para Londres y el "Cedar Branch" lleva 1.200 sacos para Amberes. Cotizo: $ 24.00 los 100 kilos. Chevalier: por el vapor "K. Margaret" se embarcaron 580 sacos con destino a Buenos Aires. Los precios se mantienen firmes a $ 28.00 los 100 kilos.

Cera.—El "Santa Luisa" lleva 85 sacos para Nueva York. Los precios han declinado. Cotizo: $ 140.00 los 46 kilos.

Descarozados.—Este producto ha tenido mucho mercado en Buenos Aires y Montevideo habiéndose embarcado 678 sacos con destino a los puertos indicados. Los precios se mantienen muy firmes y los productores de Huasco y Elqui, pretenden $ 120.00 por los 100 kilos de la clase de primera y $ 100.00 por los corrientes.

Frejoles.—Para Buenos Aires se efectuó un embarque de 2.600 sacos en el vapor "K. Margaret" y 260 sacos para Montevideo, por vapor "Aysen" se embarcaron 100 sacos para Balboa haciendo un total de 3.000 sacos exportados dentro de la presente semana. Los precios se mantienen aproximados como sigue:

Caballeros, a $ 22.00, los 100 kilos, nueva cosecha.

Bayos, $ 46.00, los 100 kilos.

Burritos, a $ 33.00, los 100 kilos.

Garbanzos.—Se embarcaron 300 sacos para Buenos Aires y 170 para Montevideo. Cotizo $ 45.00 los 100 kilos.

Harinas.—No han variado los precios. Cotizo: $ 29.00 los 46 kilos.

Lentejas.—El "K. Margaret" llevó 100 sacos para Montevideo y 226 para Buenos Aires. Los precios se mantienen alrededor de $ 48.00 los 100 kilos.

Maíz Amarillo.—Ha subido. Cotizo: $ 30.00 los 100 kilos.

Miel de abejas.—El mercado de miel está firme a $ 28.00 los 46 kilos.

Nueces.—Han declinado los precios después de haber experimentado una alza continuada hasta llegar a $ 135.00. Cotizo $ 120.00 por los 100 kilos de la nueva cosecha. Se embarcaron 203 sacos para Buenos Aires y 206 sacos para Nueva York, por el vapor "Santa Luisa".

Papas.—Cotizo $ 13 saco en Barón.

Pasto aprensado.—Sigue el cado sumamente deprimido, demanda. Cotizo: $ 4 fardo de mer corte, $ 4.50 los 46 kilos gundo corte.

Quillay.—Se embarcaron dos para Hamburgo en el "Zelandia". Cotizo: $ 26.00 46 kilos.

Semillas de trébol. — El Luisa" llevó 354 sacos para York. Cotizo: $ 60.00 los por semilla nueva cosecha.

Semilla de alfalfa.—De de Huasco, se ofrece a $ 100 kilos.

Trigo blanco.—En Santiago cotiza a $ 41 los 100 kilos saco. En el sur se ofrece a $ 35.00 los 100 kilos co.

Trigo candeal.—El mercado firme a $ 60.00 los 100 kilos

EXPORTACION

Durante la semana, se han tuado los siguientes embarques ra la exportación:

Cebada, 6.485 sacos para dres.

1.200 sacos para Amberes.

580 sacos para Buenos Aires.

Cera, 85 sacos para Nueva York.

Conservas, 65 cajones para burgo.

Descarozados, 328 sacos para nos Aires.

350 sacos para Montevideo.

Frejoles, 2.739 sacos para Aires.

300 sacos para Montevideo.

Garbanzos, 300 sacos para Aires.

170 sacos para Montevideo.

Lentejas, 226 sacos para Aires.

100 sacos para Montevideo.

Nueces, 600 sacos para York.

203 sacos para Buenos Aires.

Pasto, 1.000 fardos para

Quillay, 80 fardos para go.

Semilla trébol, 354 sacos Nueva York.

Agustín Gacitúa., corredor de mercio establecido año 1898. general de las solfataras de ra. Oficina calle Blanco 944. fono 950. Casilla 291. Dirección legráfica: "Gazitúa". Valparaíso

MATADERO PUBLICO

ENCIERRA DE HOY

Mayo 21

Ganado mayor	
Bueyes	1
Novillos	1
Vacas	20
En vara	7
Total	31

Ganado menor	
Corderos	5
Cerdos	—
Cabros	—
Terneros	[illegible]
Total	5

D. 2.o WALTER

Sucesor de la firma D. F. C. WAL TER e HIJOS

Agente Comisionista y Con signatario de FRUTOS DEL PA Establecido desde el año 18

VALPARAISO, Calle Cochrane 791. Oficina N.o 14

GARAGE MICHELIN

Arrienda boxes para automóviles.

CIENFUEGOS 24. — TELEFONO 1700

TATTERSALL
CAPITAL $ 4.000.000
SANTIAGO
OFICINAS: HUERFANOS 1287
CASILLA 835 - TELF 1052
TELF. de la FERIA 66 (ESTACION)
DIAS DE FERIA
LUNES MIERCOLES, VIERNES
DANIEL RISOPATRON MOREIRA
JERENTE

En la FERIA del próximo

LUNES 23 DE MAYO

entre otros lotes, se rematarán:

100 NOVILLOS muy mestizos de 2 años, llegados de Doñihue.

NOVILLOS GORDOS para embarque procedentes de Río Negro, Peralillo, Quilquilco, Los Sauces, Renaico, Río Bueno y La Ro

BUEYES GORDOS llegados de Gorb Chimbarongo, Las Cabras, Nancagua, Gen ral López, Camarico y Buin.

VACAS GORDAS procedentes de Ret Ninquihue, Lautaro, Doñihue, Chillán, Tal gante y Quinta.

NOVILLOS MESTIZOS para engor procedentes de Temuco, Lautaro y San Fer nando.

EL GERENTE

TURF

CLUB HIPICO

LAS CARRERAS DE LA TARDE DE AYER

elerofonte en el "Jockey Club - Argentino"

uy concurridas estuvieron las
eras de ayer en nuestro prin-
l hipódromo.
mo era de esperarlo, el her-
o programa de la reunión se
rrolló en medio del peculiar
iasmo que siempre caracte-
las fiestas hípicas.
prueba principal de la tar-
constituyó el premio Jockey
Argentino, carrera clásica,
cual se adjudicó Belerofon-
s 650 argentinos oro, donados
la institución bonaerense al
edor.
s escasos competidores fue-
presentados en buena forma,
ndo entre los entendidos una
rable impresión. Belerofonte y
Me, no obstante de estar el
ero de los nombrados falto
ía de condición.
s apuestas mutuas en la co-
ón del Paddock, por unidad
z pesos a ganador, tuvo el si-
nte detalle:

Kiss Me	1,738
Belerofonte	1,230
Confidencia	449
Singoala	74
Total	3,491

nzado el pequeño lote en mo-

EROFONTE, GANADOR DEL
ICO "JOCKEY CLUB ARGENTINO"

nto, tomó la punta Belero-
, colocándose cuerpo y me-
más atrás Kiss Me, mientras
stantes corrían un tanto apa-
s en el fondo. Corriendo a
en regular, llegó el pupilo
ud del señor José Luis Wal-
la recta final, punto donde
Me descontó ya algo de la
a que le traía el puntero.
o el hijo de Cyllene fué re-
o al látigo, respondiendo en
forma, hasta trasponer vic-
el marcador y evitar ser
ado en los tramos decisivos,
donde nuevamente Kiss Me
con grandes energías, sin
ar a conseguir su objeto.
o, Confidencia, delante de
ia. Tiempo: 1.28.
entusiastas manifestaciones
concurrencia fué recibido el
o del vencedor al recinto del
producto que, a pesar de
rarse gordo aún, manifes-
eer grandes condiciones que
lan como un animal de por-
para su stud.

la prueba inicial de obstácu-
bre un tiro de 3,200 metros,
ó la victoria Duelo, en una
un tanto estrecha.
a la partida, tomó el pues-
peligro Copón, seguido de
o; tercero corría Film, co-
o en el fondo Reflejo II. En
te de los 1,400 metros, se
Copón, negándose a seguir
ndo, momentos que aprove-
olvillo para tomar a su car-
dirección de la carrera, que-
a continuación Duelo. Sin
variantes que el avance de
na, se acercó el lote a la
final, altura donde Duelo pa-
frente, a la par que Polvillo
ía. En los últimos metros,
na descontó mucho terre-
Duelo, poniendo en grave pe-
u victoria. Tercero remató
o y cuarto Film. Ultimo, Re-
I. Tiempo: 4.15.

1,400 metros disputados a
ación fueron ganados por
en forma desahogada y con-
e.
do el starter ordenó la sa-
e apoderó de la vanguardia
ki, el que cedió su puesto
ronto a Toldilla, segundo se
lqui, tercero Kerenski, que-
los restantes a continua-
calonados. En la curva pa-
al frente con toda faci-
liquidando a esa altura la
a su favor. En la recta
ló Poincaré y se adjudicó
undo puesto, delante de Tol-
Cuarto, Shylock. El tiempo
ado fué de 1.25.

en Queen abandonó la ca-
de perdedor en los 1,100
metros del premio Garza, reservado a productos de dos años que no hayan ganado.

Alzadas las cintas, tomó la delantera White Cross, seguida de Flanders, tercero se situó Antilla; los demás como las circunstancias se los permitía. Una vez en la tierra derecha, atropelló por el centro de la cancha Golden Queen, la que a rigor de látigo venció en el disco mismo por media cabeza a White Cross. El tercer lugar lo conservó Flanders, precediendo a Monleone. Tiempo: 1.8.

En la milla, que constituía el quinto número del programa, se adjudicó Ever el puesto de honor.

Puesto el pelotón en acción, salió al frente Feudal, colocándose en segundo término Córcega, en tercero Pilín, mientras los otros corrían escalonados con Verdi a la retaguardia. Girado el último codo, Ever fué lanzado por el centro, no tardando en pasar al frente con relativa facilidad, para cruzar la meta con regular ventaja sobre Feño, que en un rush de última hora descontó mucho terreno. El tercer puesto lo ocupó Espadaña, y el cuarto, Pilín. Tiempo: 1.38 3|5.

Un bonito desarrollo proporcionó a la concurrencia la prueba de fondo de la reunión, premio Genovés, sobre un tiro de 2,400 metros.

Levantadas las huinchas, apareció a la punta Fideline, quedando más atrás Gloriola, en tercer lugar Dalry y en cuarto Bow, quinto Electrón, sexto Palillo, séptimo Poema y última Esteta. En estas condiciones llegó el grupo al último codo, punto donde atropelló Electrón, conjuntamente con Esteta, para batirse ambos en medio de la expectación del público hasta el mismo disco, en el que venció Esteta por media cabeza. Tercero remató Bow, y cuarto, Poema. Tiempo: 2.35 3|5.

Un tanto repartida resultó la cotización de las apuestas mutuas en la carrera de clausura del mitin de ayer.

Ordenado el movimiento por el juez, picó al frente de sus rivales Vestale, la que se distanció como ocho cuerpos del resto del lote que encabezaba Francina, tercero a dos cuerpos más atrás corría Dover, a la vez que los demás rivales venían sin colocación definida. En la última curva, la puntera se apagó y entregó sus posiciones a Francina, la que no tardó en poner más de tres cuerpos al frente de sus rivales, situación que mantuvo hasta la meta. Segundo llegó Dover, delante de Vestale. Cuarto, Gran Mogol. Tiempo: 1.38 2|5.

RESULTADOS GENERALES

Primera carrera

Premio GUAYALI (Vallas). — 3,200 metros. — $ 2 500 al 1.o y 500 al 2.o

	G.	P.
1.o Duelo, 78 kilos, 5 años, por Oidor y chilena, del señor M. R. Troncoso, jockey F. García . . .	98	51
2.o Solterona 64 kilos, M. González . . .	21	22
3.o Polvillo, 80 kilos, O. Carrasco	438	116
4.o Film, 58.8 kilos, H. Báez	66	38
Copón, 59.8 kilos, P. Guerrero	50	16
Reflejo II 66 kilos, M. Soto	144	88
	817	331

Ganado por 1 1|2 cuerpo; el tercero a 10 cuerpos.
Tiempo: 4.15.
No corrieron: Galia 72 y Caimán 64 kilos.

Dividendos de Tribunas, unidad de 10 pesos:

Ganador de Duelo	$ 75.00
Placé de Duelo	32.00
Placé de Solterona . . .	61.10

Dividendos de Galerías, unidad de 5 pesos:

Ganador de Duelo	$ 38.40
Placé de Duelo	18.10
Placé de Solterona . . .	24.30

Dividendos de Viña del Mar, unidad de 5 pesos:

Ganador de Duelo	$ 36.80
Placé de Duelo	14.20
Placé de Solterona	37.60

Segunda carrera

Premio GREEN AND WHITE. — 1,400 metros. — $ 2,500 al 1.o y 500 al 2.o

	G.	P.
1.o Elqui, 58 kilos 3 años, por Pioneer y Transmute, del Stud Burlesco, jockey P. Costa	1366	476
2.o Poincaré, 51 kilos, R. Piérola	179	127
3.o Toldilla 48 kilos, L. A. Zúñiga	839	392
4.o Shylock, 53.3 kilos, M. Pérez	166	100
Kerensky, 53 kilos, G. Aravena	90	74
Loto, 53 kilos, A. Molina	87	38
	2677	1207

Ganado por 2 cuerpos; el tercero a 2 1|2 cuerpos.
Tiempo: 1.25.
No corrieron: Cadete 55 y Finlandia 51 kilos.

Dividendos de Tribunas, unidad de 10 pesos:

Ganador de Elqui	$ 17.60
Placé de Elqui	15.10
Placé de Poincaré	29.00

Dividendos de Galerías, unidad de 5 pesos:

Ganador de Elqui	$ 8.70
Placé de Elqui	8.00
Placé de Poincaré	16.30

Dividendos de Viña del Mar, unidad de 5 pesos:

Ganador de Elqui	$ 9.50
Placé de Elqui	8.10
Placé de Poincaré	15.50

Tercera carrera

Premio GARZA. — 1 100 metros. —$ 4,000 al 1.o, 800 al 2.o y 400 al tercero.

	G.	P.
1.o Golden Queen, 50.5 kilos 2 años, por Burlesco y Zinia, del señor J. Rodríguez, jockey R. Piérola .	753	468
2.o White Cross, 49,2 kilos, C. Cruz . . .	108	90
3.o Flanders, 54 kilos A. Molina	51	57
4.o Monleone, 54 kilos, M. Verdejo	169	105
Alcapam, 54.2 kilos, J. Vergara	1384	618
Kilimanjaro, 54 kilos M. Gamboa	451	256
Rubicón, 51 kilos, R. Hernández	69	74
Antilla, 52.7 kilos, J. Oregón	64	48
Flapper, 49 kilos G. Guerra	8	17
Mollaca, 52 kilos, Alf. Silva	181	143
	3229	1876

Ganado por 1|2 cabeza, el tercero a 1 cuerpo.
Tiempo: 1.8.
No corrieron: Doñihue 54 Gran Maestre 54, Papirote 54, Férula 52, Gourgandine 52, Hidalga 52, Ilíada 52 e Insula 52 kilos.

Dividendos de Tribunas, unidad de 10 pesos:

Ganador de Golden Queen	$ 38.60
Placé de Golden Queen...	17.60
Placé de White Cross . .	49.80
Placé de Flanders	72.80

Dividendos de Galerías, unidad de 5 pesos:

Ganador de Golden Queen .	$ 24.10
Placé de Golden Queen . .	10.20
Placé de White Cross . .	24.00
Placé de Flanders . .	33.20

Dividendos de Viña del Mar, unidad de 5 pesos:

Ganador de Golden Queen.	$ 33.90
Placé de Golden Queen . .	13.40
Placé de White Cross . .	18.40
Placé de Flanders	28.80

Cuarta carrera

Premio JOCKEY CLUB ARGENTINO. (Clásico). — 1,400 metros.— $ 650 argentinos oro al 1.o 65 por ciento de las entradas al 2.o y 35 por ciento de las entradas al tercero.

	G.	P.
1.o Belerofonte, 54 kilos, 2 años, por Cyllene y Maia, del señor J. L. Walker, jockey A. Molina . .	1230	232
2.o Kiss Me, 52 kilos M. Verdejo	1738	352
3.o Confidencia, 52 kilos, H. Ramírez . .	449	153
4.o Singola, 52 kilos, J. Arancibia	74	57
	3491	794

Ganado por 1|2 cabeza, el tercero a 5 cuerpos.
Tiempo: 1.28.

Dividendos de Tribunas, unidad de 10 pesos:

Ganador de Belerofonte.	$ 25.50
Placé de Belerofonte .	12.80
Placé de Kiss Me . . .	11.90

Dividendos de Galerías, unidad de 5 pesos:

Ganador de Belerofonte .	$ 14.70
Placé de Belerofonte . . .	6.50
Placé de Kiss Me	5.90

Dividendos de Viña del Mar, unidad de 5 pesos:

Ganador de Belerofonte.	$ 19.10
Placé de Belerofonte . . .	6.50
Placé de Kiss Me . . .	5.40

Quinta carrera

Premio GEM. — 1 600 metros. — $ 3,000 al 1.o, 600 al 2.o y 300 al tercero.

	G.	P.
1.o Ever, 56 kilos, 3 años, por El Pícaro y Altona, del señor J. Solar, jockey J. M. Baeza	1284	584
2.o Feño, 53 kilos, Alf. Silva	310	187
3.o Espadaña, 45 kilos, G. Guerra	47	48
4.o Pilín, 45 kilos D. López	463	278
Verdi, 58 kilos, R. Piérola	292	149
Bolero, 55 kilos, A. Molina	1146	548
Córcega 54 kilos, C. Cruz	277	162
Feudal, 52.4 kilos, J. Oregón	255	214
Clavileño, 50.8 kilos, R. Hernández	240	190
Budapest, 47.7 kilos, H. Ramírez	99	85
	4363	2440

Ganado por 1 1|2 cuerpo; el tercero a 4 cuerpos.
Tiempo: 1.38 3|5.
No corrieron: Cadillac 57, Cadete 55 Piave 50, Ferrocarrilero 48, y Assaye 47 kilos.

Dividendos de Tribunas, unidad de 10 pesos:

Ganador de Ever	$ 31.80
Placé de Ever	17.90
Placé de Feño	34.60
Placé de Espadaña. . . .	117.10

Dividendos de Galerías, unidad de 5 pesos:

Ganador de Ever	$ 21.80
Placé de Ever	10.50
Placé de Feño	14.40
Placé de Espadaña	49.40

Dividendos de Viña del Mar, unidad de 5 pesos:

Ganador de Ever	$ 19.80
Placé de Ever	9.60
Placé de Feño	15.20
Placé de Espadaña	25.20

Sexta carrera

Premio GENOVES. — 2,400 metros. — $ 4,000 al 1.o, 800 al 2.o y 400 al 3.o

	G.	P.
1.o Esteta, 53 kilos, 5 años, por Sandunguero y Serenata del señor O. Bernstein, jockey J. Arancibia	395	190
2.o Electrón, 56.4 kilos, J. M. Baeza	1373	674
3.o Bow, 43 kilos, J. Pinto	284	219
4.o Poema, 49.4 kilos Alf. Silva	609	301
Gloriola, 52 kilos, Arm. Silva	1213	406
Palillo, 49.7 kilos, L. A. Orellana	387	198
Fideline, 46.3 kilos J. Osorio	513	256
Dalry, 41 kilos, A. Silva	173	119
	4947	2263

Ganado por 1|2 cabeza; el tercero a 3 cuerpos.
Tiempo: 2.35 3|5.
No corrieron: Cachivache 58, Bahía 44 y Sayón 41 kilos.

Dividendos de Tribunas, unidad de 10 pesos:

Ganador de Esteta	$ 112.70
Placé de Esteta	23.40
Placé de Electrón . . .	16.10
Placé de Bow	26.00

Dividendos de Galerías, unidad de 5 pesos:

Ganador de Esteta	$ 40.50
Placé de Esteta	11.20
Placé de Electrón	9.00
Placé de Bow	11.80

Dividendos de Viña del Mar, unidad de 5 pesos:

Ganador de Esteta	$ 36.10
Placé de Esteta	12.00
Placé de Electrón	10.10
Placé de Bow	15.60

Sétima carrera

Premio GLADIADOR. — 1,600 metros. — $ 3,000 al 1.o 600 al 2.o y 300 al 3.o

	G.	P.
1.o Francina, 46.4 kilos, 4 años, por Rolando II y Galejade, del señor W. Janssen, jockey H. Ramírez . .	728	352
2.o Dover 47 kilos, D. López	856	421
3.o Vestale, 45 kilos, G. Guerra	548	112
4.o Gran Mogol, 58 kilos M. Verdejo . . .	1055	379
Pidal, 59 kilos, M. Gamboa . . .	1810	487
Egalité, 53 kilos V. Jara	660	297
Tellito, 41.5 kilos, J. Pinto	444	314
	6101	2362

Ganado por 2 cuerpos, el tercero a 2 cuerpos.
Tiempo: 1.38 2|5.
No corrieron: Sancho Panza 51, Gloriola 50 Ruler 44 y Girl 43 kilos.

Dividendos de Tribunas, unidad de 10 pesos:

Ganador de Francina . . .	$ 75.80
Placé de Francina	29.20
Placé de Dover	26.10

Dividendos de Galerías, unidad de 5 pesos:

Ganador de Francina . . .	$ 29.30
Placé de Francina . . .	13.90
Placé de Dover . . .	15.50

Dividendos de Viña del Mar, unidad de 5 pesos:

Ganador de Francina . . .	$ 24.40
Placé de Francina	10.90
Placé de Dover	15.20

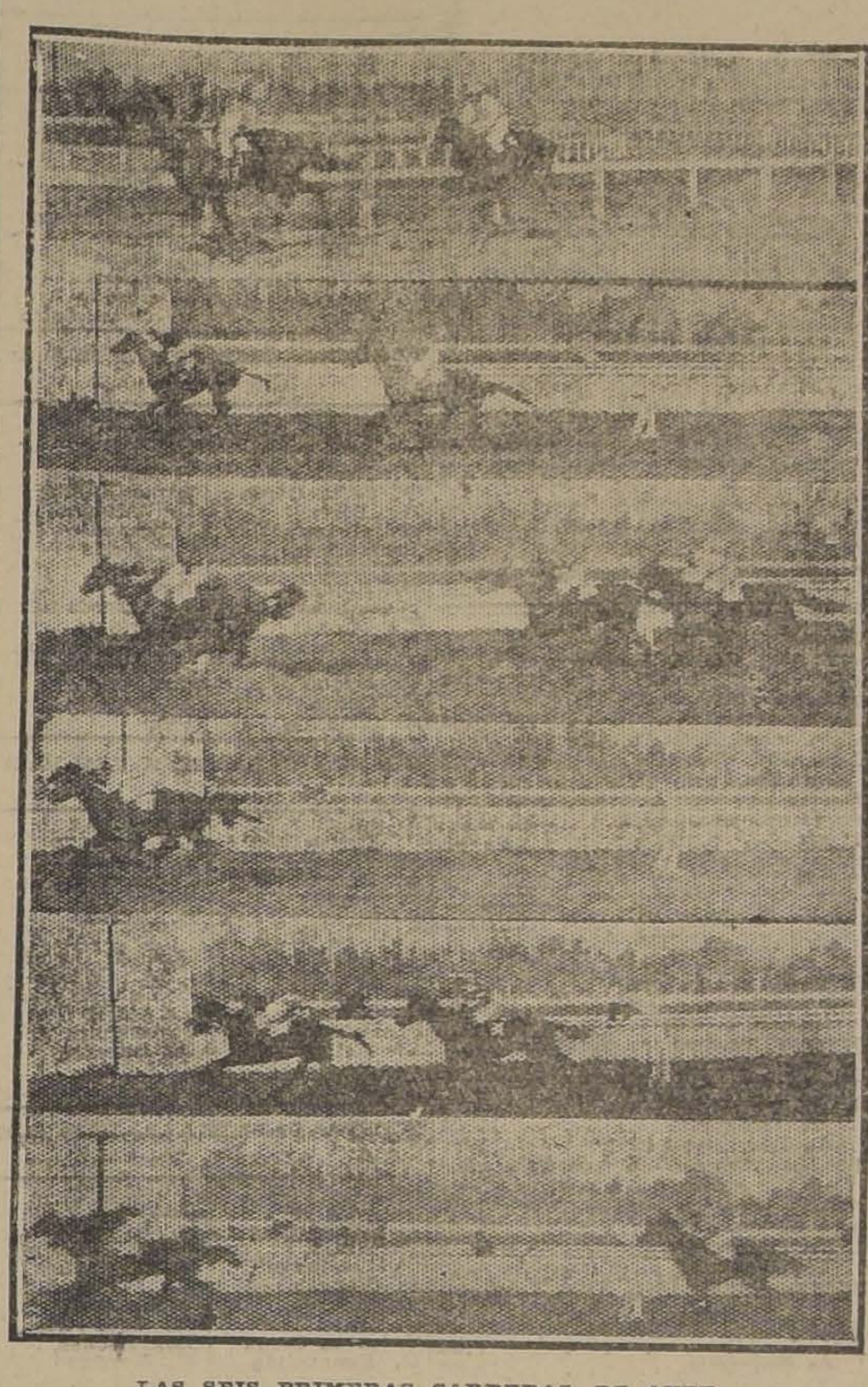

LAS SEIS PRIMERAS CARRERAS DE AYER

LAS CARRERAS DE LA TARDE DE HOY

Apreciaciones y pronósticos

No obstante de haberse juntado dos días continuos de carrera, el programa que para esta tarde ofrece esta institución, es bastante amplio y novedoso.

Sirve de base a la fiesta hípica, el clásico Otoño, sobre una distancia de 2,400 metros y con la buena asignación de diez mil pesos al vencedor.

Los competidores anotados, bien se merecen entre sí, pues, las diversas calidades de ellos, están bien equiparadas con los pesos que a cada cual les ha correspondido.

Nuestra carta es Cautín, que está bueno y que corre muy bien esta distancia, toda vez que los 55 kilos que lleva no serán un inconveniente, para que ponga en juego sus excelentes condiciones.

Para el primer placé vamos a recomendar a Romanones, que tiene a su haber un hermoso y concluyente triunfo. En tercer lugar, creemos que debe figurar General, a pesar de su última mala performance de hace pocos días.

Se da principio a la reunión, con los 1,600 metros del Premio Aute Lice, que parecen muy apropiados para Verdi, que ha demostrado últimamente estar muy bueno.

En los otros lugares de la tabla recomendamos a Porro, que ha recuperado parte de sus antiguas formas y a Rex White, que el Domingo pasado produjo una excelente carrera.

La prueba a continuación, se presenta como lo son todas las de esta naturaleza, de muy difícil pronóstico.

En estas carreras, puede ganar cualquiera de los inscritos, pues, es común ver al favorito abrirse o hacer un verdadero papelón. Sin entrar en detalles, diremos que nuestros preferidos son: Doñihue, Papirote y Ofensivo, en el orden anotado.

De difícil elección se presentan los 1,100 metros siguientes, del handicap Premio Huechún.

Parecen, según nuestro concepto, ser Girl y Espronceda, los rivales con más títulos para el puesto de honor. Entre ambos nos gusta el último, que sabemos está en condiciones sobresalientes. En los puestos a continuación del marcador, vamos a señalar a Girl y Belle Hellene, respectivamente.

Una bonita prueba promete ser la cuarta del mitin, Premio Hércules, sobre una distancia de 1,400 metros.

Nuestro candidato es Falkland, a juzgar por su gran performance en El Tanteo, reglamentario donde corrió en punta, llevándose todo el peso de la carrera. Entre los restantes, optamos para el placé por Saint George, producto que es muy considerado en su stud, y que ha manifestado ser bueno.

De llegada muy estrecha, se hace presumir será el handicap de velocidad, Premio Hampton.

Las superiores condiciones de velocidad de Duque de El, nos obligan a asignarle el primer lugar del marcador, no obstante los 58 kilos que carga. Como Dudoso está en gran condición, le damos nuestros votos para el segundo puesto, dejando para tercero a Sensata.

Numerosísimo es el grupo que se ha dado cita, en los 1,800 metros de la prueba de clausura de la reunión.

Desde el primero hasta el último de los inscritos, cualquiera puede triunfar, ya que todos bien se merecen a los pesos asignados. En esta duda, hemos tomado la resolución de señalar nuestros preferidos a la suerte, resultándonos el siguiente orden de precedencia: Cachivache, Gamma y Gran Mogol.

RESUMEN

1. Verdi. Porro y Rex White.
2. Doñihue. Papirote y Ofensivo.
3. Espronceda. Girl y Belle Hellene.
4. Falkland y Saint George.
5. Cautín. Romanones y General.
6. Duque de El. Dudoso y Sensata.
7. Cachivache. Gamma y Gran Mogol.

PROBABLES MONTAS Y COMPETIDORES PARA LAS CARRERAS DE ESTA TARDE

1.a carrera. — 1,600 metros. — Porro, M. J. Silva; Chateau Gonthier, J. F. Bernal; Resbalosa, J. Arancibia; Rex White, R. Hernández; Filandia, no corre; Bahía, C. Cruz; Feudal, J. Oregón; Verdi, R. Piérola, Assaye, L. A. Silva.

2.a carrera. — 1,100 metros. — Alacrán, S. Fuentes, Duelista, P. P. Quezada;, Doñihue, J. M. Baeza; Grignon, R. Hernández; Gran Maestre, no corre; Papirote, M. J. Silva; Ofensivo, G. Aravena; Golden Queen, no corre, Gourgandine, Alf. Silva; Hidalga, G. Guerra; Ilíada, M. J. Silva, Mamadeira, J. Arancibia; Walpurgis, R. Piérola; White Cross, C. Cruz.

3.a carrera. — 1,100 metros. — Gacetilla, U. Núñez; Belle Hellene, A. Molina; Girl, M. J. Silva; Coronis, R. Piérola; Foquita, J.

Club Hípico de Santiago

8.as CARRERAS DE OTOÑO
Domingo 22 de Mayo de 1921

PRIMERA CARRERA A LA 1.30 P. M. — 1,600 metros. — Premio HAUTE LICE. (De remate). — Para caballos nacidos en Chile que se rematen por $ 5,000. — Peso de Reglamento. — Descargo de un kilo por cada $ 500 menos en el avalúo. — Recargo de 2 kilos por carrera ganada desde el 1.o de Enero de 1920. — Inscripción: $ 25. — Premio: $ 2,500 al 1.o

PREPARADOR	DUEÑO	NOMBRES	PESO	EDAD	SANGRE	PADRE	MADRE	TRAJE DEL JINETE
J. Arluciaga	Luis A. Lois	1 Porro 3,500	61	5	F	Rolando II	Fougère	Negra, M. cel. y neg. en rued. G. a.
R. Pastene	Columbia	2 Chateau Gontier 3,000	56	4	F	Burgomaster	Ostelle	Rosada, M. y G. blanca
M. Maldonado	Los Robles	3 Resbalosa . . . 3,000	56	4	F	Rodilard	Desirée	Oro viejo, p., bot. y G. blanca
L. A. Benítez	L. A. Benítez	4 Bahía. 2,000	54	6	F	Rolando II	Dapper	Lacre, M. violetas, G. lacre
P. Polanco	D. Reveco	5 Feudal 2,000	54	5	7/8	Jacks's Green	Alarma	Verde, G. colorada
P. Polanco	P. Polanco	6 Rex White	54	6	31/32	Defensor	Maya White	Azul, M. coloradas, G. blanca
F. Martín	Pedro Beas	7 Verdi 1,000	54	6	F	Orán	Veronique	Colorado obscuro, M. y G. azul
J. R. Vielma	M. Avila	8 Finlandia . . . 2,500	51	3	F	Marte II	Rosana	Azul cruzado y G. crema
F. Peralta	Partenope	9 Assaye 2,000	50	3	F	Barsac	Lamballe	Verde, braz. blancos, G. lacre

SEGUNDA CARRERA A LAS 2 P. M. — 1,100 metros. — Premio HANS. — Para caballos de 2 años que no hayan ganado. — Peso: 54 kilos. — Inscripción: $ 40. — Premio: $ 4,000 al 1.o

PREPARADOR	DUEÑO	NOMBRES	PESO	EDAD	SANGRE	PADRE	MADRE	TRAJE DEL JINETE
M. Maldonado	Los Robles	1 Alacrán	54	2	3/4	Rodilard	Djenan	Oro viejo, p., bot. y G. blanca
E. Emeres	Las Acacias	2 Doñihue	54	2	F	Barsac	Lily II	Escarlata, alamares blancos
F. Martín	M. R. Troncoso	3 Duelista	54	2	1/2	Oidor	Sin anteced.	Azul elc., al. oro, M. lacre, G. oro
C. A. Gómez	Good Hope	4 Gran Maestre	54	2	F	L'Aiglon	Princ. Devota	Blanca, al. azules, M. azul, G. blanca
A. González	A. González	5 Grignon	54	2	F	Burlesco	Delicada	Verde, est. blanca
O. Fuenzalida	G. Guerra	6 Ofensivo	54	2	F	Defensor	Gigne	Amarilla cruzado, M. y G. negra
J. Vásquez	Pitico	7 Papirote	54	2	7/8	Pirapó	Soberbia	Lacre, brazaletes gris perla
J. Rodríguez	J. Rodríguez	8 Golden Queen	52	2	F	Burlesco	Zinia	Rosada, lun. azules, G. rosada
C. Rodríguez	El Parque	9 Gourgandine	52	2	F	Burlesco	Delicia	Azul y blanco en rued. G. azul
V. Herrera	Magallanes	10 Hidalga	52	2	F	Brasil II	Calcutta	Negra, cuello, puños y G. lacre
D. Sandoval	J. Campo	11 Ilíada	52	2	F	Jack's Green	Miss Silvers	Chocolate, M. naranja, G. chocolate
S. Rojas	D. Amaro	12 Mamadeira	52	2	F	Crescendo	Ballotage II	Turquesa, G. marrón
....	Violeta	13 Walpurgis	52	2	F	Olascoaga	R. de Epsom	Violeta, G. blanca
P. J. Medina	Sauzal	14 White Cross	52	2	F	Olascoaga	Lady Love	Negra y colorada en rued., G. neg.

TERCERA CARRERA A LAS 2.30 P. M. — 1,100 metros. — Premio HUECHUN. — Para todo caballo ganador de $ 10,000. — Handicap. —Inscripción: $ 25. — Premio: $ 2,500 al 1.o

PREPARADOR	DUEÑO	NOMBRES	PESO	EDAD	SANGRE	PADRE	MADRE	TRAJE DEL JINETE
J. Cavieres	Banzal	1 Gacetilla	58	4	F	Jack's Green	Agility	Plomo obscuro, G. lacre
A. Rodríguez	J. L. Walker	2 Belle Helene	56	3	F	Flo	Key	Amarillo, G. negra
J. Arluciaga	Luis A. Lois	3 Girl	56	5	1/2	Altanero II	Sin anteced.	Negra, cel. y neg. en r., G. negra
G. Valenzuela	F. Kojakovic	4 Coronis	55	5	F	Black Prince	Capy	Paja
E. Polanco	Vizcaya	5 Foquita	55	6	F	Barsac	Estrella II	Azul obscuro, G. solferina
F. Villa	Vizcaya	6 Costanera	51	6	55/64	Constant	Meva	Azul obscuro, G. solferina
I. Yáñez	W. Janssen	7 Guabiyú	52	5	F	Barsac	Gloriole	Azul y oro list., M. azules y oro
M. Collao	T. González	8 Minx	52	6	1/2	Meltonian	Sin anteced.	Verde, lunares y G. lacre
C. Gómez	C. Gómez	9 Dual	51	5	15/16	Burlesco	Anunciadora	Verde, M. blancas, G. verde
H. Pérez	Los Aliados	10 Espronceda	50	3	F	Pioneer	Marakesh	Azul eléc., M. solf. G. azul
C. Lara	Fco. Osorio	11 Báltico	48	5	F	Jou Jou	Faranz	Guinda y gris en ruedas, G. gris
C. Morris	C. Morris	12 Pau	47	5	F	Lord Bobs	Ostelle	Celeste, brazaletes y G. negra
Luis Silva	St. George	13 Shannon	48	6	F	Celso	Represalia	Verde, lunares blancos, G. verde

CUARTA CARRERA A LAS 3 P. M. — 1,400 metros. — Premio HERCULES. — Para caballos de 2 años nacidos en Chile, ganadores de una carrera. — Peso: 54 kilos. — Recargo de 3 kilos a los ganadores de clásicos o reglamentarios. — Inscripción: $ 30. — Premio: $ 3,000 al 1.o

PREPARADOR	DUEÑO	NOMBRES	PESO	EDAD	SANGRE	PADRE	MADRE	TRAJE DEL JINETE
J. Celpa	Los Bomberos	1 Falckland	57	2	F	Pioneer	Devoted	Blanca, f. azul, M. y G. colorada
D. Galaz	D. Galaz	2 Papagallo	54	2	F	Pirapó	Shylass	Verde, M. lacres, G. verde y lacre
L. Silva	St. George	3 Saint George	54	2	F	Orwin	Matutina	Verde, lunares blancos, G. verde
J. Cavieres	Banzal	4 Vesubio	54	2	F	Marte II	Viva	Plomo obscuro, G. lacre
I. Yáñez	W. Janssen	5 Walter Scott	54	2	F	Olascoaga	Ladasette	Azul y oro list., M. azules, G. oro
D. López	P. Sacco	6 Marida	52	2	31/32	Stolypin	Namohuna	Bronce, M. y G. morada

QUINTA CARRERA A LAS 3.30 P. M. — 2,400 metros. — Premio OTOÑO (clásico). — Para reproductores. — Peso: 3 años, 52 kilos; 4 años y más, 55 kilos. — Descargo de 3 kilos a no ganadores de clásicos o reglamentarios, y descargo extra de 2 kilos a los nacidos en Chile. — Recargo de 2 kilos por cada clásico o reglamentario ganado desde el 15 de Agosto de 1920.— Entrada: $ 100. — Premio: $ 10,000 al primero.

PREPARADOR	DUEÑO	NOMBRES	PESO	EDAD	SANGRE	PADRE	MADRE	TRAJE DEL JINETE
L. Navarro	Indígena	1 Welladay	56	3	F	As de Espada	Wealthy Water	Morada, G. oro
M. Maldonado	Los Robles	2 Cautín	55	5	F	Rodilard	Desirée	Oro viejo, p. bot. y G. blanca
E. 2.o Soto	Alcázar	3 Romanones	55	5	127/128	Alcázar	Tiara	Acero, alamares y G. lacre
C. Trincado	Importación	4 Electrón	54	3	F	Cuyano III	Santa Elena II	Oro, faja y G. negra, borla oro
R. Pastene	J. Canessa	5 Auvernia	50	3	F	Marte II	Fulana	Azul, blanco, azul, M. blan. G. verde
C. Ruz	D. de la Sotta	6 Cila	57	3	F	Oviedo	Aurófila	Solf. y verde p. mit., M. solf G. ver.
E. Fuentes	Ebeache	7 Dichoso	47	3	F	Comisario II	Lavabo	Verde obscuro, alamares y G. negra
C. Rodríguez	Bristol	8 Gabinete	47	4	F	Olascoaga	Green Cap	Blanca, G. azul
F. Guzmán	Kangaroo	9 General	47	3	A A	Flo	Red Rose	Rosada, brazaletes y G. blanca

SEXTA CARRERA A LAS 4 P. M. — 1,100 metros. — Premio HAMPTON. — Para todo caballo ganador $ 10,000. — Handicap. — Inscripción: $ 25. — Premio: $ 2,500 al 1.o

PREPARADOR	DUEÑO	NOMBRES	PESO	EDAD	SANGRE	PADRE	MADRE	TRAJE DEL JINETE
I. Espinosa	Sancho	1 Mike	60	4	F	St. Micham	V. Memory	Morada lunares y G. oro
E. Michaels	Fiat	2 Duque de El	58	4	F	Craganour	Lady Helen	Oro viejo
U. Duque	Urbión	3 Sensata	55	5	7/8	Constant	Sensación	Salmón, M. y G. verde
R. Amaro	J. Soto B.	4 Rústico	55	6	7/8	Alanés	Rusia	Amarilla, M blancas, G. amarilla
O. Fuenzalida	H. Cortés	5 Girasol	52	6	1/2	Julio César	Sin anteced.	Azul, G. perla
J. 2.o Vaccaro	Providencia	6 Petardito	50	5	3/4	Rodilard	Djenan	Granate, M. blancas, G. negra
P. Polanco	P. Polanco	7 Rex White	46	6	31/32	Defensor	Maya White	Azul, M. coloradas, G. blanca
....	L. Schenone	8 Leslo	45	5	3/4	Altanero II	Pavla	Cereza, M. y G. azul
J. B. Molina	M. R. Troncoso	9 Turpinita	45	6	F	Turín	Peccavi	Azul, alamares oro, M. lac. G. oro
A. González	A. González	10 Dudoso	43	5	F	Burlesco	Celeste	Azul y oro en rueda, G. azul
I. Yáñez	London	11 Sylan	40	4	F	Pearl River	Berezina	Azul, alam. oro, M. lac., G. azul

SEPTIMA CARRERA A LAS 4.30 P. M.— 1,800 metros. — Premio HAMBURG. — Para caballos que no hayan ganado $ 20,000. — Handicap. — Inscripción: $ 30. — Premio: $ 3,000 al 1.o

PREPARADOR	DUEÑO	NOMBRES	PESO	EDAD	SANGRE	PADRE	MADRE	TRAJE DEL JINETE
J. Dauman	Burlesco	1 Elqui	60	3	F	Pioneer	Transmute	Lacre, alam. oro, G. lacre, coc. oro
D. Sandoval	J. Araneda	2 Gran Mogol	55	4	F	Eclair II	Lady Blanca	Oro, M. negras, G. oro
F. Rojas	Jackson	3 Gamma	53	4	F	Pearl River	Alfa	Negra, M. y G. cereza
A. Muñoz	Ecuador	4 Cachivache	51	4	15/16	Viraró	Coralia B.	Blanco y negro list., G. blanca
I. Espinosa	Sancho	5 Sancho Panza	48	4	7/8	Sir Samuel	Euskara	Morada, lunares y G. oro
C. Rodríguez	Bristol	6 Gabinete	47	3	F	Olascoaga	Green Cap	Blanca, G. azul
C. Lara	F. Osorio	7 Báltico	46	5	F	Jou Jou	Faranz	Guinda y gris en ruedas, G. gris
J. Rodríguez	Sipaco	8 Poema	45	3	F	Pibe	Caridad	Morada, pr. oro, M. oro, G. morada
E. Emeres	R. Riofrío	9 Sayón	45	4	F	Altanero II	Sayonara	Turquesa
E. Emeres	R. Riofrío	10 Dover	44	4	F	Pioneer	La Gringa	Turquesa
F. Martín	El Bosque	11 Poincaré	43	3	F	Rolando II	Galejade	Negra, faja y G. verde
I. Espinosa	J. Besa	12 Bolero	42	3	F	Flo	La Danse	Gris perla y oro en ruedas, G. neg
J. Celpa	Cocharca	13 Vestale	42	3	F	Oruro	Ladasette	Azul eléctrico, estrella blanca
I. Yáñez	W. Janssen	14 Francina	41	4	F	Rolando II	Galajade	Azul y amar. list., G. amarilla
....	A. León	15 Merengue II	41	4	F	Obrizo	Mermaid	Solferino, cue., puñ. y G. negra
R. Amaro	R. Moreno	16 Ruler	41	5	F	Altanero II	Represalia	Arlequín, cu. azul, M. lac., G. arleq.
And. Rodríguez	J. L. Walker	17 Bastián	40	4	F	Spedit	Maricota	Amarilla, G. azul
D. Galaz	Emilio Petit	18 Deshabillé	40	4	F	Duc d'Albe	Chalana	Naranja, G. azul
C. Rodríguez	El Parque	19 Feño	40	3	F	Burlesco	L'Astrée	Azul y blanco en ruedas, G. azul
P. Polanco	Delfín Reveco	20 Feudal	40	5	7/8	Jack's Green	Alarma	Verde, G. colorada

IMPRENTA Y LITOGRAFIA
¿Necesita hacer algún trabajo, tanto de Litografía como Imprenta?
No lo mande hacer sin consultarantes los precios a la
"CASA AMARILLA"
SAN DIEGO 236. - Trabajos bien hechos. Precios módicos

0 $ SOBRETODOS 90 $
"RAGLAN"
Confección esmerada, casimir pura lana garantizados.
S MISMOS a medida, modelo a elección, corte irreprochable, a . . . $ 110.00
RNOS de medida, pura lana, a . . . $ 120.00
RNOS de medida, negro y azul, a . . . $ 160.00
RNOS de medida, casimires ingleses, confección especial . . . $ 180.00
BRETODOS para niño, pura lana, desde . . . $ 45.00
No compre nadie sin antes
Ver los precios y clases, nada se pierde.
HE - NEW - ENGLAND
DELICIAS 2938 :-: FRENTE AL PORTAL EDWARDS

CIGARRILLOS
Campeonato
Lo mejor a 20 cents.

Oregón; Guablyú, no corre; Minx, L. A. Jerez; Costanera, G. Aravena; Dual, Alf. Silva; Espronceda, M. Pérez; Báltico, no corre; Pau, N. N., Shannon, J. Pinto.

4.a carrera. — 1,400 metros. — Falkland, R. Piérola; Papagallo, M. J. Silva; Saint George, M. Gamboa; Vesubio, J. Arancibia, Walter Scott, A. Molina; Marida, Alf. Silva.

5.a carrera. — 2,400 metros. — Welladay, J. F. Bernal; Cautín, J. M. Baeza; Romanones, V. Jara; Electrón, no corre; Auvernia, H. Ramírez; Cila, J. Osorio; Dichoso, Alf. Silva; Gabinete, L. A. Zúñiga; General, Arm. Silva.

6.a carrera. — 1,100 metros. — Micke, no corre; Duque de El. H. Michaels; Sensata, J. Madrid, Rústico L. A. Orellana; Girasol, G. Aravena; Petardito, Arm. Silva; Rex White, J. Oregón; Leslo, L. Carrasco; Turpinita, J. Osorio; Dudoso, J. Pinto; Tancredo, J. Guerra; Eylau, Arm. Nieto.

7.a carrera. — 1,800 metros. — Elqui, M. Gamboa; Gran Mogol, M. Verdejo; Gamma, H. Ramírez; Cachivache, R. Piérola; Sancho Panza, A. Molina; Gabinete, L. A. Zúñiga; Báltico, C. Santander; Poema, Alf. Silva; Sayón, no corre; Dover, D. 2.o López Poincaré, J. Osorio; Bolero, G. Guerra; Vestale, no corre; Francina, Arm. Nieto; Merengue II, S. Jiménez; Ruler, N. N.; Bastián, no corre; Deshabillé, L. A., Soto; Feño, J. Pinto; Feudal, no corre.

HIPODROMO CHILE

LAS CARRERAS DE LA MAÑANA DE AYER

Ante numerosa concurrencia y con todo éxito se efectuó el mitin de ayer en el Hipódromo de La Palma.

Se dió comienzo a la reunión con los 1,100 metros del premio Esmeralda, en el cual Carboncillo correspondió en muy buena forma a su favoritismo.

Dada la señal, tomó la punta Angina, seguida de Gregorita, Burguesa y Faisán; pero luego fué reemplazada por Ratón. Gregorita se situó segunda hasta entrar al derecho, altura a la cual se desprendió de sus rivales y apareció al frente, pero al enfrentar las galerías, surgieron por el lado exterior Carboncillo y Burguesa, que le ofrecieron lucha, pudiendo el primero dominar fácilmente a Gregorita por un y medio cuerpo, no así Burguesa, que la escoltó a una cabeza.

Cuarto fué Faisán.

Tiempo no se tomó.

Como se esperaba, la segunda carrera fué un fácil triunfo para Coila, que habiendo partido en muy buenas condiciones, cedió el paso a Itálica, colocándose segunda, delante de Djenana y Coirón.

Al doblar la curva, Coila pasó resueltamente a la cabeza y desde ese momento pudo estimarse la carrera liquidada a su favor, pues Itálica le entregó el comando sin lucha y los demás competidores venían algo distantes.

Al enfrrentar las tribunas populares, La Grippe hizo lo que pudo, pero su avance no tuvo otro resultado que cruzar el disco a dos cuerpos de Coila, precediendo a Itálica por tres cuerpos.

El otro lugar del marcador fué de Djenana.

Tiempo: 46 1|5.

Los 1,200 metros del premio Teniente Serrano, tuvieron un bonito y estrecho final.

Luminosa, Maestro Cantor y Dándolo ocuparon los tres primeros lugares al darse la largada correspondiendo a Luminosa desembocar en la recta comandando el lote, pero muy luego fué reemplazada por Maestro Cantor, el cual ofreció lucha a la puntera y en emocionante competencia se vinieron tras el disco.

Sin embargo, Dándalo en un rush final por el centro de la pista alternó con éxito en dicha competencia, pues sobre la misma raya, logró a su favor un pescuezo de Maestro Cantor, que precedió a Luminosa por media cabeza.

El otro lugar de la tabla fué de Titita II.

Tiempo: 1.16 1|5.

Un triunfo barato obtuvo Espronceda en los 1,200 metros de la cuarta carrera, pues desde la partida se distanció de sus enemigos, siendo Decano quien le siguió más de cerca y al entrar al derecho pudo por breves momentos aventajarle, pero al enfrentar las galerías, Espronceda pasó nuevamente a la punta y aun cuando Niágara hizo lo que pudo por darle alcance, sólo consiguió escoltarlo a tres cuerpos, precediendo a Decano por un cuerpo.

Cuarta figuró Centolla.

Tiempo: 1.15.

La prueba de fondo, premio Arturo Prat fué de Gladiadora.

El lote se movió con Lochinwar a la cabeza seguido de Gladiadora, Música, Tucano, Silly y los otros, con Rosicler III al fondo, orden en que desfilaron por primera vez ante el disco.

Lochinwar se mantuvo hasta doscientos metros antes de la meta, altura a la cual se agotó quedando Gladiadora con el comando, el cual conservó hasta el final por uno y medio cuerpo sobre Juliano, al que siguió Chateau Gonthier, ambos competidores que se hicieron presentes al final. Cuarta Cultura.

Tiempo: 1.56.

Dual, Fusil y Ruler se alternaron en el puesto de peligro en el premio Condell, correspondiendo a Fusil ocuparlo al entrar al derecho.

Sin embargo, la carrera debía tomar todo su interés en los últimos cien metros, pues a esa altura los competidores se agruparon, apareciendo Alboroto II, Fagra y Santa Tecla, que en fila se vinieron al disco, el que los sorprendió con un pescuezo a favor de Fagra; segundo Alboroto II, tercera Santa Tecla, a igual distancia, y cuarto Dual.

Tiempo: 1.15.

Cuando el starter dió paso al lote en la prueba de clausura, Minx lució sus colores en punta, llevando a sus grupas a Sergio y Mormón. Este último descontó poco a poco el terreno que lo separaba del puntero y al doblar la curva ya logró reemplazarlo.

Pareció que la carrera era de Mormón, pero Edimboro, en una atropellada con bríos irresistibles, le sorprendió en la meta misma y lo aventajó por media cabeza.

Tercero fué Pencahue, a tres cuartos de cuerpo, y cuarto Minx.

Tiempo: 1.15.

RESULTADOS GENERALES

Primera carrera

Premio, ESMERALDA—1.100 metros.—$ 1,000 al 1.o y $ 100 al 2.o

	G.	P.
1.o Carboncillo, con 55.2 kilos, 3 años, por Ogro y Chilena, del señor M. Henríquez, jockey G. Aravena.	477	308
2.o Gregorita, con 57.3, E. Canales.	295	125
3.o Burguesa, con 44.2, C. Santander.	174	131
4.o Faisán, con 43.9, E. Ulloa.	45	29
Angina, con 60, M. Gamboa.	32	25
Cuyinco, con 51, L. A. Jerez.	115	71
Ratón, con 50, N. Ramírez.	271	149
Rolandito, con 50.9, L. A. Orellana.	156	159
Gallita, con 46.5, D. 2.o López.	64	37
El Guindito, con 43.4, J. Osorio.	48	21
Sebastiana, con 42.5, J. Pinto.	40	59
Tapón, con 40.1, J. Jiménez.	14	10
	1731	1114

Ganado por 1 1|2 cuerpo, el 3.o, a 1 cabeza.

Tiempo, no se tomó.

No corrieron: Costo, 48; Felipa, 53; Atractiva, 40.

Apuestas mutuas en tribunas, unidad de $ 5.00

Ganador de Carboncillo.	$ 16.30
Placé de Id.	7.40
Id. de Gregorita.	11.00
Id. de Burguesa.	11.20

Apuesas mutuas en galerías, unidad de $ 2.00

Ganador de Carboncillo.	$ 7.20
Placé de Id.	3.40
Id. de Gregorita.	4.70
Id. de Burguesa	4.20

Apuestas mutuas en Viña del Mar, unidad de $ 5.00

Ganador de Carboncillo.	$ 13.40
Placé de Id.	7.30
Id. de Gregorita.	11 00
Id. de Burguesa.	22.50

Segunda carrera

Premio, COVADONGA.—750 metros.—$ 1,000 al 1.o y $ 100 al 2.o

	G.	P.
1.o Coila, con 53 kilos, 2 años, por Longchamps y Rasselas, del señor M. A. Benavente, jockey, J. Vergara.	886	406
2.a La Grippe, con 54.7, R. Azócar.	12	17
3.o Itálica, con 52.4, M. J. Silva.	175	115
4.o Djenana, con 47.4, C. Cruz.	142	108
Desquite, con 56, G. Aravena.	8	7
Pochochingue, con 52.3, M. Vergara.	505	271
Sadie, con 51, L. A. Zúñiga.	26	22
Poppy, con 53.7, S. Villanueva.	4	2
Hébridas, con 51, G. Carrasco.	5	8
Fontenoy, con 51, O. Montenegro.	17	20
Coirón, con 50, C. Santander.	18	35
Sardónica, con 46.5, J. Aravena.	33	32
	1831	1043

Ganado por 2 cuerpos, el 3.o, a 3 cuerpos.

Tiempo, 46 1|5.

No corrieron: Flandes, 56; Pensativa, 54; Antilla, 54; Talaris, 54; Folle d'Amour, 54; Wisconsin, 54.

Apuestas mutuas en tribunas, unidad de $ 5.00

Ganador de Coila.	$ 9.30
Placé de Id.	6.60
Placé de La Grippe.	44.20
Id. de Itálica.	10.80

Apuestas mutuas en galerías, unidad de $ 5.00

Ganador de Coila.	$ 3.90
Placé de Id.	2.70
Id. de La Grippe.	3.80
Id. de Itálica.	4.70

Apuestas mutuas en Viña del Mar, unidad de $ 5.00

Ganador de Coila.	$ 7.70
Placé de Id.	6.60
Id. de La Grippe.	38.60
Id. de Itálica.	14.10

Tercera carrera

Premio, TENIENTE SERRANO.—1.200 metros.—$ 1,500 al 1.o y 200 al 2.o

	G.	P.
1.o Dándalo, con 52 kilos, 3 años, por Oregón y Lula, del señor B. Moreno, jockey, L. A. Zúñiga.	410	205
2.o Maestro Cantor, con 48, C. Cruz.	210	142
3.o Luminosa, con 54.4, A. Godoy.	914	328
4.o Titita II, con 54, C. Pombet.	504	334
La Seine, con 54.1, J. F. Bernal.	236	110
Epping, con 53, G. Escobedo.	151	87
Cantabria, con 50, J. Oregón.	936	449
Bruja, con 50, J. Pinto.	87	86
	3448	1741

Ganado por 1 pescuezo, el 3.o, a 1|2 cabeza.

Tiempo, 1.16 1|5.

No corrieron: San Vicente, 58; Personaje, 53; Lolo, 53; Saturnal, 48; Vallenar, 44.

Apuestas mutuas en tribunas, unidad de $ 5.00

Ganador de Dándado.	$ 37.80
Placé de Id.	12.20
Id. de Maestro Cantor.	15.50
Id. de Luminosa.	9.50

Apuestas mutuas en galerías, unidad de $ 2,00

Ganador de Dándalo.	$ 21.60
Placé de Id.	5.60
Id. de Maestro Cantor.	5.90
Id. de Luminosa.	3.50

Apnestas mutuas en Viña del Mar, unidad de $ 5.00

Ganador de Dándalo.	$ 25.00
Placé de Id.	11.30
Id. de Maestro Cantor.	10.00
Id. de Luminosa.	10.70

Cuarta carrera

Premio, SARGENTO ALDEA.—1.200 metros.—$ 1,500 al 1.o y $ 200 al 2.o

	G.	P.
1.o Espronceda, con 58 kilos, 3 años, por Pioneer y Marakesh, del Stud Los Aliados, jockey, M. Pérez.	1275	465
2.o Niágara, con 49, L. A. Zúñiga.	223	105
3.o Decano, con 53, L. A. Orellana.	699	294
4.o Centolla, con 56.1, M. J. Silva.	532	249
Oliveto, con 56, C. Pombet	361	237
Rubia, con 50, J. Osorio.	146	90
Elda, con 50, M. Vergara.	205	119
Longo, con 46.4, J. Pinto.	508	348
	3949	1907

Ganado por 3 cuerpos, el 3.o, a 1 cuerpo.

Tiempo, 1.15.

No corrieron: Pau, 57; Pispirita, 54; Gentille, 52; Cocharquina, 47.

Apuestas mutuas en tribunas, unidad de $ 5.00

Ganador de Espronceda.	$ 13.90
Placé de Id.	8.10
Id. de Niágara.	18.50
Id. de Decano.	9.80

Apuestas mutuas en galerías, unidad de $ 2.00

Ganador de Espronceda.	$ 9.80
Placé de Id.	5.00
Id. de Niágara.	8.40
Id. de Decano.	4.00

Apuestas mutuas en Viña del Mar, unidad de $ 5.00

Ganador de Espronceda.	$ 14.50
Placé de Id.	7.80
Id. de Niágara.	18.60
Id. de Decano.	9.30

Quinta carrera

Premio ARTURO PRAT.—1,800 metros.— Premios: $ 2,500 al 1.o y 300 al 2.o.

	G.	P.
1.o Gladiadora, con 54 kilos, 5 años, por L. Samaritain y Palestra, del Stud Kangaroo, jockey, M. Pérez.	722	388
2.o Juliano, con 42.8 kilos, jinete, L. A. Soto.	87	58
3.o Chateau Gonthier, con 47.2; jinete, H. Ramírez.	899	358
4.o Cultura, con 43.2 kilos, jinete, J. Pinto.	155	119
Rosicler III, con 65 kilos, jinete, E. Canales.	682	13
Música, con 43.6 kilos, jinete, D. 2.o López.		245
Cadillac, con 52, jinete, G. Escobedo.	831	472
Lochinwar, con 51.2 kilos, jinete, L. A. Orellana.	655	216
Silly, con 47.1 kilos, jinete, C. Cruz.	384	243
Tucano, con 40 kilos, jinete S. Jiménez.	22	22
	4437	2133

Ganado por 1 1|2 cuerpo; el 3.o a 1 cuerpo.

Tiempo: 1.56.

No corrieron: Fideline, 55; Providence, 40.

Dividendos: Tribunas, unidad de $ 5.00

Ganador de Gladiadora.	$ 27.70
Placé de Id.	9.80
Id. de Juliano.	37.00
Id. de Chateau Gonthier.	10.20

Dividendos: Galerías, unidad de $ 2

Ganador de Gladiadora.	$ 8.60
Placé de Id.	4.10
Id. de Juliano.	15.30
Id. de Chateau Gonthier.	4.20

Dividendos: Viña del Mar, unidad de $ 5

Ganador de Gladiadora.	$ 18.60
Placé de Id.	9.80
Id. de Juliano.	26.20
Id. de Chateau Gonthier.	11.10

Sexta carrera

Premio CONDELL. — 1,200 metros. — Premios: 1,500 pesos al 1.o y 200 al 2.o.

	G.	P.
1.o Fagra, con 54.4 kilos, 4 años, por Alanés y Efax, del señor D. López, jockey, M. Gamboa.	804	414
2.o Alboroto II, con 54 kilos, jinete, L. A. Orellana.	403	244
3.o Sta. Tecla, con 48 kilos, jinete, H. Ramírez.	1031	371
4.o Dual, con 49.4 kilos, jinete, Alf. Silva.		
Berlinicke, con 57 kilos, jinete, J. F. Bernal.		
Virgilio, con 55 kilos, jinete, G. Aravena.		
Fusil, con 53 kilos, jinete, M. J. Silva.		
Furlana, con 47 kilos, jinete, J. Osorio.		
Viana, con 46.6 kilos, jinete, L. A. Zúñiga.		

Ganado por 1 pescuezo, 1 pescuezo.

Tiempo: 1.15.

No corrieron: Gladiadora,

HIPODROMO CHILE

9.as Carreras de Otoño
Domingo 22 de Mayo de 19

PRIMERA CARRERA A LAS 9.00. Premio SEGURO. — Para hacks no ganadores. — Peso de Reglamento. — Descargo a perdedores de kilo por carrera perdida. — Inscripción: $ 20. — Premios: $ 1,000 al 1.o y $ 100 al 2.o — Distancia: 1,100 me

PREPARADOR	DUEÑO	NOMBRES	PESO	EDAD	SANGRE	PADRE	MADRE	TRAJE DEL JINETE
A. Luna	E. Cifuentes	1 Benjuí	61	E	F	Etolo	Riviera	Oro cruz negra, M. y G. oro
J. B. Molina	M. R. Troncoso	2 Patas de Goma	61	4	1|2	Oidor	Chilena	Azul M. lacres G. lacre
A. González	J. M. Errázuriz	3 Some Perry	62	3	F	Ignitron	The Lyre	Azul, M. azules, G. negra
J. Rojas	F. 2.o García	4 Felipa	58	4	1|2	Lombardo	Chilena	Negra, M. oro, G. negra
S. Silva	J. Aguilera	5 Boock Ale	57	E	3|4	Le Roy d'Is	Dormida	Bl. cruz oro, M. bl. cruz oro,
J. Rojas	A. B. C.	6 Costo	56	3	3|4	Constant	Angina	Colorada, M. y G. negra
Propietario	M. Avila	7 Hulla	56	3	F	Jack's Green	Age d'Or	Azul, cruz cr., M. azules G.
A. Ramenzoni	Riojana	8 Sofista	54	3	A A	Sir Samuel	Hiancras	Turquesa, M. y G. morada
O. Fuenzalida	U. Verdugo	9 Dresden	53	4	1|2	Abismo	Chilena	Ver. est. ros. M. verdes, G.
F. Villa	Vizcaya	10 Trailla	53	5	15|16	Turín	Chacrita	Azul obsc., M. azul obs., G.
A. Zúñiga	H. Fleureau	11 Frondosa	53	5	F	Frondeur	Arecca	Lacre y oro en ruedas, G.
Propietario	M. Araya	12 Rucato	52	6	29|32	Apto Oro	Ruca	Lacre c. amar. M. amar. G.
E. Cuevas	R. Zelada	13 Incandescente	49	6	15|16	Prin. Florize	Berna	Azul M. y G. colorada
C de la Cerda	A. Peric	14 Deutschland	46	4	F	Orán	Evelyn	L., bl. y a. en rued., M. lacre
A. Aguilera	A. Huidobro	15 Chilihue	45	4	F	Oregón	Minelle	Ver. cruz nar., M. verdes,
A. Rodríguez	P. Leiva	16 Happy Lass	45	3	1|2	Sea Blaze	Sin anteced.	Lacre, M. blancas, G. lacre
F. Peralta	San Marcial	17 Gaudiosa	40	5	1|2	Bob Cherry	Chilena	Rosada M. blancas, G.

SEGUNDA CARRERA A LAS 9.30 — Premio SOL. — Omnium Handicap. — Inscripción: $ 20. — Premios: $ 1 500 al 1.o y $ 200 al 2.o —Distancia: 1,100 metros

J. Arluciaga	R. Barros	1 Centolla	58	4	F	Jou Jou	Miss Chile	Lacre y negro por mitad
Propietario	L. Devenas	2 Gentille	54	4	F	Eclair II	Primauté	Azul, M. amarillas, G.
O. Fuenzalida	M. Saavedra	3 Colonia	54	5	F	Jou Jou	Alhucema	Oro, M. y G. oro
Propietario	C. Morris	4 Picacero	53	5	1|2	Siberien	Sin anteced.	Celeste, M. celestes, vr. y G.
F. Peralta	Temuco	5 Silbatina	53	5	F	L. Ltkinson	Arcola	Azul cruz oro, M. y G.
E. Muñoz	A. Miranda	6 Galopa	53	4	F	Eotolo	Age d'Or	Blanca, M. lacres G. blanca
S. Silva	E. Carvacho	7 Elda	52	5	7|8	Le Reppel	Pirouette	Verde, M. verdes, braz.
A. Zúñiga	Film	8 Niágara	51	5	F	Marte II	Canadá II	Bl. y neg. a c., M. y G.
Propietario	J. Donati	9 Fussy	51	3	7|8	Hasard	Fateful	Rosado y negro en ruedas
J. Celpa	Cocharcas	10 Prince Noir	50	3	1|2	Julio César	Chilena	Salmón y lacre listado, G.
O. Mauret	M. Henríquez	11 Catilina	50	4	F	Constant	Dapper	C. de v. y o. en rued, M. y
J. Rojas	Indígena	12 Longo	48	5	15|16	Leonardo	Josiana	Morada. M. moradas, G.
S. Avila	J. Flores	13 Mollín	47	3	7|8	Jack's Green	Alarma	Celeste y blanco en rued.
C. de la Cerda	Esmeralda	14 Luminosa	47	4	F	Altanero	Liane	Esmeralda, M. esmer., G.
E. Cuevas	El Bosque	15 Epping	46	3	F	Olascoaga	Yokohama	Negra faja v., M. neg.
C. Ruz	D. de la Sotta	16 Cefó	44	4	1|2	Capeador	Chilena	Sol. y v. p. m. M. solf.

TERCERA CARRERA A LAS 10.00. — Premio SIN IGUAL. — Omnium Handicap. — Inscripción: $ 20. — Premios: $ 1,500 al 1.o y $ 200 al 2.o — Distancia: 1,100 cetros

O. Fuenzalida	Gmo. Guerra	1 Quepe	58	5	F	L. Atkinson	Frondeuse	Amar. cruz negra, M. y
F. Villa	Vizcaya	2 Costanera	56	6	23|32	Constant	Meva	Azul obscuro, M. azul
C. de la Cerda	Los Leones	3 Porto Alegre	54	4	F	Barsac	Purple Hearth	Gris perla M. y G. coral
F. Peralta	Violeta	4 Alejo II	53	3	F	Saint Wolf	Abeja II	Violeta, M. violeta, G.
G. de la Cerda	Santa Luisa	5 Farruto	52	3	F	Faneo	Dantasia	Lacre, M. lacres y oro
H. Pérez	Los Aliados	6 Espronceda	52	3	F	Pioneer	Marakesh	Azul eléc., M. solf., G.
M. Godoy	Rancagua	7 Gracia	51	4	A A	Eclair II	Queen Leaf	Ver. p. y ad. pl., M. verde
Propietario	C. Morris	8 Pau	51	4	F	Lord Bobs	Ostelle	Celeste, M. cel. br., neg.
Propietario	J. Donati	9 Chichí	50	4	7|8	L'Aiglon	Lata	Rosado y negro en ruedas
F. Rojas	Jackson	10 Oiseau Bleu	49	4	F	Oviedo	Morondanga	Negro, M. y G. cereza
D. Sandoval	J. Araneda M.	11 Doña Marta	48	3	7|8	Rodilard	Marta	Oro cruz neg., M. y G.
E. Cuevas	O. Frías	12 Juvenil	48	5	1|2	Julio César	Chilena	Crema, M. crema, br. y
R. Amaro	A. C. Leighton	13 Decano	47	4	F	Orán	Artation	Ne. y m. l. c. o. M. y G.
J. Arluciaga	L. A. Lois	14 Cara Carmen	47	3	F	Charming	Cerise	Negra, M. cel y neg. en
U. Duque	Urbión	15 Riodina	46	4	F	March Flower	Armida	Salmón, M. y G. verde
E. Cuevas	A. Rengifo	16 Tetuán	46	3	F	Turín	Huelga	Roja, M. rojas bra. neg.
A. Zúñiga	Film	17 Daintie Lassie	42	4	F	Pioneer	Allegiance	Bl. y neg. a c., M. y G.

CUARTA CARRERA A LAS 10.30. — Premio SALITRE. — Omnium Handicap. — Inscripción: $ 20. — Premios: $ 1,500 al 1.o y $ 200 al 2.o — Distancia: 1,100 metros

F. Peralta	E. Vargas	1 San Vicente	58	3	7|8	Gonin	Nutmeg	Negra, cruz v. M. neg. br.
O. Fuenzalida	U. Verdugo	2 Telilla	57	3	3|4	Turín	Inesita	Ver. est. ros., M. verdes G.
M. Godoy	E. Donoso	3 Siciliana	53	4	F	Pirapó	Contadina	Rosada, M. rosadas, br. y G.
A. Donati	Cocharcas	4 Cocharquina	53	3	3|4	Julio César	La Puchoca	Salmón y lacre listado, G.
J. Rojas	Tally Ho.	5 Personaje	53	5	F	Key West	May Rose II	Blanco y lacre en rued. G.
S. Silva	B. Moreno	6 Dándalo	52	3	F	Oregón	Lula	Verde nilo M. y G. verde
P. J. Medina	A. de Toro H.	7 Emotion	52	3	F	Barsac	Dulcimer	Celeste, M. oro, G. celeste
Propietario	G. de la Cerda	8 Alpino	51	5	15|16	Pirapó	Yola	Rosa seca l. a., M. rosa seca
Propietario	C. A. Gómez	9 Satírica	50	4	F	Black Prince	Source	Verde, M. blancas, G. verde
M. Vargas	J. La Paz	10 Bruja	50	6	3|4	Le Roy d'Is	Dormida	Celeste, M. celestes G.
U. Madariaga	R. Soltof	11 Saturnal	48	3	F	Sir Samuel	Peccaví	Bl. est. lac., M. bl. est. lac.
P. Polanco	E. Anguita	12 Activo	47	3	3|4	El Tango	Cacarela	Blanca alam. oro, M. y G.
A. Zúñiga	San Vicente	13 Vallenar	44	3	F	Pioneer	Lady Love	Morada, faja oro, M. y G.
A. Rodríguez	P. Leiva	14 Tabernera	43	6	1|2	Turín	Sin anteced.	Lacre, M. blancas G. lacre
E. Cuevas	I. Lazo	15 Roderick Dhu	40	3	F	Olascoaga	Na-mi-kó	Caqui, M. y G. verde

QUINTA CARRERA A LAS 11.00.—Premio SARABIN. — Omnium Handicap. — Inscripción: $ 25. — Premios: $ 2,000 al 1.o y $ 200 al 2.o — Distancia: 1,400 metros

J. 2.o Vaccaro	Providencia	1 Petardito	58	5	3|4	Rodilard	Djenan	Granate, M. blancas, G.
R. Ramírez	Bristol	2 Alboroto II	57	4	F	Batifondo	My Girl II	Blanca, M. blancas, G.
J. Arluciaga	L. A. Lois	3 Fusil	56	5	F	Etolo	Teresa	Negra, M. cel. y neg. en c. G.
M. Araya	J. B. Ramírez	4 Rasputín	54	3	7|8	Rob Roy II	Clepia	Azul y neg., M. azul, p. y G.
G. Casanova	L. F. Yáñez	5 Lady Kendal	52	4	F	Viraró	M. Comfrey	Morada, alam. oro, M. y G.
P. Boncerio	R. Demarchi	6 Tellito	51	4	F	Gonin	Intrinsic	Morada y bl. en rued., M. y
I. Yáñez	W. Janssen	7 Guablyú	50	5	F	Barsac	Gloriole	Azul y oro list. M. azules
U. Silva	R. de Petris	8 Mormón	49	4	F	Mehari	Soirée	Oro, M. oro, br. y G. verde
C. de la Cerda	Los Leones	9 Silver	46	5	F	Viraró	Silver Glass	Gris perla, M. y G. coral
O. Fuenzalida	U. Verdugo	10 Marruecos	45	3	F	Nítrico	Maya III	Verde, est. ros., M. verdes,
F. Peralta	Violeta	11 Alejo II	45	3	F	St. Wolf	Abeja II	Violeta. M. violetas, G.
V. Herrera	Magallanes	12 Sergio	43	4	1|2	Le Roy d'Is	Chilena	Neg. f. y cue. l., M. neg.p. y
A. Zúñiga	Film	13 Providence	42	5	F	Ormeville	Poeaisa	Bl. y neg. a c., M. y G.

SEXTA CARRERA A LAS 11.30.—Premio SOLDADO. — Omnium Handicap. — Inscripción: $ 25. — Premios: $ 2 000 al 1.o y $ 200 al 2.o — Distancia: 1,400 metros

C. A. Gómez	A. Miranda	1 Edinboro	58	3	F	Hallington L	Admiration	Blanca, M. lacres, G. blanca
L. A. Ramírez	Popeta	2 Ballader	56	4	F	Whittington	Algara	Morada, M. blancas, G.
F. Martín	El Bosque	3 Oliveto	55	3	3|4	Rolando II	Holanda	Negra f. verde, M. neg. f. y
J. Arluciaga	R. Barros	4 Centolla	55	4	F	Jou Jou	Miss Chile	Lacre y negro por mitad
L. A. Ramírez	Los Aliados	5 Tucano	53	5	7|8	Turín	Euskara	Azul eléc., M. solf., G. azul
U. Duque	Urbión	6 Chacolí	53	4	F	San Jorge	Cholita	Salmón, M. y G. verde
O. Fuenzalida	H. Cortés	7 Kipson	53	4	1|2	Sir Samuel	Chilena	Azul, M. azules, G. perla
E. Cuevas	D. Hernández	8 Terrible	52	6	1|2	Miserable	Chilena	Verde cu. ca., M. ver. pu. y
J. Arluciaga	L. A. Lois	9 Cara Carmen	52	3	F	Charming	Cerise	Negra M. cel. y neg. en c., G.
J. Celpa	Nelroco	10 Cadete	51	5	F	Orán	Morfina	Verde, M. y G. verde
G. Casanova	B. Albizú	11 Holgazán	50	3	F	Jack's Green	Riviera	Colorada, M. blancas, G.
Propietario	U. Silva	12 Titita II	50	4	F	Duc d'Albe	Titea	Lacre, M. lacres, f. y G.
J. Rodríguez	A. Urrutia	13 Loto	49	3	F	Flo	Lotería II	Guinda y ne. l., M. gul. y n.
A. Zúñiga	Film	14 Dear Lassie	47	3	F	Olascoaga	Bonnie Lassie	Bl. y neg. a cu. M. y G.
M. Collao	Sportsman	15 Copón	47	4	1|2	El Pícaro	Chilena	Café ad. oro, M. café, G.
D. Galaz	E. Petit	16 Maestro Cantor	44	4	F	Duc d'Albe	La Dorada	Naranja, M. naranjas, G.
J. Rojas	L. Cifuentes E.	17 Ninfa	43	3	F	London	Nimphala	Azulino, M. negras G. azul
A. Zúñiga	Veleta	18 Guaraña	41	4	F	Etolo	Elsa	Paja y m. en r. M. paja G.

SEPTIMA CARRERA A LAS 12.00— Premio SERENO. — Omnium Handicap. — Inscripción: $ 20.—Premios: $ 1,500 al 1.o y $ 200 al 2.o — Distancia: 1,100 metros

E. Polanco	J. del C. Campo	1 Berlinicke	59	4	15|16	Hasard	Lady Ivy	Azul y oro viejo en círculo
S. Silva	J. A. Soto B.	2 Rústico	59	6	7|8	Alanés	Rusia	Amarilla, M. blancas, G.
Propietario	D. López	3 Fagra	56	4	7|8	Alanés	Sfax	Lacre, M. blancas br. lac. G.
J. Arluciaga	L. A. Lois	4 Fusil	55	5	F	Etolo	Teresa	Negra, M. cel. y neg. en c.
Propietario	H. Pérez	5 Shimosa	54	5	7|8	Alanés	Rusia	Bl. y gran. M. y G. gr.
O. Fuenzalida	Vizcaya	6 Foquita	54	6	F	Barsac	Estrella II	Azul obscuro, M. azul obs.
R. Ramírez	R. Riofrío	7 Bruno	52	6	1|2	Alanés	Chilena	Turquesa M. y G. turquesa
P. P. Cancino	C. Cosmelli	8 Tancredo	51	5	F	Jou Jou	Ladera	Morada, cue. l., M. mor.
J. B. Castro	13 de Agosto	9 Asturiano	51	3	F	Burgomaster	Marcha	Oro, M. oro G. caqui
J. Donati	M. Sáez	10 Santa Tecla	50	4	F	March Flower	Almira	Azul, M. granates, G.
A. Guerra	Chandler	11 Furlana	49	5	F	L'Aiglon	Fricka	Solf., cruz bl., M. y G.
C. de la Cerda	Los Leones	12 Silver	45	5	F	Viraró	Silver Glass	Gris perla, M. y G. coral
L. A. Ramírez	Popeta	13 Ballader	45	4	F	Whittington	Algara	Morada M. blancas, G.
V. Herrera	Magallanes	14 Sergio	43	4	1|2	Le Roy d'Is	Chilena	Neg. y cue. l., M. neg. pu. y

OCTAVA CARRERA A LAS 12.30.— Premio ALEX MALVA. — (Steeplechase. — (Jinetes caballeros y oficiales en traje de jockey). Para caballos de 4 años y más, inscriptos o no inscriptos en el Stud Book, incluso hacks, sin perder éstos su carácter de tales. Estos caballos no deben ser ganadores de ninguna clase de carreras, sean planas o de saltos. — Peso libre con un mínimum de — Inscripción: $ 15. — Premios: $ 800 al 1.o y $ 200 al 2.o — El jinete del caballo ganador recibirá un objeto de arte obsequiado por don Alejandro Herquíñigo. — Distancia: 2,700 metros m\|m. —(Pista en 8 con 7 saltos). — N. B. En esta carrera no se venderán apuestas mutuas.

M. Soto	E. Dighero	1 Icneumon	—	5	F	Orwin	Rinconada	Verde cruz bl., M. y G.
A. Luna	I. Valdebenito	2 Torcacita	—	5	3|4	St. Avonicus	Liberty	Celeste, ador. neg. M. cel. y
....	R. Román U.	3 Maruja	—	4	1|2	Grog	Chilena	Lacre y c. p. m., cue. b. y
....	Sportsman	4 Oriental	—	E		Desconocido	Desconocida	Café ad. oro, M. café a. o.
....	Sportsman	5 Same Boy	—	7	1|2	Vent Arriere	Chilena	Los mismos con banda
Propietario	A. Ramenzoni	6 Caimán	—	4	3|4	Le Roy d'Is	La Prenda	Caqui, M. y G. morada
O. Mauret	M. Henríquez	7 Adalid	—	6	1|2	Ogro	Sin anteced.	C. de v. y o. en rued., M.
J. M. Canales	E. de Caballería	8 Bienvenido	—	6		Desconocido	Desconocida	Col. y c. p. m. M. y G. col.
....	Cap. Meza	9 Pirgüin	—	E	3|4	Cromwell	Amica	Celeste, M. blancas, G.
....	Cap. Meza	10 Abanico	—	E		Desconocido	Desconocida	Los mismos con banda
....	A. Pereira	11 Cartero	—	E		Desconocido	Desconocida	Mor. y v. p. m. M. y G.

SASTRES
OPORTUNIDAD
Consulten precios de forros en general
Casimires ingleses
GABARDINAS EN COLORES
Telas Sobretodos GRAN FANTASIA
Géneros para Tapices y Terciopelo de Seda para Cuellos
Alfredo Augier
21 DE MAYO 566
M-28

Casa Muzard
VISITE NUESTRA SECCION
MUEBLERIA
Donde encontrará:
Siempre lo Mejor
en DORMITORIOS
COMEDORES Y ESCRITORIOS
SALONES Y HALLS
Gran surtido en Mueblecitos Finos y de estilo para
REGALOS

COLIRIO
—DEL—
Padre Constanzo
El mejor específico para todas las afecciones de la vista.
Dirigirse a:
VICTOR ROSTAGNO
Unico agente para Sud América.
VALPARAISO
Casilla 126
DE VENTA EN TODAS LAS PRINCIPALES DROGUERIAS Y BOTICAS.

FARO
CIGARRILLOS
20 cts. PAQUETE

COMERCIANTES
La Fábrica de Réclames, Letreros y Precios para vitrinas, estilo norteamericano, está en condiciones de atender las exigencias de los comerciantes de gusto artístico.
Luis Estay
ESPAÑA 16

TATTERSAL
En la Feria que se verificará el próximo
MIERCOLES 25 DE MAYO
por entrega del FUNDO "HERMITA" y por orden del don GUILLERMO AVENDAÑO, se rematarán los sig animales de su propiedad:
100 VAQUILLAS muy mestizas, HOLANDESAS, de procedencia muy lechera, cubiertas por toros holandeses cionados.
50 VACAS HOLANDESAS buenas lecheras y de preñez.
70 CABALLOS para servicio y montura de patrón
1 POTRO PERCHERON de 3 años alazán, garanti ra la reproducción.
2 YEGUAS garantidas mansas y de montura para con sus respectivas SILLAS y todos sus aperos.
1 YEGUA CHILOTA mansa de montura y con su respec tiva SILLA para niño.
180 OVEJAS de muy buena clase con sus carneros.
10 MULAS aradoras en buen estado de servicio.
DE OTRA PROCEDENCIA SE REMATARA: 1 CA para carga de 4 ruedas en perfecto estado.
EL GERENTE

co, 57; Shimosa, 52; Tancredo, 49.

Dividendos: Tribunas, unidad de $ 5.00

Ganador de Fagra	$ 25.40
Placé de id.	8.60
Id. de Alboroto II.	11.10
Id. de Santa Tecla.	9.00

Dividendos: Galerías, unidad de $ 2.00

Ganador de Fagra	$ 17.70
Placé de id	4.40
Id. de Alboroto II.	5.10
Id. de Santa Tecla.	2.90

Dividendos: Viña del Mar, unidad $ 5.00

Ganador de Fagra.	$ 23.20
Placé de id.	7.80
Id. de Alboroto II.	13.70
Id. de Santa Tecla.	7.80

Sétima carrera

Premio BLANCO ENCALADA.

	G.	P.
1.o Edimboro, con 53 kilos, 3 años, por Halos, llington Lad y Admiration, del señor A. Miranda, jockey, Alf. Silva.	814	151
2.o Mormon, con 54 kilos, jinete, C. Pombet.	335	103
3.o Pencahue, con 53.1 kilos, jinete, L. A. Orellana.	517	215
4.o Minx, con 52 kilos, jinete, L. A. Jerez.	160	98
Panizo, con 56 kilos, jinete. A. Guerra.	13	8
Fogata, con 56 kilos, jinete, M. Pérez.	1685	492
Guabiyú, con 55 kilos, jinete, A. Molina.	579	252
Silver, con 52 kilos, jinete, C. Cruz.	181	81
Sergio, con 49 kilos, jinete, G. Guerra.	288	153
Cara Carmen, con 48.2, jinete, O. Montenegro.	720	166
Dear Lassie, con 42 kilos, jinete, J. Pinto.	428	245
	5320	1965

Ganado por media cabeza, el 3.o a 3|4 de cuerpo.

Tiempo: 1.15.

No corrieron: Quepe, 58; Ballader, 51; Chacolí, 48.

Dividendos: Tribunas, unidad de $ 5.00

Ganador de Edimboro.	$ 76.20
Placé de id.	19.30
Placé de Mormon.	26.00
Placé de Pencahue..	15.10

Dividendos: Galerías, unidad de $ 2

Ganador de Edimboro.	$ 42.90
Placé de id.	8.30
Id. de Mormon..	9.20
Id. de Pencahue.	5.30

Dividendos: Viña del Mar, unidad de $ 5

Ganador de Edimboro.	$ 93.90
Placé de id.	22.10
Id. de Mormon.	31.00
Id. de Pencahue.	81.80

LAS CARRERAS DE LA MAÑANA DE HOY

Apreciciones y pronósticos

Apesar de ser la reunión de hoy segundo día de carreras en las últimas veinticuatro horas, el programa del Hipódromo Chile no es del todo falto de interés y, aún más, varias de sus pruebas prometen atrayente desarrollo.

Los 1,100 metros de la primera carrera, premio Seguro, cuenta con diecisiete anotaciones que forman un lote muy parejo, por lo cual, apesar de ser de mediana calidad, la prueba se presenta interesante.

Nuestro favorito es Deutschland, que en ocasiones anteriores ha sido un buen placé y que, después de algún tiempo de descanso, se presenta hoy cargando sólo 46 kilos, teniendo a nuestro juicio mucha opción.

De los otros, los más serios enemigos los vemos en Dresden e Incandescente, por lo que los señalaremos para los placées.

Galopa se destaca del lote en la segunda ,carrera, premio Sol, pues su estado de preparación se puede juzgar sobresaliente con las dos últimas presentaciones en público que ha tenido, en las cuales ambas veces pudo entrar segunda honrosamente batida.

Las condiciones de hoy le favorecen y creemos que con sólo repetir cualquiera de las performances citadas, tiene demás para adjudicarse el triunfo.

Los otros lugares de la tabla los dejamos a Niágara y Luminosa, esta última ya placé en la reunión de ayer.

Sigue en el orden el premio Singual, sobre igual distancia, que el anterior, en el cual nuestro gusto es Costanera, en consideración a que el día 8 del corriente hizo una carrera bastante recomendable en el premio Pilar, con 61 kilos y hoy deberá cubrir la misma distancia cargando sólo 56 kilos, no siendo el lote de mejor calidad que el de aquel día.

En los placees nos gustan Porto Alegre y Alejo II.

Dándalo, con su triunfo de ayer, deberá cargar 55 kilos en el premio Salitre, pero aún con eso, creemos que puede repetir la hazaña sin mayor dificultad, siempre que se emplee en forma.

El segundo y tercer lugar, respectivamente, pueden ser de Cocharquina y Emotion, que van bien puestas.

Sin lugar a dudas, Alboroto II atraviesa por su mejor época y lo ha demostrado con sus últimas performanecs que le han permitido en las cuatro reuniones próximas pasadas ser dos veces ganador y las otras dos placé.

Si no tuviéramos informaciones de que Gladiadora desertará de esta prueba, veríamos en ella una seria rival, y por ese motivo optamos por Petardito y Fusil para los placees.

De difícil pronóstico se presenta la sexta carrera, premio Soldado, porque todos los inscritos son dignos rivales y, aún Edimboro que cargará 61 kilos tiene tanta opción como los demás, pues se trata de un handicap sumamente abierto.

Por la carrera de ayer hacemos nuestra favorita a Titita II, que en el premio Teniente Serrano habiendo partido en malas condiciones en las últimas distancias logró figurar en la tabla entrando con bríos a 54 kilos.

En el primer placé dejamos a Kipsol, que le acomoda el tiro, y a Ballader que sabemos está puesto.

Santa Tecla debió haber sido la ganadora ayer del premio Condell, pero como se quedara rezagada en las huinchas al extremo de perder más de dos cuerpos del que la precedía, no lo dió la distancia más que para entrar tercera en firme avance.

Por estas consideraciones estimamos que aún cuando el tiro es en 100 metros menor y carga dos kilos más de peso, tiene la primera opción y la hacemos nuestra favorita.

Como placees señalaremos a Bruno y Sergio.

Termina la reunión con el Steeplechase para jinetes caballeros, prueba en la que no habrá apuestas mutuas.

Por las condiciones de la carrera debemos atenernos a nuestras informaciones, con cuya base daremos a Pirgüin como ganador y a Adalid y Caiman como placées.

RESUMEN

1.a Deutschland, Incandescente, Dresden.
2.a Galopa, Niágara y Luminosa.
3.a Costanera, Porto Alegre, Alejo II.
4.a Dándalo, Cocharquina, Emotion.
5.a Alboroto II, Petardito, Fusil.
6.a Titita, Kipsol, Ballader.
7.a Santa Tecla, Bruno, Sergio.
8.a Pirgüin, Adalid, Caiman.

PRONOSTICOS DE LA PRENSA

Según el resultado obtenido ayer en ambos hipódromos, la posición actual de los diarios y revistas es la siguiente:

CLUB HIPICO

		G.	P.
1	Diario Ilustrado.	18	60
2	El Sol.	18	50
3	El Debut.	14	48
4	La Nación	12	53
5	De Oro y Azul.	12	51
6	El Brujo del Turf.	12	45
7	Las Ultimas Noticias	11	56
8	Zig-Zag.	11	44
9	La Patria.	10	45
10	El Pronóstico	8	55
11	El Mercurio.	8	54

PRONOSTICOS PARA HOY

El Debut

1.a carrera: Porro, Ch. Gontier, Resbalosa.
2.a carrera: Ofensivo, White Cross, Mamadeira.
3.a carrera: Espronceda, Gacetilla, B. Hellene.
4.a carrera: Falkland, Saint George.
5.a carrera: Romanones, Cautín, Auvernia.
6.a carrera: Duque de El, Sensata, Dudoso.
7.a carrera: Francina, Dover, Poincaré.

De Oro y Azul

1.a carrera: Porro, Rex White y Resbalosa.
2.a carrera: Ofensivo, Walpurgis y White Cross.
3.a carrera: Costanera, Espronceda y Coronis.
4.a carrera: Saint George y Papagallo.
5.a carrera: Romanones, Cautín y Welladay.
6.a carrera: Petardito, Duque de El y Sensata.
7.a carrera: Cachivache, Poema y Feño.

HIPODROMO CHILE

		G.	P.
1	El Debut.	11	47
2	La Patria.	9	48
3	El Diario Ilustrado.	9	43
4	El Pronóstico.	7	50
5	Las Ultimas Noticias	7	47
6	El Sol.	7	44
7	El Mercurio.	7	41
8	La Nación.	7	40
9	De Oro y Azul.	6	40
10	El Brujo del Turf.	5	41

PRONOSTICOS PARA HOY

El Debut

1.a carrera: Dresden, Frondosa y Gaudiosa.
2.a carrera: Gentille, Niágara y Galopa.
3.a carrera: Espronceda, Porto Alegre y Alejo II.
4.a carrera: Emotion, Cocharquina y Dándalo.
5.a carrera: Rasputín, Marruecos y Lady Kendal.
6.a carrera: Kipsol, Chacolí y Maestro Cantor.
7.a carrera: Santa Tecla, Bruno y Shimosa.

De Oro y Azul

1.a carrera: Deutschland, Dresden e Incandescente.
2.a carrera: Galopa, Fussy y Catilina.
3.a carrera: Gracia, Porto Alegre y Oiseau Bleu.
4.a carrera: Dándalo, Cocharquina y Vallenar.
5.a carrera: Marruecos, Alboroto y L. Kendal.
6.a carrera: Holgazán, Kipsol y Ballader.
7.a carrera: Bruno, Furlana y Tancredo.

NOTICIAS DIVERSAS

Preparadores de los vencedores de ayer en ambos hipódromos

CLUB HIPICO

Duelo, Juan B. Molina.
Elqui, José Dalman.
Golden Queen, Joaquín Rodríguez.
Belerofonte, Andrés Rodríguez.
Ever, Rudecindo Cárdenas.
Esteta, Juan Cavieres.
Francina, Ignacio Yáñez.

HIPODROMO CHILE

Carboncillo, Osvaldo Mauret.
Colla, Ramón Pastene.
Dándalo, Sixto Silva.
Espronceda, Humberto Pérez.
Gladiadora, Celerino Ruz.
Fagra, Daniel López.
Edimboro, Carlos A. Gómez.

Golden Queen. — Que abandonó ayer la categoría de perdedora, nació en el Haras El Parque y en las ventas del año pasado fué adquirida en 2.800 pesos por el preparador Joaquín Rodríguez, cuyos colores defiende actualmente.

El propietario de Toldilla. — El señor Hernández se presentó ayer a la junta de comisarios y expuso que no había quedado conforme con la carrera de su pupila.

Por su parte el jockey L. A. Zúñiga que la condujo, declaró que en los momentos de partir la yegua se había atravesado, a cuya causa se le atribuye que no se hubiera desempeñado mejor.

Juan Vergara. — La junta de comisarios a petición del propietario de Welladay, acordó concederle permiso al jockey Juan Vergara para que dirija a la hija de As de Espadas en el clásico Otoño que se corre hoy.

Bolero. — El jinete A. Molina se presentó ayer a la junta de comisarios y dió cuenta de que en la curva final estuvo expuesto a caerse a consecuencia de una mala pisada que dió Bolero.

La performance de Pidal. — En vista de la mala carrera producida por Pidal en la prueba de clausura de ayer, la junta de comisarios llamó al nuevo preparador Francisco Martín, para que diera las explicaciones del caso. La junta acordó dejar pendiente la investigación.

Berlinicke .— Fué suspendido en el Hipódromo Chile, por el término de dos meses por dificultar la partida.

COMPAÑIA NACIONAL DE FUERZA ELECTRICA

En sesión celebrada el 20 de Abril corriente, el Directorio de la Compañía ha acordado solicitar de los señores accionistas el entero de la 3a cuota de 20 o|o del capital social, ascendente a diez libras esterlinas por acción.

Este entero deberá hacerse en el Banco de A. Edwards y Cía., oficina de Valparaíso o de Santiago, entre el 15 de Mayo y el 1.o de Junio próximo, en letras de primera clase sobre Londres, a noventa días.

EL PRESIDENTE.

Casa Habitación

Agustinas antes de Riquelme, 2 pisos, elegante casa que consta de salón, comedor, escritorio, dormitorio y baño, con todos sus pisos de parquet, servidumbre, etc. Altos: 3 dormitorios, baño y pequeño hall, fachada estucada.

PRECIO: $ 90,000
Al contado: $ 25,000.

Sociedad Comercial de Agricultores

HUERFANOS 1247

M-22

Artículos Enlozados Alemanes

Para cocina y servicios de lavatorio.
Ofrece en lindos surtidos, la

MERCERIA SANTIAGO

AHUMADA 368 :-: CASILLA 97-D :-: TELEF. ING. 1953

SASTRERIA ROYAL

OFRECE

TERNOS Y SOBRETODOS

DE MEDIDA

con grandes facilidades en los pagos.
Casimires importados. Garantiza corte elegante y confección esmerada.

Sección Contado: Ternos desde $ 180.00.

855 - AGUSTINAS - 855

LA GADITANA

S. A.

Fábrica de Naipes Finos

Cádiz (España)

Se desean importadores exclusivos.

"LA NACION"

Recibe Avisos y Suscriciones en las Agencias

Portal Edwards 2748.
San Diego 1233.
San Pablo 2530.
Independencia 927.
Providencia 1300.

HASTA LAS 9 1|2 P. M

Avisos clasificados

NECESITAN ARRENDAR

SE ARRIENDA DESDE 1.o JUNIO la casa 3.er piso, Santo Domingo No. 1014. Verla de 10 a 11 de la mañana. Tratar con E. Briceño, Agustinas 1165. 479-M-22

SE ARRIENDA CASITA 4.o PISO, Santo Domingo 1014. Llaves en Tienda "San Pedro" esquina Puente. Tratar con E. Briceño, Agustinas 1165. 479-M-22

SEÑORA HONORABLE DE PROVINCIA desea arrendar casa, compañía otra familia. Dirigirse: Jofré 357. 124-22-M

NECESITO CASA 6, 7 PIEZAS, DEPENDENCIA, luz eléctrica, Providencia, Ñuñoa. Casilla 3590. 22-m

CASA CHICA DESEO ARRENDAR, prefiriendo bajos con hall y entre Alameda-Blanco Encalada-Castro y Carreras. Por carta: señora C. Z. Castro 6. 281-M-23

OFRECEN EN ARRIENDO

$ 103 ESQUINA PARA NEGOCIO, tres piezas, patio, luz, agua gratis, arriendo, grandes pasajes. Chiloé 1740. M-22

ARRIENDASE COMODA CASA. Manuel Rodríguez 438 859-23-M

PIEZA AMUEBLADA Y SIN MUEBLES arriendo barato. Sotomayor 148, altos. 875-22-M

ARRIENDO CHALET EN PROVIDENCIA, Avenida Manuel Montt 733. Una cuadra de los carros. Tratar: Diez y ocho 99 de 1 a 5. 22-M

ARRIENDO CHALET $ 150, LUZ eléctrica, Santa Isabel 0.532, casi esquina Av. Salvador. 22-m

SE ARRIENDAN PIEZAS A PERSONAS solas, con o sin muebles. San Pablo 2322. 8-22-M

ARRIENDANSE ESPLENDIDAS oficinas y departamentos de 2 y 3 piezas en Bandera 84. 40-M-22

$ 120 CASITA CINCO DEPARTAMENTOS, Av. España 166. M-22

CANCILLERIAS, PROFESIONALES Oficinas centrales, Bodega subterránea. Merced 610. M-23

2 PIEZAS COCINA, SEÑORAS SERIAS, Marín 374, verla 1 a 6. M-22

$ 120 GARAGE CON CASA HABITACION, luz eléctrica, arriéndase, calle Manuel Montt casi esquina Avenida España. Llaves esta calle 107. M-22

EXTENSA CASA QUINTA EN AV. Pedro de Valdivia 1935, carros a la puerta y a cuatro cuadras Av. Irarrázaval. Siete grandes piezas, dependencias, baño, cocina y luz eléctrica. Canon $ 250. M-23

EN VALPARAISO, PLAZA VICTORIA, se arrienda espléndida casa amoblada. Dirigirse Molina 182, Valparaíso. M-23

ARRIENDO COMODO DEPARTAMENTO. Cerro 34. 73-M-25

INDUSTRIALES: ARRIENDASE LOCALES, biógrafos, imprenta, litografía, fábricas, bodegas. Dávila 759. 62-M-22

AV. ESPAÑA 554, ARRIENDASE espléndida casa en altos, completamente independiente, treinta metros de frente, once magníficas piezas, hall, galerías, dos piezas para baño dos excusados, cómodo departamento para servidumbre y cocina, gas, luz eléctrica. M-22

$ 750 ARRIENDASE CASA QUINTA Av. Vicuña Mackenna 605, garage toda comodidad M 22

PIEZA LUZ ELECTRICA, AVENIDA Viel 1892, se arrienda, una cuadra fábrica de cartuchos. 22-M

$ 320 ARRIENDASE CASA NUEVA, Avenida Irarrázaval 3401, frente Correo, Telégrafo, Caja Ahorros, una cuadra Plaza, amplios corredores, once departamentos, gran quinta. Tratar: Agustinas 584. 125-22-M

ARRIENDASE ESPLENDIDA ESQUINA Siglo XX, esquina Dardignac. M-24

$ 200 GARAGE CON CASA HABITACION arriéndase, capacidad cinco automóviles. Grajales 1946, próximo Vergara. 215-M-23

ARRIENDO CASA SAN BERNARDO Tratar: Monjitas 344. 212-M-26

ARRIENDO CASITA ALTOS, TRES luz eléctrica, piezas señoras o matrimonio serio. Domeyko 1934. 206-M-22

$ 800 COMPAÑIA, CENTRAL, 13 departamentos, servicios, gas, electricidad, arriendo. Moneda 1061.

$ 500 SANTO DOMINGO 1219, ALTOS, numerosos departamentos, arriendo. Moneda 1061.

$ 350 SANTA ROSA, TERCERA cuadra, arriendo. Moneda 1061, departamento 14.

$ 230 CHACABUCO, CERCA COMPAÑIA, arriendo. Moneda 1061, departamento 14. 236-22-M

ARRIENDASE 2 BOXS, CON HABITACIONES. Catedral 1590. 229-24-M

143 PESOS, CASA 5 PIEZAS, ALTOS, se arrienda. Copiapó 1011. 221-22-M

ARRIENDASE COMODA CASA, nueve piezas y dependencias. Blanco Encalada 2513. 222-29-M

ARRIENDO OFICINA LUZ ELECTRICA. Teléfono. Instituto Mercantil. Estado 239. 26-m

CASA HONORABLE ARRIENDA pieza amoblada. Extranjero serio. Gálvez 196. 22-m

CASITA NUEVA ARRIENDO, $ 70 Colón 2045. 23-m

ARRIENDO LOCAL ASFALTO, EXTENSION, pieza, electricidad, portón. Esperanza 32. m-22

ARRIENDO DEPARTAMENTO 3 piezas, balcón calle, $ 50. Grajales 2539. 22-M

AVICULTURA Y CULTIVOS

VENDO OCASION GALLINAS LEGHORN. San Bernardo: Urmeneta 350. 938-M-25

VENDO CINCUENTA PATOS RAZA Pekin, nuevos y gordos, $ 8 cada uno. Puente Alto, Molino. M-24

PLANTA DE BOJ E ID. DE FRUTILLA, vendo en la Granja Charlin, en Recoleta, camino a Conchali, Teléfono 63, Palma. M-28

A TODO SEÑOR COMPRADOR DE nuestro afamado "Alimento Yamashita" para gallinas ponedoras, de Los Guindos, Ñuñoa y Pedro Valdivia, hacemos descuentos notables y disponemos servicios o visita gratis de nuestro avicultor Yamashita. Hacienda Lo Hermida, Sección Avícola, Ñuñoa. 117-M-22

CALLE DEL CARMEN 103 SE VENDEN bambúes baratos. 71-M-22

VENDO DOS GALLINAS MILORCA diez pesos cada una. Francia 1131. 213-M-22

AUTOMOVILES Y CARRUAJES

FORD USO PARTICULAR, VENDO garantido de ocasión. García Reyes 385. M-25

AUTOMOVIL COLE EN PERFECTO estado, garantido con certificado, casa importadora véndese ocasión única, 10,000 pesos. dos repuestos, herramientas, amortiguadores, para choques. — Nataniel 418. 22-m

FORD USO PARTICULAR VENDO garantido de ocasión. Por teléfono. García Reyes 385. M-25

AUTOMOVIL EUROPEO, DOS asientos, fácil convertir camión. vendo. Sotomayor 57. 852-22-M

COMPRO AUTO FORD DE OCASION, Rosario 914. M-23

HUDSON SPISTER VENDO DE ocasión, perfecto estado. Tratar Riquelme 360, de 12 a 3 P. M. M-23

COMPRO DE OCASION AUTO Sport Maestranza 1098. 63-M-22

BUEN FORD TURISMO. VENDO.— Romero 3244. M-22

OCASION: VENDO FORD SEDAN garantido, elegante carrocería importada, cinco ruedas alambre, parachoques y radiador niquelado, en perfecto estado. San Pablo 2501. M-22

CARROCERIA PARA FORD, CON parabrisas, capota, $ 180. San Pablo 3236. 24-M

AUTO CAMION FORD EN PERFECTO estado se vende de ocasión. Catedral 1853. 130-22-M

MANDE UD. SUS TRABAJOS DE automóviles y carruajes a la Carrocería La Nueva Parisiense, Cienfuegos 34. Especialidad en mecánica, pintura de toda clase de carruajes, carrocería de turismo, tapicería y colocación de llantas de goma. Consulte usted precios y presupuestos a la Carrocería La Nueva Parisiense. Cienfuegos 34, y se convencerá. M-22

COMPRO CARROCERIA SPORT, 3 asientos para Ford. Alonso Ovalle No. 1245. 106-M-22

BOCINAS KLOXON DE TOCAR para todo vehículo. Realizo a $ 14. San Pablo 3236. M-24

ESCUELA PRACTICA, CHAUFFEURS mecánicos, enseñanza Overland, Ford, Dodge, cursos diurnos, nocturnos. Vicuña Mackenna 386. Moneda 1020. 908-M-23

SE VENDE OCASION CARRETELA buena. Compañía 2729. 936-M-22

BOXES GRANDES ARRIENDA Maestranza 32. 198-M-22

COMPRO CARRETON GOLPE CON caballos. Precio, Echaurren 2. m-22

ALHAJAS

COLLAR DE PERLAS PERDIDO el Jueves en el centro comercial se dará buena gratificación a quien lo entregue. San Isidro 746. M-22

MAGNIFICA OCASION: RELOJERIA y Joyería, 15 años establecida, con muy buena clientela y espléndida situación en Valparaíso véndese por enfermedad de su dueño. Los interesados pueden dirigirse a calle Dardignac 406, esquina Mallincrodt en Santiago o en Valparaíso, Casilla 1307.—AESECE. Se dá facilidades para el pago con buenas garantías. 41-25

VALIOSA COLECCION DE MONEDAS, realízase. San Diego 250. 60-M-22

¡NOVIOS! ARGOLLAS ORO 14, 18, desde 30 par, "La Yankee", Bascuñán 17. Garantía absoluta. M-22

COMPRA-VENTA VARIAS

LA GRAN OCASION, COMPRA A domicilio toda clase de ropa y calzado de caballero de cuerpos delgados. Pago buenos precios. Dirigirse a Custodio Aguilera. San Pablo 2270. D-31

COMPRO A DOMICILIO ROPA Y calzado de caballeros. Ordenes: Delicias 3650. J-9

TERNOS Y ABRIGOS, FINOS, CASIMIRES importados, con facilidad de pago. Sastrería 29. Estado 29. 795-M-23

ESPECIAL VENDO CERA PREPARADA para piso a $ 4 litro. Calle Madrid 1119. 822-M-26

ARAÑA Y ADORNOS PARA VIDRIERA de zapatería, compramos. San Diego 1113. 26-M

CARBON, LEÑA ESPINO MUY SECA y corta, precios convenientes, reparto a domicilio. Conferencia 411. M-22

EMPANADAS PARA FAMILIAS, 0.50 centavos. Lira 87. 22-M

COMPRO UTILES DE CARNICERIA de ocasión. Dirigirse Riquelme 50, Manuel Burgos. 942-M-22

LAVAPLATOS, $ 15. CHACABUCO 28-B. 24-M

MIMBRE PARA CANASTOS, COMPRO por pequeñas y grandes partidas. Ofertas a E. T., Casilla 64. M-22

ALMENDRAS DULCES, COMPRAMOS cualquier cantidad. Avenida Matta 330. M-25

VIOLIN SE VENDE BELLAVISTA No. 771 (No. 87), frente Puente Purísima. 69-M-22

FONDO FIERRO CON HORNILLO especial para fabricar grasa, manteca vendo. Carmen 1002. 74-M-22

ARRIENDO CASA CENTRAL SAN Diego 161, nueve piezas y dependencias $ 600 79-M-23

MANTEQUILLA PUERTO VARAS véndese por mayor y menor. Cochrane 344. M-22

OCASION: VENDESE ESTANTERIAS, mostradores, molinillo, peso. San Diego 1152. 143-22-M

VENDO DE OCASION RICA CITARA, cuadros, marcos, espejos, marcos muebles, etc. Agencia La Nación. Portal Edwards. 421-M-23

MOSTRADORCITO MUEBLE VENDE para Cigarrería. Maestranza 1301 214-M-23

TALLER DE FOTOGRABADO TENGO encargo de vender un magnífico taller moderno con maquinaria completa y en perfecto estado. Facilidades pago. Garantízase perfecto funcionamiento.— Marambio Montt. Galería Alesandri 25-A. 217-M-22

COMPRO URGENTE UTILES DE carnicería. Calle Paz 1085. 203-M-24

VENDO MOSTRADOR, ESTANTERIA, y demás útiles almacén. Calle Paz 1095. 201-M-23

COMPRO BOLETOS DE AGENCIA de objetos de arte y plaquées. Moneda 2455. 22-M

BODEGA SAN CARLOS. EXPOSICION 86. Ofrece al más bajo precio: papas amarillas y cazuelas, clase superior, de guarda, sacos de 100 y 50 kilos, carbón de espino, desde un saco, y por partidas. 22-m

VENDO LUSTRIN, ALMACENES del Mercado, por Mapocho, 962. M-22

TARROS LECHEROS 50 LITROS, poco uso, vendo cuatro, en $ 200. Avenida Macul 700. M-22

VENDO UNA CARABINA WINCHESTER, una silla de montar. Jotabeche 231. 22-M

ANIMALES

VENDO BURRA LECHERA. J. MANUEL Infante 1044. 20-M

VENDESE BONITO CABALLO TIRO solo, San Diego 482. M-22

SE VENDEN PERRITOS JAPONESES. García Reyes 333, casita 6. 108-M-22

PERROS: CRIADERO "GREIF". Pedro Valdivia 620, por reducción existencias, realízanse varios Irishterriers, Foxterriers, Policiales, Bulldogs, Perdigueros. 80-M-22

500 VACAS, TERNERO CHICO, RAZA lechera, compramos urgente para gran lechería recién instalada. —Greene, Urrutia y Cía., Teatinos 86! M-22

VACA PARIDAS, 12-15 LITROS, doy a prueba, vendo: Bascuñán 596. M-22

COMPRA-VENTA NEGOCIOS

OCASION VENDO ESTABLO, DATOS, San Diego 206. 22-m

NEGOCIO ABARROTES, CAPITAL cinco mil pesos, igual utilidad, cada seis meses. Datos: San Pablo 1251. 183-M-22

VENDO BAR, SALON DE BILLARES. Chacabuco 28. M-22

POR ENFERMEDAD VENDO NEGOCIO poco capital. Víctor Manuel 1880. M-22

PANADERIA PRODUCTIVA, VENTA diaria $ 600 (mostrador), vendo o permuto por propiedad. Casilla 1986.

SE VENDE LA ANTIGUA Y ACREDITADA Imprenta y Encuadernación a Tracción, por no poderla atender por enfermedad de su dueño. San Pablo 1401. 24-m

VENDESE NEGOCIO CHICO, FRUTAS, verduras, etc., buena clientela. Riquelme 828. 23-m

VENDO OCASION NEGOCIO COMPRA-VENTA, a cualquier precio; con derecho al local arriendo barato. Mapocho 3457. 22-M

VENDO GRAN PELUQUERIA O compro cualquier negocio, por ignorar el oficio. Campo de Marte 284. 22-M

DIVERSOS

IMPRENTA ECHEVERRIA, SAN Diego 1148. Teléfono Inglés 23 (Matadero). Se ejecuta toda clase de trabajos comerciales a los más bajos precios. Agencia de "La Nación". Recibe avisos hasta las 9.30 P. M. En venta: "La Semana Cinematográfica". Ventas de libretas, cuadernos, por mayor y menor. Artículos de escritorio.

$ 148 TERNOS, CORTE ULTIMA novedad. Cooperative Sastrería. — Agustinas 877. 22-M.

IMPRENTA ECHEVERRIA Y LA Agencia de "La Nación" se ha trasladado a San Diego 1233. D-31.

CONTABILIDADES ATRASADAS se dejan al día. Se practica inventarios, balances, liquidaciones, arbitrajes y revisiones. Sistema moderno para dar mensualmente utilidades líquidas sin hacer largos inventarios. Casilla 7027. M-24

SASTRERIA LA SERENA, AGUSTINAS 826, hace ternos finos con grandes facilidades de pago. M-29

SOLDADURAS AUTOGENAS, TRABAJOS garantidos. Vicuña Mackenna 386. 906-M-23

$ 2.50 CIENTO TARJETA VISITA, calle La Bolsa 41. 909-M-28

COMPOSTURA DE TODA CLASE de máquinas de coser y tejer. Compro máquinas de tejer.—Augusto R. Graf. San Diego 85. (Casa Falconi) 910-M-23

MAESTROS ZAPATEROS: SI QUERÉIS hacer buen calzado lo conseguiréis haciendo vuestras compras en nuestra casa, Bandera 748 y 752, entre San Pablo y Rosas, precios sin competencia, medidas y pesos garantidos, productos A. Magnere y Co., Gili Hermanos. 17-j

DESEO SABER DE CARMEN PATIÑO Díaz, Isabel Patiño. Nueva Lastra N.o 864. 22-m

ELECTRICISTAS, TUBO NACIONAL, tira $ 1.50. Agustinas 837. M-22

SOLDADURA AL OXIGENO, SOLDÁNSE toda clase piezas máquinas, quebradas. Especialidad soldadura aluminio. Durret, Av. Matta 905, frente Chiloé. 29-M

ESCUELA POLICIAL DE DETECTIVES, autorizada por el Supremo Gobierno. Pida prospecto curso por correspondencia. Ordenes: M. Carrasco. Unión Americana 586. 22-M

SOCIO CON 80 A 100 MIL PESOS se necesita para la explotación de un mineral, con buena ley de oro, plata, cobre, zinc, etc., que se presta admirablemente para beneficiar por medio de la concentración. Tenemos montada una concentradora aquí en Santiago, donde se hicieron los ensayes, y para demostrarle prácticamente al interesado, donde podrá ver e imponerse que se trata de un negocio serio, de una utilidad comprobada y a la vista. Consta de 12 pertenencias el mineral, y los dueños son dos solamente. Hay como tres mil toneladas de mineral en cancha ya. Dirigirse a Casilla 4631. 22-M

CARRETONEROS. RIPIO Y ARENA recibimos a $ 9 M3. Edificio en construcción Club de la Unión. 76-M-23

GRAN TALLER DE SASTRERIA. *moda, moldes, transformaciones, viraduras, zurcidos invisibles.* Prat 602. 140-25-M

HABIENDO COMPRADO AL SEÑOR José Miguel Vargas el negocio "El Mercadito", de frutería, ubicado en Brasil 413, no respondo por cuentas pasado tres días de esta fecha. Santiago 21 de Mayo 1921.—Magdalena Miranda N. 134-23-M

PEDRO M. OLMEDO, AVISA A SU distinguida clientela que recibió un lindo surtido casimires para ternos los cuales pone a su disposición, como asimismo sus servicios profesionales, pues el corte estará hecho exclusivamente por él mismo. Sorteos verificados hoy Viernes 20 de Mayo 1921, Club 15, salió favorecido el N.o 166. Del club N.o 16 quedan pocos números. 179-M-23

SUELERIA BUSTAMANTE, ROSAS 950. Casa al por menor y mayor, que vende elegido. Suelas desde $ 3.90; descarnes 1.40; boxcalf, 1.30; cabritillas 1.20; imitación 0.60. Depósito de pastas, tacos, tafiletes para sombreros, suelas negras y cueros quillotanos. 176-M-22

COMERCIANTES, PAPAS AMARILLAS, Granero, primera clase, $ 14 cien kilos. Exposición 228. M-22

AVISO AL COMERCIO. — HABIENDO sido nombrado comandante del Batallón de Tren N.o 2, sólo reconoceré cuentas hasta el 1.o de Junio. Ambrosio Viaux, mayor y comandante. M-23

DESEO SABER DE ERMINDA del Carmen Sepúlveda. Dirigirse a José Adán Sepúlveda, casilla 81 D. Santiago. 226-24-M

MANUEL BASTEN, AVISA A SU distinguida clientela que desde el primero de Junio atenderá como de costumbre en su nuevo y extenso local de Avenida Brasil N.o 773. Provisoriamente recibirá y entregará obras en el anexo de la sección carrocería, San Pablo 1536. Ruega a sus favorecedores ayudarlo, mandarle trabajos, por pequeños que sean, de tapicería, carrocería, pintura, ruedas, capotas, enchapaduras, herrería, etc. Toda correspondencia debe ser dirigida a Casilla 169. 25-M

SOMBREROS, MODELOS, HORMAS Ultimos días de realización. Casa particular, calle Santo Domingo 571. Talleres especiales, donde hacen las mejores hechuras y transformaciones iguales a los últimos figurines. 22-M

$ 2 SEMANALES, "MERCADERIAS múltiples". Por fiesta haráse sorteo mañana Lunes. Morandé 466, oficina 8. M-22

BOTERIA ORREGO, INDEPENDENCIA 376. Calzado sobre medida. En el club salió favorecido el 21, Manuel Campusano. M-22

OCASION: COLOCAMOS Y VENDEMOS a precios rebajados, baldosas de vereda y de calados, gradas, zócalos, lavaplatos, orinarios, etc., de granito artificial. Libertad 23. Teléfono 225 Estación. m-22

HABIENDO COMPRADO EL NEGOCIO de abarrotes de la señora Antonia Poncel de la calle Rancagua N.o 106, no respondo por ninguna cuenta pasado 3 días. Santiago, 22 de Mayo de 1921. — Felipe Figari. m-24

FABRICA DE COCINAS: GARCIA Reyes 34. Hace, compone y limpia cocinas. Se da facilidades para el pago. Pida hoy mayores detalles. m-23

EN NINGUN HOGAR DEBE FALTAR un molde D'Angeló para señoras, señoritas y niñas, que se ejecuta en la plaza por su ajuste y corrección de corte, se cortan y se prueban trajes y batas de todo estilo. Delicias 2174. P. Granello. M-22

PINTURA DISUELTA, ACEITES precio regalo. Alonso Ovalle 1044. M-24

TUBOS PARA TODA LAMPARA, mechas, quemadores, loza, cristalería. Almacén Concepción. San Diego 991. M-24

COMPRO CAÑERIAS, MOTOR eléctrico 1 caballo. Bomba centrífuga seis pulgadas. Chacabuco 63. 23-M

INSTRUCCION

INSTITUTO SAN MARTIN.—SAN Martín 64. — Teléfono Inglés 213.— sistema concéntrico. Kindergarten, preparatorias, humanidades. Internos, medio-pupilos, externos. Profesores de Estado. Exámenes válidos en el establecimiento. M-22

CONTADOR PREPARA EN UN mes. Academia Mercantil, Morandé 450. Pídase prospecto. 941-22-M

¡INGLES! PROFESOR LONDINENSE, con espléndidas referencias, enseña el idioma en tres meses. Pronunciación perfecta. Miraflores 138, (bajos) 928-M-24

¡INTERESANTE! PARA SEÑORITAS y jóvenes que hayan estudiado taquigrafía y no han tenido éxito a causa de un mal sistema; recomendamos adherirse a los cursos nocturnos que funcionan bajo la dirección del profesor B. A. Kogan, Maule 1065. M-22

PROFESOR ATIENDE ENSEÑANZA particular. San Diego 103. M-23

HUMANIDADES, PREPARACION de exámenes universitarios, sistema antiguo y concéntrico; profesorado titulado en Instituto Pedagógico; también clases domicilio. Cursos funcionando, individuales y colectivos. Numerosos certificados aprobación universitaria. Instituto Mercantil, Estado 239, teléfono inglés, 273, próximo Gath y Chaves.

SEÑORITAS: CURSOS COMERCIALES, atendidos por profesoras del Estado, contabilidad (comercial agrícola, o bancaria), aritmética comercial, castellano, redacción mercantil, francés, inglés, (alemán o italiano); taquigrafía, escritura máquina, legislación comercial, caligrafía, moral, enséñase por $ 35 y 20 mensuales, según cursos, todos los ramos. Instituto Mercantil, Estado 239. 23-m

HOTELES Y PENSIONES

ARRIENDO PIEZA CON PENSION. Cochrane 196. 30-m

CASA HONORABLE PROPORCIONA piezas amobladas, pensión a domicilio. Recoleta 936. 754-22-M

EN CASA DE RESPETO SE DA pensión a personas honorables. Se reciben también pensionistas de mesa. Nataniel 135. 812-M-28

PIEZA GRANDE, CON PENSION, para dos jóvenes. Moneda 815. 22-m

CASA SEÑORAS RESPETABLES arriéndase una o dos piezas con pensión. Huemul 660. 51-M-22

MATRIMONIO SOLO DESEA PENSION pieza, casa familia honorable sin pensionistas, quiera ayudarse. Indicar precio y domicilio: Rojas, Casilla 2810. M-23

EN CASA DE FAMILIA OFREZCO una pieza con pensión a matrimonio. Carrión 1496, a una cuadra Independencia. 110-M-23

EN CASA DE FAMILIA EXTRANJERA se arrienda piezas con pensión, a la calle, bien asoleadas con toda comodidad, en todo el centro. Agustinas 1164, interior. 67-M-25

SE RECIBEN PENSIONISTAS POR meses. Maestranza 1098. M-22

PENSION, PIEZAS AMUEBLADAS 90. Rosas 1066. 129-23-M

ESPLENDIDO DEPARTAMENTO 3 piezas cómodamente amoblado, con pensión, arriéndase casa familia. Nataniel. 251 M-23

CASA HONORABLE PROPORCIONA piezas amobladas, pensión de mesa, Recoleta 936. 754-M-22

FAMILIA RECIBE UNO, DOS PENSIONISTAS, estudiantes. Brasil 545. 23123-M

PENSION MADRILEÑA, PIEZAS con pensión. Rosas 1022. 24-m

FAMILIA HONORABLE OFRECE pieza balcón calle, con o sin muebles, pensión. Tarapacá 862. M-24

ARRIENDO PIEZA CON PENSION con o sin muebles. Freire 40. m-22

ARRIENDANSE PIEZAS CALLE: taller, habitación. Recíbense pensionistas. Erasmo Escala 2436. M-22

BUSCAN OCUPACION

MECANICO OFREZCOME PARA aserradero o molineros. Jotabeche 231. Pérez. 22-M

ENFERMERA, SEÑORITA COMPETENTE para cuidar enfermos ofrécese, con buenos certificados. E. G. E. Correo 3. 25-M

AVICULTOR, ECONOMIA CIENTIFICA, constitución gamética, ofrécese. Correo Central. 22-M

DAME FRANCAISE OFFRE SES services pour s'occuper d'enfants dans une maison francaise. Alonso Ovalle 1536. M-22

PERSONA SOLA DESEA OCUPARSE, entendida jardín, poda, aves o sea otra cosa. Correo 3, C. G. A., Santiago. M-22

OFRECEN OCUPACION

NECESITO TECNICO CON BUENAS recomendaciones, para Fábrica de Calzado, con algo de capital, se admitiría como socio. Dirigirse: Matucana 549. 22-M

SE NECESITAN BUENOS OPERARIOS hojalateros. Dirigirse a Villavicencio 342. M-24

AGENTES CORRETAJE, AMPLIACIONES, retratos, necesito, magnífica comisión. Recoleta 231. 993-22-M

NECESITAN ARMADORES DE ESCOBAS. Fermín Vivaceta No. 471. 930-M-22

NECESITO RUEDERO. JOTABECHE 310. 23-M

BUENOS ESTUCADORES NECESITO, buen sueldo. Moneda 2050. M-22

DOS BUENOS MAESTROS GASFITERS, entendidos en acetileno, necesitase. Fortuño y Patri, Fontecilla 260. M-22

NECESITO MECANICO Y OFICIAL competentes en Ford y Dodge. — Vásquez 250. M-22

MUCHACHON PARA TODO SERVICIO necesítase luego. Pedro Valdivia 620. 115-22-M

SE NECESITAN MAQUINISTAS. Fábrica San Diego 2320. 66-M-22

SE NECESITAN VEINTE OPERARIOS para calzado estaquillado. Botería La Sin Rival. — Ortúzar 775, Melipilla. M-22

CARRETELERO COMPETENTE SE necesita. Echaurren 86. M-22

NECESITO DULCERO COMPETENTE. San Pablo 2501. 144-23-M

SE NECESITA MOZO PARA SERVIR en Restaurant. Maestranza 1098. M-22

REPARTIDORES CON CLIENTELA, que tengan muy buenas recomendaciones y fianza, necesita la Viña Benitez. Riquelme 33. 139-23-M

HORTALICERO CASADO, SIN FAMILIA, para cuidar quinta, necesito. De una a dos P. M. Madrid 855. 128-22-M

UN BUEN MOZO NECESITO. PADURA, 447. 122-22-M

OFICIALES CERRAJEROS COMPATENTES, necesito. Buenos Aires 231. M-22

HOJALATEROS Y OFICIALES NECESITO. Dominica N.o 171. M-22

CAJISTA, JEFE DE REMIENDO necesito. Talleres de la Librería Artes y Letras. Sr. Avaria. Villavicencio 315. M-22

COMPOSTURERO VESTONERO NECESITO. V. Mackenna 1080. 22-M

CARRETELERO CON CARNET, que haya trabajado en bodega, necesito. San Francisco 697. 22-M

EYZAGUIRRE 1090, ZAPATEROS cosido blak y estaquillado, necesito, 211-M-23

SAN DIEGO 484, ZAPATEROS COSIDO blak y estaquillado, necesito, 211-M-23

NECESITO UN AYUDANTE O UN oficial sastre. Avenida Portales No. 2741. 209-M-23

MOZO PARA MANDADOS NECESITAN. Chacabuco 999. 196-M-22

CARPINTEROS DE BANCOS, BARNIZADORES, necesito. Porvenir 666. 224-22-M

PANADEROS, MAESTROS Y OFICIALES, necesita Panadería. Dominica 307. 22-M

BARNIZADOR SEPA GRABAR NECESITO. San Diego 15. 22-m

JOVENES Y SEÑORITAS PREPARADOS en comercio, contabilidad comercial, agrícola, industrial, minera, salitrera, idiomas, taquigrafía, escritura a máquina, legislación, aritmética comercial, geografía comercial, caligrafía, correspondencia y moral, ofrecemos para Santiago o provincias. Instituto Mercantil. Estado 239. 22-m

APRENDICES PANADEROS NECESITO, Bellavista 479. 23-m

NECESITO CARPINTERO MUEBLISTA, Castro N.o 409. 24-m

NECESITO NIÑO PARA MANDADOS. Cochrane 434. M-25

HOJALATEROS NECESITO. SAN Diego 719. M-23

NECESITO TAPICEROS. ARTURO Prat 1302. 23-M

SE NECESITA ZAPATERO COMPOSTURERO con herramientas. Moneda 2661. 22-M

SERVIDUMBRES: AMAS, COCINERAS, de piezas, comedor, niñeras, mozos encontrará inmediatamente en la acreditada oficina "La Rápida", Gálvez 106. M-24

COSTURERAS PARA PIELES, BIEN competentes, necesito. Peletería Blanco Encalada 1617. M-22

LAVANDERIA MUCHA CLIENTELA vendo por no poder atenderla. Serrano 308. 511-M-23

COSTURERAS PARA VESTONES y pantalones se necesitan, trabajo permanente. San Francisco 264. 24-M

EMPLEADA PARA LOS QUEHACERES de casa se necesita que sea aseada para matrimonio sólo sin hijos; inútil presentarse sin buenos certificados, Rancagua N.o 5. 23-m

EN SAN DIEGO 275 "PENSION ESPAÑOLA", se necesita una ayudanta de cocina. 937-M-22

NECESITO LAVANDERA Y NIÑA entienda algo cocina. San Pablo No. 1330. 935-M-24

CHALEQUERAS SE NECESITAN en la Cooperativa Militar, Nataniel N.o 76. 22-m

NECESITO SIRVIENTA DE MANO. Agustinas 1954. 931-M-22

NIÑA SEPA ALGO DE COCINA, necesito. San Isidro 232. M-22

CARMEN 79, NECESITA EMPLEADA de comedor recomendada. M-22

EMPLEADA DE PIEZAS PUERTAS adentro necesito. San Diego 250. 59-M-22

MUCHACHA PARA EL SERVICIO necesita, matrimonio solo. Parque Forestal 342. 61-M-22

EMPLEADA SERVICIO MANO, NECESITO. Delicias 2326, entre República y España. 65-M-22

SE NECESITA BUENAS OPERARIAS en trajes sastre, abrigos y botas. Bandera 620, oficina 2. 932-M-22

NECESITASE NIÑA PIEZAS, SEPA costura, buenos informes. Catedral 1249. M-23

EMPLEADA QUE ENTIENDA LA cocina, necesita Vicuña Mackenna 869, buen sueldo. M-23

EMPLEADA PARA LA MANO NECESITO. Rosas 2618. 137-22-M

SEÑORITA PARA VENDEDORA, necesito. San Francisco 281. 131-22-M

COSTURERAS Y PLANCHADORAS competentes necesita fábrica ropa blanca para señoras, Santo Domingo 1040. 175-M-23

NIÑERA RECOMENDADA NECESITO. España 20. M-22

SEÑORITAS O VIUDAS ACTIVAS pueden ganar bastante vendiendo a comisión artículos de uso diario. Pasar el Lunes a Compañía 1065. M-22

NECESITO AMA DE LECHE. ARTURO Prat 1030. M-23

COCINERA BUENA, FORMAL NECESITO. Compañía 1906. 939-M-24

COSTURERA NECESITASE. SAN Isidro No. 657-3. 210-M-23

EMPLEADA QUE SEPA ALGO DE cocina necesito con buenas recomendaciones. Lastarria 200. 192-M-23

SEÑORITA CON ALGO CONOCIMIENTO comercial necesitan para la venta. San Pablo 1084. 194-M-22

PREPARADORA DE SOMBREROS se necesita. Nataniel 118. 199-M-22

NIÑA DE MANO NECESITASE. Catedral 1588. 208-M-24

COSTURERA COMPETENTE NECESITO. Maipú 130. 207-M-23

AYUDANTAS ADELANTADAS EN corpiño, necesítase. San Antonio No. 255, altos. 205-M-22

LAVANDERIA "LA AMERICA", Lord Cocrane: necesita camiseras, posticeras y aplanchadoras de doblez. 202-M-23

NECESITO MUCHACHA PARA TODO servicio. Valdivia 339. 232-23-M

SEÑORITA HONORABLE, TENGA interés trabajar, necesito, Moneda 1061. Depto. 14. 233-22-M

NECESITO NIÑA COMEDOR, CON buenas recomendaciones. Moneda 1390. 230-22-M

NECESITO NIÑA ASEADA PARA el servicio, que sepa algo de cocina. Vicuña Mackenna 527. 230-22-M

CORTADORA DE ROPA BLANCA, muy práctica y recomendada se necetita. Copiapó 1011. 220-23-M

NECESITO MUY BUENAS CORPIÑERAS. Riquelme 44. 223-22-M

NIÑERA REGULAR EDAD, QUE entienda bien costura. Catedral 1433. 22-M

20 COSTURERAS COMPETENTES para abrigos señora. Cóndor 733. 23-M

EMPLEADA FORMAL CON RECOMENDACIONES, necesítase. Doce de Febrero 75. Tratar de 2 a 4. 22-M

TEJEDORA A MAQUINA SE NECESITA, buen sueldo. Urrutia 521, media cuadra carros Recoleta. 23-m

SE NECESITAN AYUDANTAS EN vestidos. A. Barroso 661. M-25

NIÑA QUE SEPA ALGO DE COCINA, necesita. Agustinas 1132. 282-M-22

SE NECESITA LAVANDERA PARA lavar en casa. San Alfonso 549. M-22

SE NECESITA AYUDANTA SASTRE. San Francisco 548. Casita 7. M-22

EMPLEADAS DE PASTELERIA, para Sábado y Domingo, necesito. San Diego 1340. M-22

LAVANDERIA "LA REPUBLICA" necesita lavanderas y camiseras. Libertad 10-C. 23-M

SIRVIENTA ASEADA NECESITO. Buen sueldo. Mapocho 2750. 22-M

COCINERA COMPETENTE Y AYUDANTA para restaurant. Martínez de Rozas 3456. M-22

COCINERA CON RECOMENDACION se necesita. Sama 1702. M-22

COCINERA NECESITO, AUNQUE tenga guagua. Eleuterio Ramírez 946. 133-20-M

COCINERA NECESITO PARA FUERA de Santiago. Mercado Laiseca. Carnicería. 422-M-22

COCINERA COMPETENTE, PRECISO. Bellavista 479. 23-m

OBJETOS Y ANIMALES PERDIDOS

100 PESOS DE GRATIFICACION daré a la persona que devuelva a Lira 484, reloj de pulsera de oro, de señora, perdido la noche del Jueves 19, en Lira al llegar a Isabel. 55-M-22

SE RUEGA A LA PERSONA QUE haya encontrado un aro con brillantes en carro 6, Palma más o menos entre 6 1|4 a 7 P. M., devolverlo a Independencia N.o 329. Se dará una buena gratificación. M-22

CARTERA SEDA CON LLAVES, perdida iglesia Merced, gratifica devolución. Huérfanos 696. 218-M-23

GRATIFICACION SE DARA A LA persona que devuelva dos llaves dejadas olvidadas en la puerta de calle de la casa Compañía 1660. Se avisa que las chapas fueron cambiadas. 22-m

LIBROS Y ESTAMPILLAS

SELLOS. — SI TIENE USTED SELLOS chilenos usados y quiere venderlos envíeme su dirección. Correo número 2. A. L. 23-m

SELLOS DE GUERRA VENDO lindo surtido, muchas rarezas, series, etc. Detalles: M. Casilla 1751. M-22

OPORTUNIDADES PARA FAMILIAS

"THE JERSEY" FABRICA TEJIDOS. San Diego 156. Sucursal 21 de Mayo 607. Jul-22

"THE JERSEY" RECIBIO SURTIDO lanas para tejer a máquina; venta por kilos. Agujas para máquina. M-29

"THE JERSEY" CHOMBAS, PALETOES, Ternitos, Vestidos, Chales, Refajos, Polainas, etc. Principia rebaja de precios. M-29

BORDADOS ARTISTICOS MAQUINA Cornely, entrega rápida fábrica. Loreto 277. 814-M-22

ABRIGOS, TRAJES SASTRE, DE moda. Recoleta 138 (primera cuadra, frente Dardignac). 4-22-M

COCINAS ECONOMICAS SISTEMA Solinas, varios tamaños. Fábrica: Recoleta 1298. M-22

TRAJES SASTRES ABRIGOS VESTIDOS elegantes, ternos, sobretodos vendo. Riquelme 630. 78-M-24

NO MAS DUDOSOS CLUBS, CONTRATOS semanales, etc. "La Porteña". Tienda, Sastrería, Cochrane 395, fundada 1883, entrega luego lo que necesite. Precios bajos. Todo buena clase, legítimo, pagándolo con facilidades que más acomode. Hay: casimires ingleses, franceses, ropa hecha, sobre medida, calzado, sombreros, paraguas, lienzos, sargas, gabardinas, terciopelo lana, catres, colchones, sillas, etc. M-23

HAGO TODA COSTURA, ESPECIALIDAD en abrigo, entrega inmediata, precios muy equitativos; pruebo a domicilio. Ejército 756, casa 16. M-22

JERSEY, CHOMPAS, PALETOES. Trajes lana, lindos colores, vende por mensualidades, precio de contado. San Ignacio 1551. Ahumada. Pasaje Toro 5. 526-1.o-J

MEDICINA

NERVIOSOS, NEURASTENICOS, cansancio cerebral, insomnios, impotencia. Gran remedio "Cerebrol". — Daube. Boticas. 226-14-Junio

INYECCIONES INTRAVENOSAS toda especie. Neosalvarsan. Molina No. 148-A. M-30

SE COLOCAN TODA CLASE DE INYECCIONES a domicilio. Dirigirse Mosqueto 554. 22-m

SORDOS: AUNQUE SEAN MUY sordos, incurables, me obligo a hacerlos oír perfectamente bien. Soy el único que hay en Chile, quizá el único en Sur-América que puede hacerlos oír y conversar hasta secretamente si me lo exigen; consultándome por Correo, dirigiéndose a casilla 3161, en Santiago.—"Hermógenes N. Flores." 68-M-22

Dr. CASASBELLAS. MEDICINA interna. Rayos X. Consultas: 3 1|2 a 5. Santo Domingo 1716. 181-M-30

¿TAPADURAS RAPIDAS? ¿DENTADURAS postizas? En horas. Precios al alcance de todos. Domingos: 8-10. Consultorio "Salazar-Roijers". Alameda 2740. 22-M

FABRICA DIENTES FIJOS, CINCO pesos; dentaduras veinte pesos; extracciones sin dolor garantizado.— Médico dentista especialista. Catedral 1467. M-22

MATERIAL DE CONSTRUCCION

LINGUE, RAULI, LAUREL, ALAMO, muy secos, especial para mueblistas y toneleros, precios muy bajos. "La Santiago", Erasmo Escala 2967. Esquina Maipú. J-2

VENDO BARATISIMO TRES VENTANAS grandes con diez vidrios cada una. Sotomayor 224, de 1 a 3. M-22

5.50 ROSETONES YESO, 70 CENTÍMETROS, 2.30 metro cornizas estilos nuevos. Cienfuegos 121. 127-M-23

VENDO LADRILLOS PASTELON, para hornos, ventana fierro. Alonso Ovalle 1026. 228-23-M

MUEBLES

AMOBLADO DORMITORIO, ESTILO inglés, vendo baratísimo. Nataniel 712. M-31

VENDO MUEBLES COMEDOR. CHILOÉ 1565. 813-M-27

POR VIAJE VENDO RICO MENAJE casa. Arturo Prat 1579. 863-23-M

VENDO RICO PIANO MAQUINARIA metálica, $ 1,000; amoblado salón, espejo grande, $ 70; alfombrado centro, $ 60; escritorio, $ 60; estante libros, amueblado cuero, $ 160; ropero espejo, $ 100; peinador, $ 75; catres, aparador tres cuerpos, estilo inglés, lunas cortadas, trinche, mesa, seis sillas, $ 480; amueblado dormitorio, estilo inglés, lunas cortadas, vidrios vitreaux bronce, mármoles planos, $ 500; infinidad ricos muebles. Santo Domingo 2222. 30-m

MENAJE CASA COMPRO, COMPLETO o piezas sueltas; muebles antiguos, piano, salón, comedor, dormitorio. Pago buenos precios contado. Casilla 3056. 30-m

SE VENDE CATRES Y COLCHONES, poco uso. Agustinas 2391. 989-22-M

COMPRO BUEN PIANO Y MEDIO amoblado salón. Independencia 1617 980-22-M

PIANO ELECTRICO MARCA HUPFELD. Regálase. San Diego 250. 58-M-22

SILLAS COMEDOR, VARIAS CLASES realízanse. Tapicero necesito. Matucana 654. 75-M-22

PIANO NUEVO, FINISIMO, VENDESE. Precio gran ocasión, extraordinaria. Marín 148. 22-m

COMPRO OCASION MESA OPERACIONES, moderna. Ejército 756, casa 3. M-25

VENDO OCASION PAR CATRES bronce. San Diego 57. m-23

MUEBLES, SILLAS, CATRES, VENDE, pago mensual, indique domicilio.—C. S. Casilla 3862. M-22

MAQUINARIAS

VENDO UN MOTOR TRACTOR DE 32 H. P., adecuado para trabajos de carreteras y caminos. Razón: Delicias N.o 3213. 23-M

HARNEROS PURIFICADOR TREBO ofrece Cumming 861. 23-M

CENTRIFUGA USADA, COMPRO Dirigirse: Cortés, Casilla 3751. 929-M-22

SE COMPRA UNA REVOLVEDORA y sobadora para panadería, nueva, o usada, ofertas a Casilla 397. Viña del Mar. M-22

MAQUINA DE TEJER VENDO DE ocasión. Santo Domingo 2406. 101-M-22

COMPRO MAQUINA FOTOGRAFICA, buena marca. Enviar datos: Casilla 1022. 72-M-23

MAQUINA DE ESCRIBIR, MAQUINA para sumar, Máquina Singer pie y mano y Vitrola Victor con discos, nuevas, ocasión vendo. San Francisco 281. 131-22-M

MAQUINA A MANO PARA ESCARMENAR lana, compramos. Delicias No. 2390. 193M-23

COPIAS A MAQUINAS Y REPRODUCCIONES de planos en azul. Compañía 1059. 195-M-23

MAQUINA ESCRIBIR COMPRO. Indicar último precio. Correo Safrie. M-22

ARADOS, SEMBRADORAS, CULTIVADORAS, segadoras, calderos, motores, bombas, banco lampeador, techo, tubos acero, todos diámetros, rieles, carros, cables, trilladoras cañerías, fuelles, bigornias, tornillos, máquina llantas, cepilladoras. Materiales y maquinaria general, ofrece. Chacabuco 63. 23-M

MAQUINA CORTADORA ROPA blanca, planchadora cuellos, balancín, poleas, transmisiones, correas 1,000 metros 5", 4", realizo. García Reyes 46. 22-M

PROPIEDADES

$ 100,000 VENDO O PERMUTO propiedad grande, calle Lira. Tratar: Lira 147. 699-22-M

AL LADO LONGITUDINAL EN Atacama vendo con muchas facilidades fundo y chacras fácilmente regables. Carlos Peñalver, Valparaíso. 22-m

TOMO EN ARRIENDO GRAN FUNDO de quinientas a mil cuadras, bien regadas, entre Santiago y San Fernando, ojalá estación ferrocarril mismo fundo. Ofertas: a F. Z. Correo Central. Casilla 2231. 564-29-M

OCASION: VENDO PROPIEDAD renta, compuesta de tres casas, ubicadas en calle Santiago, esquina Gálvez, con tres líneas carros. Valor: $ 70,000. Deuda hipotecaria, $ 40,000, saldo, $ 30,000, con facilidades. Tratar: Arturo Prat N.o 1453. 976-22-M

$ 14,000 REGALO CASA AVENIDA San Luis. 10 x 50 metros. Bandera 139. 22-M

$ 29,500, OCASION: POR VIAJE, propiedad moderna, toda cal y ladrillos altos y bajos independientes, siete piezas y servicios c|u.— Maipú 1178. M-22

$ 12,000 o 13,000, AL CONTADO, compro casa buen estado, barrio estación. Sin agente. Bascuñán 926. 420-M-23

OCASION UNICA. PROPIEDAD COMERCIAL, industria, 28 metros frente. Av. Matta esq. Nataniel, $ 17,000. Datos: V. Mackenna 1080. 22-M

$ 38,000 VENDO CASA GARCIA REYES cerca Moneda. Facilidades pago. —Marambio Montt, Galería Alessandri 25-A. M-22

$ 145,000, PEDREGAL, CERCA DELICIAS, gran propiedad compuesta de 8 casas. Produce buena renta. — Jorge Cristi, Catedral 1109. M-22

VENDO CASITAS POBLACION MILÁN $ 7,500 cada una con cuatro piezas para familia, una servidumbre, dos patios, alcantarillado, agua potable y luz eléctrica. Facilidades pago. — Marambio Montt, Galería Alessandri 25-A 219-M-22

$ 70,000 LIRA, PROXIMA DELICIAS flamante, 16 habitaciones, servicios, hall, 2 patios, gas y electricidad. Mide 12 por 45 metros.—Jorge Cristi, Catedral 1109. M-22

$ 30,000, NUEVA VALDES, UNA cuadra Matta, 6 habitaciones, 2 servicios, 2 patios mosaico, alcantarillado y gas. Mide 12 por 30 metros. —Jorge Cristi, Catedral 1109. M-22

VENDO CASA, DIEZ PIEZAS, POR veinticinco mil pesos. Andrés Bello 641. M-22

$ 23,000, ALDUNATE, UNA CUADRA Matta, 14 piezas, 2 patios y alcantarillado. Mide 10 por 40 metros. Tiene deuda bancaria.—Jorge Cristi, Catedral 1109. M-22

$ 25,000, ROOT, PROXIMA CARMEN, 6 habitaciones, servicios, patio mosaico y gas.—Jorge Cristi, Catedral 1109. M-22

$ 45,000, SERRANO, DOS PISOS INDEPENDIENTES. Altos: 10 habitaciones, galerías y servicios. Bajos: 9 habitaciones, servicios, hall y gas. Produce $ 560 mensuales. Debe 12 mil pesos, Garantizador. — Jorge Cristi, Catedral 1109. M-22

$ 85,000, VERGARA, DOS PISOS INDEPENDIENTES. Altos: 7 habitaciones, galerías y servicios. Bajos: 8 habitaciones, servicios, hall, patio mosaico, gas y electricidad. Debe 15 mil pesos, Caja. Mide 14 por 48 metros.—Jorge Cristi, Catedral 1109. M-22

$ 30,000, CUETO, UNA CUADRA MAPOCHO, cité cemento armado. Mide 12 por 36 metros. Debe 9,000 pesos, bancaria. Produce $ 360. — Jorge Cristi, Catedral 1109. M-22

$ 55,000, LIBERTAD, CERCA PORTALES, dos pisos independientes. Debe $ 15,000, Banco Hipotecario. Produce buena renta.—Jorge Cristi, Catedral 1109. M-22

TENGO ENCARGO DE COMPRAR casa central, valor hasta $ 50,000. Pago al contado. Negocio inmediato. Dirigirse: Jorge Cristi, Catedral 1109. M-22

CASA EN BUEN BARRIO, VALOR hasta $ 30,00 al contado, tengo orden de comprar para satisfacer pedido urgente. Negocio rápido. — Jorge Cristi. Catedral 1109. M-22

$ 16,000, AV. FRANCIA, PROXIMA Independencia, cal y ladrillo, 6 habitaciones, 2 servicio, 2 patios, arboleda y electricidad.—Jorge Cristi. Catedral 1109. M-22

$ 30.000, BUENOS AIRES, UN PASO Recoleta, dos pisos, 6 habitaciones en bajos y 3 en altos, 2 patios y gas.—Jorge Cristi, Catedral 1109. M-22

$ 20,000, CAMILO HENRIQUEZ, una cuadra Matta, flamante, 7 habitaciones, servicios, 2 patios, alcantarillado y gas.—Jorge Cristi, Catedral 1109. M-22

$ 26,000, CARMEN, ANTES DIEZ de Julio, 8 habitaciones, servicios, 2 patios y gas. Mide 9 por 40 metros. Tiene deuda bancaria. — Jorge Cristi, Catedral 1109. M-22

$ 68,000. CALLE CONSTITUCION, una cuadra Bellavista, cal y ladrillo, flamante, 7 habitaciones decoradas y parquet, hall, jardín, huerto, alcantarillado, gas y electricidad. Superficie 1,100 metros.—Jorge Cristi, Catedral 1109. M-22

$ 18.500, DOMINICA. PROXIMA PURÍSIMA, 5 habitaciones, 2 servicios, 2 patios, alcantarillado y gas.—Jorge Cristi, Catedral 1109. M-22

$ 40.000, DOMINICA, ESQUINA, 8 habitaciones, 2 servicios, 2 patios, alcantarillado, gas y sitio anexo. Mide 20 por 34 metros. Debe 12 mil pesos Banco Hipotecario.—Jorge Cristi, Catedral 1109. M-22

$ 10 000, EDISON, UNA CUADRA Lourdes, 5 habitaciones, servicios, 2 patios y árboles. Mide 15 por 30 metros.—Jorge Cristi, Catedral 1109 M-22

$ 48,000, GRAJALES, PERFECTO estado, cité, 20 habitaciones. Produce $ 500. Deuda bancaria 10,000 pesos.—Jorge Cristi, Catedral 1109. M-22

$ 45,000, HERRERA, PROXIMA ROSAS, flamante, estucada, 8 habitaciones, 3 de servicio, hall, 2 patios, arboleda, gas y electricidad. Mide 10 por 48 metros.—Jorge Cristi, Catedral 1109. M-22

$ 20.000, JUAREZ, ESQUINA, CUATRO habitaciones, servicios y alcantarillado. Estucada.— Jorge Cristi, Catedral 1109. M-22

$ 8.000, LUIS BELTRAN, 3 CUADRAS Irarrázaval, 4 habitaciones, servicios y un patio. Se permuta por casa mayor valor barrio San Diego, dándose diferencia en dinero. — Jorge Cristi, Catedral 1109. M-22

$ 28.000, LIBERTAD, CERCA AV. Portales, 6 habitaciones, servicios, hall, patio y gas.—Jorge Cristi, Catedral 1109. M-22

$ 49,500, VENDO CASA, HUERFANOS, cerca Brasil, gas, electricidad, facilidad pago. Moneda 1061, departamento 14. 235-22-M

OCASION: VENDESE MITAD PRECIO, casa, fábricas gaseosas, destilería. Costaron $ 160,000, facilidades pago. Arriéndase barato ochenta hectáreas regadas. Vernier Majestic Hotel. 225-23-M

SE VENDE UNA PROPIEDAD EDIFICADA con árboles frutales. Población Estampa, Calle Barros Arana 31. M-22

$ 22.000 VENDO CASA DOS PISOS. Produce 240. Carro eléctrico. San Alfonso 1463. 22-M

PROFESIONES E INDUSTRIAS

ZURCIDOS INVISIBLES, NOTABLE zurcidor japonés. Especialista único. Especialidad en viraduras, composturas, transformaciones. Son perfectas. San Diego 228. Teléfono inglés 5046. Jun.-2

VIRAJES, ZURCIDOS INVISIBLES, composturas, limpiaduras, hechuras, recibe. San Diego 278. Sastrería Chico París. M-25

PENSIONADO PARTICULAR. SAN Diego 932. Mercedes Rojas, Matrona. Recibo pensionistas, curaciones internas, consultas a toda hora, reserva profesional. 22-M

GESTIONES ADMINISTRATIVAS, negocios y representaciones en general. Carlos Aldunate Bascuñán, casilla 773, edificio Ariztía, 7.o piso, oficina 15. 263-24-M

SASTRERIA BELGA SAN DIEGO 31, Cuenta con especialistas para zurcidos invisibles, viraciones y transformaciones. 26-m

ELADIO MATEOS, CONTADOR. ORGANIZA y lleva contabilidades. Casilla 3236. M-25

GALVEZ 119, CONFECCIONASE trajes sastres, elegantes, abrigos, transfomaciones. Corto trajes dándolos segunda prueba. 578-22-M

ZURCIDOS INVISIBLES, GRANDES talleres, virados, hechuras, transformaciones garantidas. Gálvez 108. M-24

ZURCIDOS INVISIBLES. ESPECIALIDAD virar trajes caballeros. Cóndor 1158. M-31

LA OFICINA DE CONTABILIDAD "Chile" atiende a la preparación de libros para el pago de impuestos sobre ventas. Delicias 2628, casilla 3478. Teléfono 130, Estación. M-22

MADAME SEBALLEUR, CONFECCIONA elegantes trajes, corte sastre a señoras y de fantasía. Corte irreprochable, precios módicos, hace arreglos. Lira 251. 24-M

SE TEJEN CHOMBAS, BOINAS, yerseys, etc. Se reciben hechuras. Precios módicos. Martínez de Rozas 2021. 227-22-M

INVENTARIOS, BALANCES, ARBITRAJES, peritajes efectúase. Instituto Mercantil, Estado 239.

COPIAS A MAQUINA, HACE INSTITUTO Mercantil, Estado 239.

COPIAS A RONEO, DUPLICADOR, cartas circulares, hace Instituto Mercantil, Estado 239.

TRADUCCIONES DEL INGLES, francés, alemán, italiano, efectúase. Instituto Mercantil, Estado 239.

CONTABILIDADES COMERCIALES, agrícolas, industriales, de sociedades, arregla. Instituto Mercantil. Estado, 239. 22-m

GRAN TALLER DE SASTRERIA moda, moldes, transformaciones, viraduras, zurcidos invisibles. Prat 602. 26-m

BORDADOR ARTISTICO DIBUJANTE. Unico que hace los mejores bordados motudos en lana y seda, lindos modelos, entrega rápida Delicias 872, frente Estado. No olvide que es el 872. M-22

CONSULTE JUICIOS CIVILES, criminales, apelaciones, cobranzas difíciles, etc., al abogado Jaramillo Arteaga, en Santo Domingo 849. Anticipa fondos. Consultas gratuitas. 280-M-22

PROPUESTAS

DIRECCION DE OBRAS PUBLICAS.—Se piden propuestas públicas para la construcción del alcantarillado, de las obras de mejoramiento del agua potable de Talcahuano y para el suministro de los materiales de fundición necesarios para ellas. Estas propuestas se abrirán el 30 de Junio de 1921, a las 3 P. M., en la Inspección General de Hidráulica, donde pueden consultarse las bases y demás antecedentes.—Santiago, 11 de Mayo de 1921.—El secretario general. 01-f

DIRECCION DE OBRAS PUBLICAS. — Pídense nuevas propuestas públicas para la terminación del Canal del Maule las que se abrirán el día 31 del presente, a las 3 P. M., en la Sala de Despacho del señor Director General. Bases y demás antecedentes pueden consultarse en la Inspección General de Regadío, Bandera 46. Santiago, 14 de Mayo de 1921. — El Secretario General. J-13

MINISTERIO DE GUERRA. — Propuestas públicas. — Se piden propuestas públicas para la provisión de los siguientes artículos destinados para el servicio de las tropas del Ejército. 16.628 pares de alpargatas; 2,314 paquetes de agujas; 2.314 carretillas de hilo blanco; 2.314 carretillas de hilo plomo; 9.256 panes de jabón; 4.628 cajas de pomada de 250 gramos cada una; 7.628 servilletas; 11.628 toallas; 5.000 pares de calcetines; 2.500 escobillas de ropa; 2.500 tirantes. Las propuestas se abrirán ante el jefe del Departamento Administrativo el 27 del presente, a las 3 P. M. Bases y demás antecedentes pueden consultarse en los Almacenes Generales del Ejército, Santo Domingo N.o 3617. — El jefe del Departamento Administrativo. 24-M

DIRECCION DE OBRAS PUBLICAS. — Pídense propuestas públicas para ejecutar las obras complementarias de la Escuela "Salvador Sanfuentes" ubicada en la calle de Catedral de esta ciudad, las que se abrirán el Martes 31 del presente, a las 3 P. M., en la Inspección de Arquitectura, donde los interesados pueden consultar los antecedentes. Santiago, 16 de Mayo de 1921. — El Secretario General. M-31

REMATES

REMATE ALMACEN ABARRO
y varios muebles. Domingo
las 2, aunque llueva. Avenida
va 51, cerca San Diego. Por
tarse la señora Sara Muñoz,
taré el variadísimo surtido de
caderías. Estanterías, mos
vidrieras, balanza Howe, mo
americano, gran rótulo
buen reloj colgar bicicleta
te Diamant, gran surtido co
—Moisés Pérez, Martillero,
dé 833.

REMATE.—EN LA SECRETAR
del tercer juzgado civil, ante el
promisario don Carlos Vicuña,
matará el 31 de Mayo a las
casa N.o 3744 de la calle 5 de
por el mínimum de 14,000 al
Bases y demás antecedentes
estudo del árbitro. Jofré

REMATE VOLUNTARIO D
propiedad Avenida Irarrázaval
ante el Notario don Eulogio
rano, el Viernes 27, a las 4
por el valor de $ 23,506,
hecha por la Caja de Ahorros,
cedentes en la oficina de don
cio Rosales, Morandé 432, de

PRESTAMOS DE DINE

$ 2,000 NECESITO PRESTAMO
bre muebles primera clase
sición 302.

COLOCO DINERO EN PRIME
hipotecas.—Marambio Montt,
Alessandri 25-A.

DINERO AL 12 o|o SOBRE
2.a hipotecas tengo listas las
tes partidas: $ 6,000, $ 8,000,
$ 16,000, $ 20,000 y $ 25,000
Comercial Abel Aravena,
No. 450. Teléfono No.
No. 1379.

PRESTAMOS CON BANCOS
mito rápidamente préstamos
Caja y Bancos Hipotecarios
terés del 7 y 8 por ciento
ticipo los fondos para la
de otras deudas. Comisión
—Jorge Cristi, Catedral

DINERO FACILITO A
ciantes, industriales
buenas condiciones. Mo
Depto. 14.

DINERO FACILITO IN
por ciento anual. Dan
Huérfanos 1235.

ROPA HECHA

ROPERIA MANUEL RODR
esquina San Pablo, ofrece
ratura gran surtido de
casimires extranjeros, corte
da, todo baratísimo,

SOBRETODOS ABRIGADO
flamantes, precios bara
smockings, fracs, sin uso.
Rodríguez 799.

TERNOS, SECCION ESPECIAL
dos colores, corte correcto;
pantalones. Manuel Rodríguez

ROPERIA LA CASA VERDE,
ralda 317, entre San Antonio y
Mayo, ofrece a precios de
ternos, sobretodos, paletóes,
lones, todos de casimires
ros, corte correcto, sombrero,
todo desinfectado.

LA CASA VERDE OFRECE
todos flamantes de buenos ca
cortes moda, precios costo,
ratísimo, desinfectado. Capas
flamantes, paraguas; todo
costo. Esmeralda 817.

ROPERIA ANDRES BELLO
quina Recoleta. Ofrece ternos
caballeros y niños, de buenos
mires, corte elegante, paletóes
talones, sombreros, calzado,
desinfectado, baratísimo.

SOBRETODOS BUENISIMOS
das medidas, corte moda, para
precios, ofrece La Vega, Andrés
llo 694.

ROPERIA LA VEGA, VEND
rato para hacer clientela; ternos
bos, pantalones, paletoes,
ballero y señora; facilidades
go Andrés Bello 694, esquina
rillas, frente a la Vega.

PANTALON MEDIDA,
abrigadores, $ 30; fantasía
sobretodos, $ 50; trajes
Local propio. Atiende festivos
Mackenna 1080.

CASA DEL PUEBLO,
económicos. Trajes medida
pantalón, $ 22; casimires
gos parciales; sobretodos
res, $ 50; pantalón, $ 12,
propio. Paraguas, precio
Abierto Domingos. Director,
Peña. V. Mackenna 1080.

NOMBRAMIENTO DE CUR
—En las gestiones para
curador a la menor Josefina
güren Errázuriz el juez del
Juzgado en lo civil ha
lo. siguiente: "cítese a los
tes de la menor a comparecer
el dos del presente, a las
a fin de deliberar sobre
bramiento de curador de
nor. El secretario.

BOMBAS

10.a Cía. DE BOMBEROS.
a la Compañía a la repart
premios que se efectuará
tel el día 22 a las 10 A. M.
me de parada con pantalón
ño. — El secretario.

---

(57) FOLLETIN — **Por Pierre Benoit**

Kœnigsmark

O "EL MISTERIO DE LA CORTE DE LAUTENBURG"

(Traducido especialmente para "La Nación", de la 92.a edición francesa)

—Vuestra alteza lo tendrá — respondió con seguridad la joven.

—Muy bien. Usted toma esta tarde el expreso de las cinco. Almorzará conmigo. Me contará algo de lo que se hará el Invierno próximo en la calle de la Paz.

Durante la comida admiré la sencilla soltura con que aquella joven parisiense contestaba a las preguntas de la gran duquesa. Estaba orgulloso de mi linda compatriota, viendo a Aurora, tan altanera con las señoras de Lautemburgo, tratar a ésta de igual a igual. Pero con fervor contemplaba, sobre todo, el dominio de aquella princesa que, al cabo de tres días y tres noches capaces de matar de cansancio a un hombre enérgico, tenía fuerzas para discutir con indolencia los mil detalles insignificantes de la vida de París.

—¿De manera que sigue usted aconsejándome, Carlier?

—Sí, señora. Es lo que hay mejor para sombreros.

—Laurence no está ya en la calle de las Pirámides. Ha montado un gran bazar en la calle de Auber. Quizá vaya a dar una vuelta por allí.

—Vaya vuestra Alteza, sin más. Laurence es más bien una casa de exportación. La mayoría de los negocios los hace con comisionistas extranjeros.

Me alegraba esa charla, esa nota fútil y clara, intercalada en medio de los acontecimientos trágicos, y casi me los hacía olvidar.

Hacia las tres, la gran duquesa entregó a Marta un sobre.

Aquí tiene para el viaje, querida mía. No quiero que pierda el tren. Un auto la llevará al hotel y luego a la estación. He quedado muy satisfecha. Acuérdese de mi abanico. Vaya, adiós. En Noviembre la haré una visita.

Cuando el débil rayo de sol se hubo eclipsado, la gran duquesa se quedó un momento pensativa, entretenida con las chucherías esparcidas por el cuarto; después me dijo:

—Señor Vignerte, tengo que comunicarte una noticia importante.

Contesté con una ansiosa mirada de interrogación

—Tengo el honor de anunciarle— continuó—que acabo de recibir una carta; una carta del señor de Boose.

Y como yo me sorprendía:

—¿Se figura usted— me dijo— que esa simpática Marta haya hecho el viaje de París sólo por traerme unas frioleras— de todos modos encantadoras— de Duvelleroy?

Viernes. Ocho de la noche.

Acabábamos de terminar la cena. Entró un ayuda de cámara, portador del correo de la noche, unas diez cartas, que entregó a la gran duquesa.

—¿Me permites, amigo?—me dijo ésta.

Miró uno por uno los sellos de los sobres. Luego abrió uno.

—Eso es— dijo después de haber leído.

Me tendió la carta.

Era una petición de subvención de una Sociedad filantrópica de Hamburgo. Anunciaba a la gran duquesa una tómbola a beneficio de unos asilos de obreras, para el siguiente Lunes.

—Iremos— dijo Aurora.— Es la señal convenida con Boose.

Hacía dos días que yo lo sabía todo. Me contó que en cuanto le entregué el documento descubierto en la **Petermanns Mittheilungen**, escribió al barón de Boose, al Congo. Los argumentos que expuso a aquel hombre, no los he sabido nunca. La cuestión es que la carta que trajo Marta anunciaba a la gran duquesa que acababa de salir de Africa. Estaba ya en Hamburgo. Era seguro que tenía que hacer importantes revelaciones.

—Bien caro me ha costado— murmuró Aurora, sonriendo con tristeza.

—Iremos mañana—añadió.

—Me miró, reflexionó un momento y después me dijo:

—Amigo, algo tarde me vienen algunos escrúpulos; abuso de tu abnegación. ¿Sabes que estás metido en un asunto temible?

—¿Y usted?—le dije.

—Yo, es otra cosa. Lucho por mi libertad, que es más que mi vida. Y, además, soy la gran duquesa de Lautemburgo y, sobre todo, la princesa Tuméne. Detrás de mí está el Zar, toda la gran Rusia. Pueden mirarlo bien antes. Pero tú, amigo, piensa en Cyrus Beck, piensa en Melusina. ¿Por qué te has de sacrificar?

Había tal reproche en la mirada que le lancé, que ella, la altiva, la despreciable alteza, bajó la cabeza.

—Perdón—murmuró.

Luego dijo:

—Pues bien, queda convenido. Mañana partimos. Llama. Quiero dar las órdenese necesarias.

Apoyé un dedo en un timbre eléctrico. Se oyeron pasos. Llamaron a la puerta.

—Adelante— dijo Aurora.

La puerta se abrió, y la gran duquesa se limitó a exclamar:

—¡Ah!

El teniente Hagen acababa de aparecer en el umbral.

Estaba algo pálido, erguido, en la actitud de firme, la mano derecha en el **kolback**, y el barbuquejo de cobre por debajo de la crispada barbilla.

—Teniente Hagen, ¿usted aquí?— dijo Aurora, ya repuesta de la sorpresa.— ¿Desde cuándo los oficiales arrestados no permanecen en el castillo?

Hagen, inmóvil y frío, callaba.

—Me hará usted el favor de explicarme, caballero... Su arresto no ha terminado, que yo sepa.

—Ha terminado, alteza—murmuró Hagen.

—¿Ha cesado?— exclamó la gran duquesa.— ¡Se ha vuelto loco, señor Hagen!

—No, alteza— dijo el pequeño teniente en voz baja y obstinada.— Mi arresto ha terminado esta tarde.

—¡Terminado!— exclamó Aurora fuera de sí. — ¿Sabe usted, teniente, a lo que se expone continuando esta broma? ¿Sabe usted que una sola cosa, una sola, puede interrumpir el arresto infligido por mí?

—Lo sé, alteza—dijo Hagen.

—¿Y qué cosa es?...

—La guerra— concluyó el teniente.